

# แผนปฏิบัติการ

## บรรเทาภาวะน้ำท่วม และภาวะน้ำแล้ง

ปี 2567-2568

สำนักขานทรพยากรณ์น้ำที่ 7



จัดทำโดย

กองวิเคราะห์และประเมินสถานการณ์น้ำ กรมทรัพยากรน้ำ



แผนปฏิบัติการบรรเทาภาวะน้ำท่วมและภาวะน้ำแล้ง  
ของสำนักงานทรัพยากรน้ำที่ 7

กองวิเคราะห์และประเมินสถานการณ์น้ำ กรมทรัพยากรน้ำ  
มิถุนายน 2567



## กิตติกรรมประกาศ

แผนปฏิบัติการบรรเทาภาวะน้ำท่วมและภาวะน้ำแล้ง พ.ศ. 2567/2568 ของกรมทรัพยากรน้ำฉบับนี้ สำเร็จได้ด้วยดีด้วยความร่วมมือระหว่างกองวิเคราะห์และประเมินสถานการณ์น้ำ และสำนักงานทรัพยากรน้ำที่ 1-11 ที่ได้ให้การสนับสนุนข้อมูลต่างๆ เป็นอย่างดี ตลอดจนอำนวยความสะดวกในการติดต่อประสานงาน เป็นผลให้การจัดทำแผนปฏิบัติการบรรเทาภาวะน้ำท่วมและภาวะน้ำแล้งของกรมทรัพยากรน้ำ สำเร็จลุล่วงตามวัตถุประสงค์

กองวิเคราะห์และประเมินสถานการณ์น้ำ ขอขอบคุณเจ้าหน้าที่สำนักงานทรัพยากรน้ำที่ 1-11 ทุกท่านที่ได้ให้ความร่วมมือเป็นอย่างดี และหวังเป็นอย่างยิ่งว่าแผนปฏิบัติการบรรเทาภาวะน้ำท่วมและภาวะน้ำแล้ง พ.ศ. 2567/2568 ฉบับนี้ จะเป็นประโยชน์ต่อเจ้าหน้าที่สำนักงานทรัพยากรน้ำที่ 1-11 และหน่วยงานที่เกี่ยวข้อง เพื่อนำไปใช้ประโยชน์ต่อไป

กรมทรัพยากรน้ำ

มิถุนายน 2567

## คำนำ

ตามมติคณะรัฐมนตรีเมื่อวันที่ 4 มิถุนายน 2567 รับทราบและเห็นชอบมาตรการรับมือฤดูฝน ปี 2567 โดยให้หน่วยงานที่เกี่ยวข้องดำเนินการจัดทำแผนปฏิบัติการภายใต้มาตรการดังกล่าว เพื่อรองรับสถานการณ์น้ำได้อย่างมีประสิทธิภาพ โดยมาตรการที่ 3 ได้มอบหมายให้กรมทรัพยากรน้ำเตรียมความพร้อมเครื่องจักรเครื่องมือ อาคารชลศาสตร์ ระบบระบายน้ำ โทรมมาตร บุคลากรประจำพื้นที่เสี่ยง และศูนย์อพยพให้สามารถรองรับสถานการณ์ในช่วงน้ำหลากและฝนทิ้งช่วง

ดังนั้น กรมทรัพยากรน้ำจึงได้จัดทำแผนปฏิบัติการบรรเทาภาวะน้ำท่วมและภาวะน้ำแล้ง พ.ศ. 2567/2568 ของกรมทรัพยากรน้ำ นำเสนอแบ่งออกเป็น 3 ส่วน ได้แก่ ส่วนที่ 1 กรีนน้ำ ส่วนที่ 2 การวิเคราะห์และความพร้อม และส่วนที่ 3 แผนปฏิบัติการฯ เพื่อเป็นการเตรียมความพร้อมในการกำหนดแผนงาน และมาตรการเชิงปฏิบัติด้านการบรรเทาภาวะวิกฤติในแต่ละพื้นที่ โดยแผนปฏิบัติการฯ ฉบับนี้ มีวัตถุประสงค์ เพื่อให้เจ้าหน้าที่ของกรมทรัพยากรน้ำและผู้ที่เกี่ยวข้อง ทราบถึงกระบวนการปฏิบัติงาน การเตรียมความพร้อมด้านต่างๆ และแผนปฏิบัติการบรรเทาภาวะน้ำท่วมและภาวะน้ำแล้ง รวมทั้งรายชื่อเจ้าหน้าที่ในการติดต่อประสานงานของสำนักงานทรัพยากรน้ำ

กรมทรัพยากรน้ำขอขอบคุณ กองวิเคราะห์และประเมินสถานการณ์น้ำ สำนักงานทรัพยากรน้ำที่ 7 และหน่วยงานภายในทุกหน่วยงานของกรมทรัพยากรน้ำในการรวบรวมข้อมูลด้านต่างๆ จึงทำให้แผนปฏิบัติการบรรเทาภาวะน้ำท่วมและภาวะน้ำแล้ง พ.ศ.2567/2568 ฉบับนี้ สำเร็จด้วยดี และเป็นไปตามวัตถุประสงค์ที่ได้กำหนดไว้ หากมีข้อเสนอแนะอื่นที่เป็นประโยชน์ต่อการจัดทำแผนปฏิบัติการบรรเทาภาวะน้ำท่วมและภาวะน้ำแล้งของกรมทรัพยากรน้ำ ขอให้เสนอแนะมาได้ที่ กองวิเคราะห์และประเมินสถานการณ์น้ำ จักขอบคุณยิ่ง

กองวิเคราะห์และประเมินสถานการณ์น้ำ

มิถุนายน 2567

# สารบัญ

	หน้า
สารบัญ	(1)
สารบัญตาราง	(2)
สารบัญรูป	(3)
ส่วนที่ 1 เกริ่นนำ	1
1.1 บทนำ	2
1.2 วัตถุประสงค์	3
1.3 ประโยชน์ที่ได้รับ	3
1.4 สรุปผลการดำเนินการให้ความช่วยเหลือ ของสำนักงานทรัพยากรน้ำที่ 7	4
ส่วนที่ 2 การวิเคราะห์และความพร้อม	8
2.1 ข้อมูลเชิงพื้นที่และการวิเคราะห์	9
2.2 ข้อมูลความพร้อมด้านอุปกรณ์/เครื่องมือ/อาคารชลศาสตร์	23
2.3 ข้อมูลความพร้อมด้านบุคลากร	36
ส่วนที่ 3 แผนปฏิบัติการฯ	41
3.1 แผนปฏิบัติการบรรเทาภาวะน้ำท่วมและภาวะน้ำแล้ง	41
ภาคผนวก 1 การวิเคราะห์พื้นที่เสี่ยงน้ำท่วม ในขอบเขตสำนักงานทรัพยากรน้ำที่ 7	
ภาคผนวก 2 การวิเคราะห์พื้นที่เสี่ยงภัยแล้ง ในขอบเขตสำนักงานทรัพยากรน้ำที่ 7	
ภาคผนวก 3 ความพร้อมด้านสถานีตรวจวัดสถานการณ์น้ำ (สถานี Early Warning)	
ภาคผนวก 4 ความพร้อมด้านสถานีตรวจวัดสถานการณ์น้ำ (โทรมาตร และกล้อง CCTV)	
ภาคผนวก 5 ความพร้อมด้านสถานีตรวจวัดสถานการณ์น้ำ (สถานีอุตุ-อุทกวิทยา)	
ภาคผนวก 6 ความพร้อมด้านสถานีตรวจวัดสถานการณ์น้ำ (สถานีตรวจวัดแหล่งน้ำขนาดเล็ก)	
ภาคผนวก 7 ความพร้อมด้านความมั่นคงของอ่างเก็บน้ำ	

## สารบัญตาราง

	หน้า
ตาราง 1 ผลการให้ความช่วยเหลือพื้นที่ประสบปัญหาอุทกภัยย้อนหลัง 7 ปี ตั้งแต่ ปี พ.ศ. 2560 – 2566	5
ตาราง 2 ผลการให้ความช่วยเหลือพื้นที่ประสบปัญหาภัยแล้ง ย้อนหลัง 9 ปี ตั้งแต่ ปี พ.ศ. 2558 – 2566	6
ตาราง 3 สรุปงบประมาณที่ได้รับการจัดสรร ย้อนหลัง 11 ปี ตั้งแต่ ปี พ.ศ. 2556 – 2566	7
ตาราง 4 ข้อมูลพื้นที่เสี่ยงภัยน้ำท่วม จาก 6 ฐานข้อมูล	11
ตาราง 5 กลุ่มชั้นข้อมูลในการวิเคราะห์พื้นที่เสี่ยงภัยน้ำท่วม	12
ตาราง 6 (1) พื้นที่เสี่ยงน้ำท่วมมาก จำนวน 3 จังหวัด 7 อำเภอ	13
ตาราง 7 (2) พื้นที่เสี่ยงน้ำท่วมปานกลาง จำนวน 6 จังหวัด 31 อำเภอ	14
ตาราง 8 (3) พื้นที่เสี่ยงภัยน้ำท่วมน้อย จำนวน 8 จังหวัด 58 อำเภอ	15
ตาราง 9 ข้อมูลพื้นที่เสี่ยงภัยน้ำแล้ง จาก 6 ฐานข้อมูล	17
ตาราง 10 กลุ่มชั้นข้อมูลในการวิเคราะห์พื้นที่เสี่ยงภัยน้ำแล้ง	18
ตาราง 11 (1) พื้นที่เสี่ยงภัยน้ำแล้งมาก จำนวน 5 จังหวัด 37 อำเภอ	19
ตาราง 12 (2) พื้นที่เสี่ยงภัยน้ำแล้งปานกลาง จำนวน 5 จังหวัด 40 อำเภอ	20
ตาราง 13 (3) พื้นที่เสี่ยงภัยน้ำแล้งน้อย จำนวน 8 จังหวัด 52 อำเภอ	21
ตาราง 14 ความพร้อมด้านสถานีตรวจวัดสถานการณ์น้ำ ของสำนักงานทรัพยากรน้ำที่ 7	31
ตาราง 15 ความพร้อมด้านอุปกรณ์และเครื่องมือ	33
ตาราง 16 ความพร้อมด้านความมั่นคงของอ่างเก็บน้ำ	34
ตาราง 17 เจ้าหน้าที่ด้านเฝ้าระวังสถานการณ์ด้านภาวะน้ำท่วมและภาวะน้ำแล้ง จำนวน 10 ราย	37
ตาราง 18 เจ้าหน้าที่ด้านการปฏิบัติงานเชิงพื้นที่รายจังหวัด จำนวน 8 ราย	38
ตาราง 19 รายชื่อเจ้าหน้าที่ส่วนกลางในการติดตามสถานการณ์ด้านภาวะน้ำท่วมและภาวะน้ำแล้ง	40
ตาราง 20 ตำแหน่งจุดติดตั้งเครื่องสูบน้ำช่วยเหลือน้ำท่วม	42
ตาราง 21 ตำแหน่งจุดติดตั้งเครื่องสูบน้ำช่วยเหลือภัยแล้ง	44

## สารบัญรูป

	หน้า
รูป 1 ผลการให้ความช่วยเหลือพื้นที่ประสบปัญหาอุทกภัยตั้งแต่ ปี พ.ศ. 2560 – 2566	5
รูป 2 ผลการให้ความช่วยเหลือพื้นที่ประสบปัญหาภัยแล้งตั้งแต่ ปี พ.ศ. 2558 – 2566	6
รูป 3 สรุปงบประมาณที่ได้รับการจัดสรร ย้อนหลัง 11 ปี ตั้งแต่ ปี พ.ศ. 2556 – 2566	7
รูป 4 พื้นที่รับผิชอบของสำนักงานทรัพยากรน้ำที่ 7	10
รูป 5 พื้นที่เสี่ยงน้ำท่วมในขอบเขตของสำนักงานทรัพยากรน้ำที่ 7	16
รูป 6 พื้นที่เสี่ยงภัยแล้งในขอบเขตของสำนักงานทรัพยากรน้ำที่ 7	22
รูป 7 Webpage ระบบเตือนภัยล่วงหน้า (Early Warning system)	24
รูป 8 ระบบติดตามสถานการณ์น้ำทางไกลอัตโนมัติหรือระบบโทรมาตร	26
รูป 9 ระบบโทรมาตร ของกรมทรัพยากรน้ำ	26
รูป 10 Webpage ระบบกล้องโทรทรรศน์วงจรรปิด	27
รูป 11 การพัฒนาระบบฐานข้อมูลการจัดเก็บและบริการข้อมูลอุทกวิทยา (IS Hydro)	28
รูป 12 Webpage ข้อมูลอุตุ-อุทกวิทยา ของกรมทรัพยากรน้ำ	28
รูป 13 Webpage ระบบตรวจวัดปริมาณน้ำเก็บกักในแหล่งน้ำขนาดเล็ก	30
รูป 14 ความพร้อมด้านสถานีตรวจวัดสถานการณ์น้ำ ของสำนักงานทรัพยากรน้ำที่ 7	32
รูป 15 ตำแหน่งโครงการพัฒนาแหล่งน้ำประเภทอ่างเก็บน้ำในเขตพื้นที่ความรับผิดชอบ ของสำนักงานทรัพยากรน้ำที่ 7	35
รูป 16 ตำแหน่งจุดติดตั้งเครื่องสูบน้ำช่วยเหลือน้ำท่วม ในเขตพื้นที่ความรับผิดชอบ ของสำนักงานทรัพยากรน้ำที่ 7	43
รูป 17 ตำแหน่งจุดติดตั้งเครื่องสูบน้ำช่วยเหลือภัยแล้ง ในเขตพื้นที่ความรับผิดชอบ ของสำนักงานทรัพยากรน้ำที่ 7	45



# ส่วนที่ 1 เกริ่นนำ

1.1 บทนำ

1.2 วัตถุประสงค์

1.3 ประโยชน์ที่ได้รับ

1.4 สรุปผลการดำเนินการให้ความช่วยเหลือของสำนักงานทรัพยากรน้ำที่ 7



## 1.1 บทนำ

กรมทรัพยากรน้ำ ในฐานะที่เป็นหน่วยงานปฏิบัติในสังกัดกระทรวงทรัพยากรธรรมชาติและสิ่งแวดล้อม มีภารกิจรับผิดชอบเกี่ยวกับทรัพยากรน้ำผิวดินในพื้นที่นอกเขตชลประทาน/พื้นที่เกษตรน้ำฝน จำนวน 117 ล้านไร่ ซึ่งศักยภาพด้านทรัพยากรน้ำของพื้นที่จะขึ้นอยู่กับปริมาณฝนที่ตกในพื้นที่เป็นหลัก เนื่องจากไม่มีแหล่งเก็บกักน้ำขนาดใหญ่และระบบชลประทาน ที่จะใช้สามารถควบคุมปริมาณน้ำและการใช้น้ำของพื้นที่ได้ ทำให้พื้นที่นอกเขตชลประทาน ต้องเผชิญเหตุกับปัญหาภัยพิบัติอันเกิดจากน้ำ ไม่ว่าจะเป็นปัญหาภาวะน้ำท่วมและปัญหาภาวะน้ำแล้ง และเนื่องจากปัจจัยของการเกิดเหตุวิกฤติน้ำในพื้นที่นอกเขตชลประทานไม่สามารถควบคุมได้ การเตรียมความพร้อมในการเผชิญเหตุจึงเป็นสิ่งสำคัญ เพื่อให้หน่วยงานมีความพร้อมในการช่วยเหลือประชาชนที่ได้รับความเดือดร้อนจากปัญหาวิกฤติน้ำได้อย่างมีประสิทธิภาพ ซึ่งกรมทรัพยากรน้ำ ได้รับการจัดสรรงบประมาณในการบริหารจัดการเพื่อรองรับสภาวะวิกฤติน้ำ ตั้งแต่ปีงบประมาณ พ.ศ. 2556 ถึงปัจจุบัน โดยได้จัดสรรงบประมาณดังกล่าว ลงสู่สำนักงานทรัพยากรน้ำที่ 7 เพื่อใช้ปฏิบัติงานให้ความช่วยเหลือประชาชนที่ได้รับความเดือดร้อนจากปัญหาภาวะน้ำแล้งและภาวะน้ำท่วม จึงต้องมีการจัดทำแผนปฏิบัติการบรรเทาภาวะน้ำแล้งและภาวะน้ำท่วม เพื่อใช้เป็นคู่มือในการปฏิบัติงานร่วมกับหน่วยงานที่เกี่ยวข้อง และทำให้การใช้จ่ายงบประมาณและผลการปฏิบัติงานช่วยเหลือประชาชนที่ได้รับความเดือดร้อนจากภัยพิบัติด้านน้ำเป็นไปอย่างมีประสิทธิภาพ

นอกจากนี้ สำนักงานทรัพยากรน้ำแห่งชาติ ซึ่งเป็นหน่วยงานกำกับนโยบายด้านทรัพยากรน้ำของประเทศ ได้กำหนดให้หน่วยงานที่เกี่ยวข้องปฏิบัติตามปฏิทินการบริหารจัดการทรัพยากรน้ำช่วงฤดูฝนและฤดูแล้ง โดยกรมทรัพยากรน้ำเป็นหนึ่งในหน่วยงานที่ต้องถือปฏิบัติตามปฏิทินดังกล่าว จึงจัดทำแผนปฏิบัติการบรรเทาภาวะน้ำแล้งและภาวะน้ำท่วม เพื่อตอบสนองนโยบายของสำนักงานทรัพยากรน้ำแห่งชาติ

## 1.2 วัตถุประสงค์

- 1) เพื่อเป็นการเตรียมความพร้อมเครื่องจักรเครื่องมือ อาคารชลศาสตร์ ระบบโทรมาตร และบุคลากรประจำพื้นที่เสี่ยง ให้สามารถรองรับสถานการณ์ในสภาวะวิกฤติน้ำ ได้อย่างมีประสิทธิภาพ
- 2) เพื่อให้หน่วยงานที่เกี่ยวข้องของกรมทรัพยากรน้ำ มีแผนปฏิบัติการบรรเทาภาวะน้ำแล้งและภาวะน้ำท่วม ที่ตอบสนองต่อการดำเนินงานตามมาตรการรองรับสถานการณ์ฤดูแล้งและฤดูฝนของสำนักงานทรัพยากรน้ำแห่งชาติ
- 3) เพื่อให้สำนักงานทรัพยากรน้ำที่ 1 - 11 มีแผนปฏิบัติการบรรเทาภาวะน้ำแล้งและภาวะน้ำท่วม ที่จะใช้เป็นคู่มือในการปฏิบัติงานเผชิญเหตุ โดยบูรณาการกับหน่วยงานที่เกี่ยวข้องในพื้นที่รับผิดชอบ

## 1.3 ประโยชน์ที่ได้รับ

- 1) กรมทรัพยากรน้ำ และสำนักงานทรัพยากรน้ำที่ 1 - 11 มีความพร้อมในการปฏิบัติงานเผชิญเหตุกับปัญหาภัยพิบัติอันเกิดจากน้ำ และบูรณาการกับหน่วยงานที่เกี่ยวข้อง ในการให้ความช่วยเหลือประชาชนที่ได้รับความเดือดร้อนจากปัญหาภาวะน้ำแล้งและภาวะน้ำท่วมได้อย่างทันต่อเหตุการณ์
- 2) กรมทรัพยากรน้ำ สามารถปฏิบัติงานที่ตอบสนองต่อปฏิทินการบริหารจัดการทรัพยากรน้ำช่วงฤดูฝนและฤดูแล้งของสำนักงานทรัพยากรน้ำแห่งชาติ
- 3) สำนักงานทรัพยากรน้ำที่ 1 - 11 มีคู่มือในการปฏิบัติงานเผชิญเหตุ โดยบูรณาการกับหน่วยงานที่เกี่ยวข้องได้อย่างมีประสิทธิภาพ เช่น จังหวัด สำนักงานป้องกันและบรรเทาสาธารณภัย เขต สำนักงานป้องกันและบรรเทาสาธารณภัยจังหวัด สำนักงานทรัพยากรธรรมชาติและสิ่งแวดล้อมจังหวัด เป็นต้น



# ส่วนที่ 1 เกริ่นนำ (ต่อ)

## 1.4 สรุปผลการดำเนินการให้ความช่วยเหลือ ของสำนักงานทรัพยากรน้ำที่ 7

- 1.4.1 ผลการให้ความช่วยเหลือพื้นที่ประสบปัญหาอุทกภัยตั้งแต่ ปี พ.ศ. 2560 – 2566
- 1.4.2 ผลการให้ความช่วยเหลือพื้นที่ประสบปัญหาภัยแล้งตั้งแต่ ปี พ.ศ. 2558 – 2566
- 1.4.3 งบประมาณที่ได้รับการจัดสรร

#### 1.4.1 ผลการให้ความช่วยเหลือพื้นที่ประสบปัญหาอุทกภัยตั้งแต่ ปี พ.ศ. 2560 – 2566

ตาราง 1 ผลการให้ความช่วยเหลือพื้นที่ประสบปัญหาอุทกภัยย้อนหลัง 7 ปี ตั้งแต่ ปี พ.ศ. 2560 – 2566

รายการ	ปีงบประมาณ						
	2560	2561	2562	2563	2564	2565	2566
ปริมาณการสูบน้ำช่วยเหลือ น้ำท่วม (ล้าน ลบ.ม.)	7.13	2.63	0.48	0.37	5.53	6.06	14.49

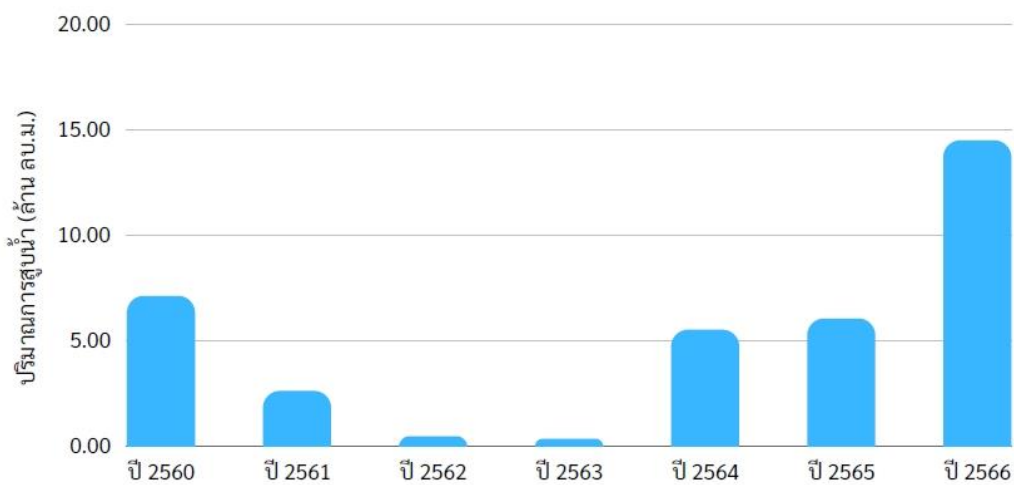

รูป 1 ผลการให้ความช่วยเหลือพื้นที่ประสบปัญหาอุทกภัยตั้งแต่ ปี พ.ศ. 2560 – 2566

#### 1.4.2 ผลการให้ความช่วยเหลือพื้นที่ประสบปัญหาภัยแล้งตั้งแต่ ปี พ.ศ. 2558 – 2566

ตาราง 2 ผลการให้ความช่วยเหลือพื้นที่ประสบปัญหาภัยแล้ง ย้อนหลัง 9 ปี ตั้งแต่ ปี พ.ศ. 2558 – 2566

รายการ	ปีงบประมาณ								
	2558	2559	2560	2561	2562	2563	2564	2565	2566
ปริมาณ การสูบน้ำ ช่วยเหลือ ภัยแล้ง (ล้านบาท)	11.02	3.83	1.93	0.01	0.09	13.02	15.89	0.08	1.87

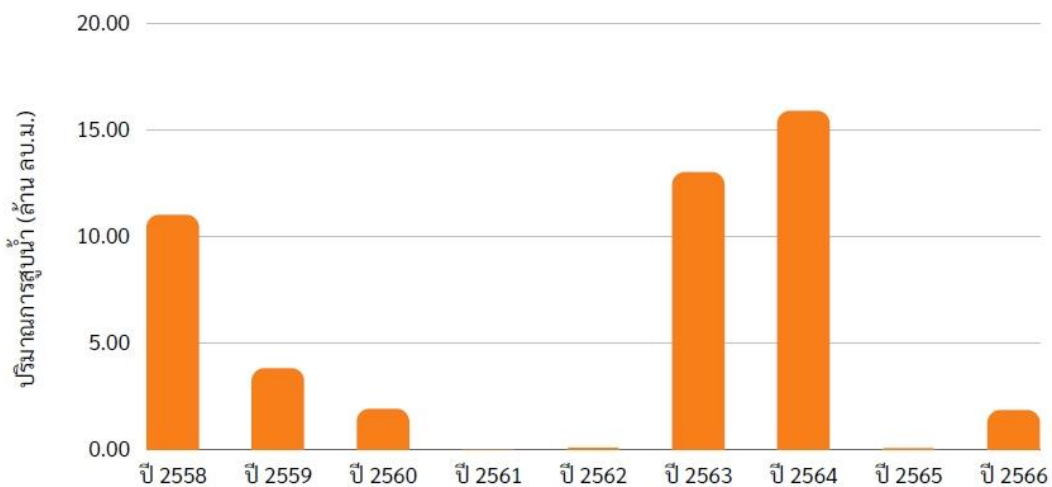

รูป 2 ผลการให้ความช่วยเหลือพื้นที่ประสบปัญหาภัยแล้งตั้งแต่ ปี พ.ศ. 2558 – 2566

### 1.4.3 งบประมาณที่ได้รับการจัดสรร

ตาราง 3 สรุบบงบประมาณที่ได้รับการจัดสรร ย้อนหลัง 11 ปี ตั้งแต่ ปี พ.ศ. 2556 – 2566

รายการ	ปี พ.ศ.					
	2556	2557	2558	2559	2560	2561
งบประมาณ (ล้านบาท)	1.22	2.32	1.45	2.40	1.90	2.17
รายการ	ปี พ.ศ.					
	2562	2563	2564	2565	2566	
งบประมาณ (ล้านบาท)	2.33	0.97	1.98	5.82	1.20	



รูป 3 สรุบบงบประมาณที่ได้รับการจัดสรร ย้อนหลัง 11 ปี ตั้งแต่ ปี พ.ศ. 2556 – 2566

หมายเหตุ : \* กวป. ได้รับการโอนภารกิจตั้งแต่ปี พ.ศ. 2563

\*\* งบประมาณที่จัดสรรลงหน่วยงาน ปรับตามความเป็นจริง ตั้งแต่ปี พ.ศ. 2563-2566



## ส่วนที่ 2 การวิเคราะห์และความพร้อม

- 2.1 ข้อมูลเชิงพื้นที่และการวิเคราะห์
- 2.2 ข้อมูลความพร้อมด้านอุปกรณ์/เครื่องมือ/อาคารชลศาสตร์
- 2.3 ข้อมูลความพร้อมด้านบุคลากร



## ส่วนที่ 2 การวิเคราะห์และความพร้อม (ต่อ)

### 2.1 ข้อมูลเชิงพื้นที่และการวิเคราะห์

- 2.1.1 พื้นที่รับผิดชอบของสำนักงานทรัพยากรน้ำที่ 7
- 2.1.2 ข้อมูลการวิเคราะห์พื้นที่เสี่ยงน้ำท่วม
- 2.1.3 ข้อมูลการวิเคราะห์พื้นที่เสี่ยงภัยแล้ง



## 2.1.1 พื้นที่รับผิดชอบของสำนักงานทรัพยากรน้ำที่ 7

สำนักงานทรัพยากรน้ำที่ 7 มีพื้นที่รับผิดชอบครอบคลุม 8 จังหวัด ประกอบด้วย จังหวัด กาญจนบุรี นครปฐม ประจวบคีรีขันธ์ เพชรบุรี ราชบุรี สมุทรสงคราม สมุทรสาคร และสุพรรณบุรี รายละเอียดแสดงดังรูป 4

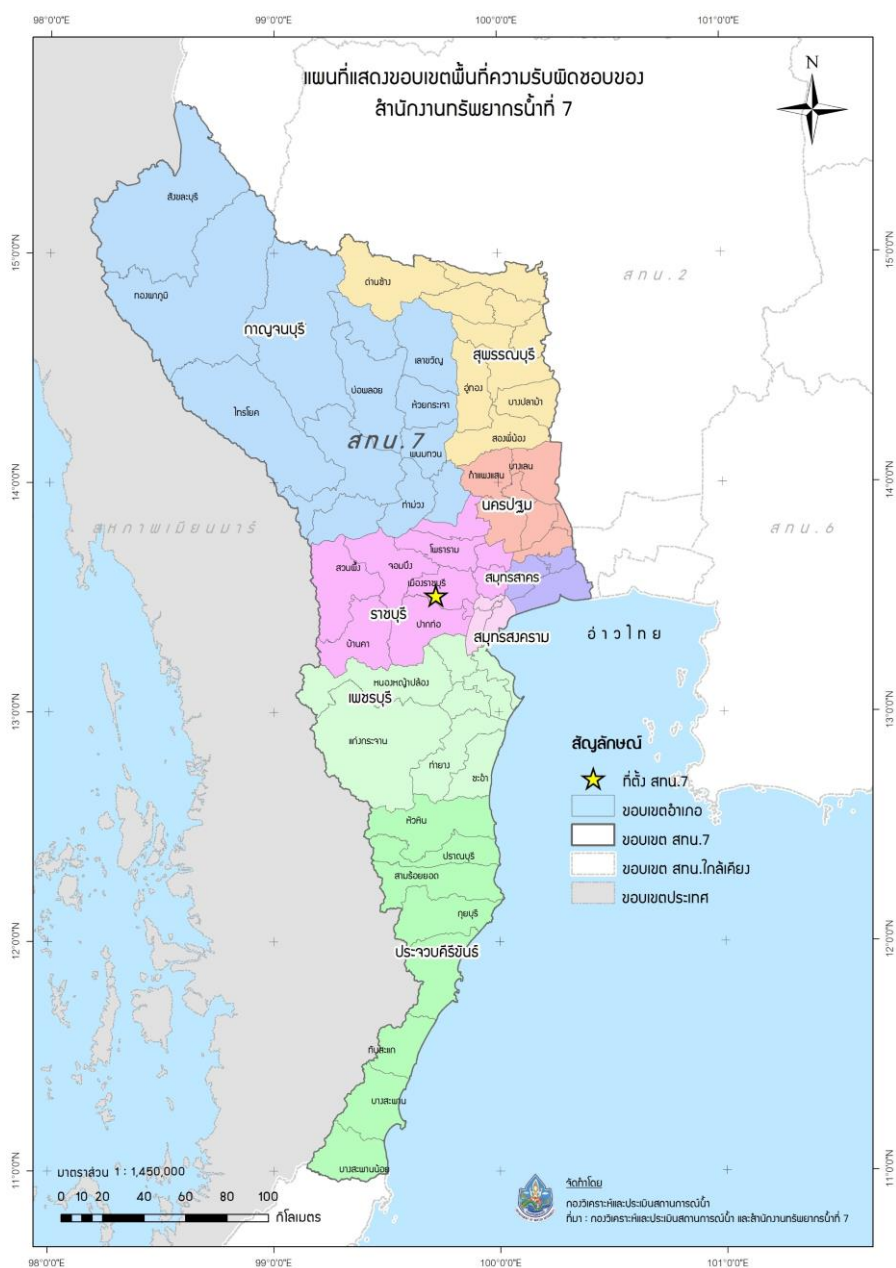

รูป 4 พื้นที่รับผิดชอบของสำนักงานทรัพยากรน้ำที่ 7

## 2.2.2 ข้อมูลการวิเคราะห์พื้นที่เสี่ยงน้ำท่วม

กองวิเคราะห์และประเมินสถานการณ์น้ำ ได้วิเคราะห์ข้อมูลพื้นที่เสี่ยงภัยน้ำท่วม เพื่อหาพื้นที่เสี่ยงน้ำท่วมในระดับจังหวัดและระดับอำเภอ โดยใช้เครื่องมือโปรแกรมระบบสารสนเทศภูมิศาสตร์ (ArcGIS) โดยใช้ข้อมูลหน่วยงานต่างๆ ในการวิเคราะห์ข้อมูลพื้นที่เสี่ยงภัยน้ำท่วม จาก 6 ฐานข้อมูล ดังนี้

ตาราง 4 ข้อมูลพื้นที่เสี่ยงภัยน้ำท่วม จาก 6 ฐานข้อมูล

ลำดับ	รายการ	ข้อมูลจาก
1.	ปริมาณน้ำฝนเฉลี่ย 30 ปี	กรมอุตุนิยมวิทยา
2.	พื้นที่น้ำท่วมซ้ำซาก 13 ปี (พ.ศ.2552-2565)	สำนักงานพัฒนาเทคโนโลยีอวกาศและภูมิสารสนเทศ (GISDA)
3.	การใช้ประโยชน์ที่ดิน ปี พ.ศ.2564	กรมพัฒนาที่ดิน
4.	จุดติดตั้งเครื่องสูบน้ำในการให้ความช่วยเหลือ น้ำท่วม (ปี พ.ศ. 2560-2566)	กรมทรัพยากรน้ำ
5.	พื้นที่ประสบภัยน้ำท่วม รายตำบล (ปี พ.ศ. 2562-2566)	กรมป้องกันและบรรเทาสาธารณภัย (ปภ.)
6.	Area Base พื้นที่เสี่ยงภัยน้ำท่วม ปี พ.ศ.2561	สำนักงานทรัพยากรน้ำแห่งชาติ (สททช.)

โดยกองวิเคราะห์และประเมินสถานการณ์น้ำ วิเคราะห์ข้อมูล (1) ปริมาณน้ำฝน (2) พื้นที่น้ำท่วมซ้ำซาก 13 ปี (พ.ศ.2552-2565) (3) การใช้ประโยชน์ที่ดิน ปี พ.ศ.2564 (4) จุดติดตั้งเครื่องสูบน้ำในการให้ความช่วยเหลือน้ำท่วม (ปี พ.ศ. 2560-2566) (5) พื้นที่ประสบภัยน้ำท่วม รายตำบล (ปี พ.ศ. 2562-2566) และ (6) Area Base พื้นที่เสี่ยงภัยน้ำท่วม ปี พ.ศ.2561 กลุ่มชั้นข้อมูลในการวิเคราะห์พื้นที่เสี่ยงภัยน้ำท่วม มีรายละเอียด ดังนี้

ตาราง 5 กลุ่มชั้นข้อมูลในการวิเคราะห์พื้นที่เสี่ยงภัยน้ำท่วม

ลำดับ	ปัจจัย	กลุ่มชั้นข้อมูล	Rating	ค่าน้ำหนัก
1.	ปริมาณน้ำฝน	— >1200 มม.	10	0.2
		— 1100-1200 มม.	8	
		— 1000-1100 มม.	6	
		— 900-1000 มม.	4	
		— 0-900 มม.	2	
2.	พื้นที่น้ำท่วมซ้ำซาก 13 ปี (พ.ศ.2552- 2565)	— 10-13 ครั้ง	10	0.3
		— 7-8 ครั้ง	8	
		— 5-6 ครั้ง	6	
		— 3-4 ครั้ง	4	
		— 1-2 ครั้ง	2	
3.	การใช้ประโยชน์ที่ดิน ปี พ.ศ.2564	— พื้นที่น้ำ (W)	10	0.1
		— เกษตรกรรม (A)	8	
		— ชุมชนและสิ่งปลูกสร้าง (U)	6	
		— เบ็ดเตล็ด (M)	4	
		— ป่าไม้ (F)	2	
4.	จุดติดตั้งเครื่องสูบน้ำ ในการให้ความ ช่วยเหลือน้ำท่วม (ปี พ.ศ. 2560-2566)	— 1, 2, 3, 4, 5 ขึ้นไป	2, 4, 6, 8, และ 10 ตามลำดับ	0.1
5.	พื้นที่ประสบภัยน้ำ ท่วม รายตำบล (ปี พ.ศ. 2562-2566)	— 1, 2, 3, 4, 5 ขึ้นไป	2, 4, 6, 8, และ 10 ตามลำดับ	0.2
6.	Area Base พื้นที่ เสี่ยงภัยน้ำท่วม ปี พ.ศ.2561	พื้นที่น้ำท่วม	10	0.1

สามารถสรุปผลการวิเคราะห์ข้อมูลพื้นที่เสี่ยงภัยน้ำท่วม แบ่งได้ออกเป็น 3 ระดับ ได้แก่ (1) พื้นที่เสี่ยงภัยน้ำท่วมระดับมาก (2) พื้นที่เสี่ยงภัยน้ำท่วมปานกลาง และ (3) พื้นที่เสี่ยงภัยน้ำท่วมน้อย ในเขตพื้นที่สำนักงานทรัพยากรน้ำที่ 7 มีรายละเอียดตามตาราง

ตาราง 6 (1) พื้นที่เสี่ยงน้ำท่วมมาก จำนวน 3 จังหวัด 7 อำเภอ

จังหวัด	อำเภอ	จำนวน (อำเภอ)
1. นครปฐม	นครชัยศรี บางเลน	2
2. ราชบุรี	สุพรรณบุรี	1
3. สุพรรณบุรี	เดิมบางนางบวช บางปลาม้า สองพี่น้อง สามชุก	4
	รวม	7

ตาราง 7 (2) พื้นที่เสี่ยงน้ำท่วมปานกลาง จำนวน 6 จังหวัด 31 อำเภอ

จังหวัด	อำเภอ	จำนวน (อำเภอ)
1. กาญจนบุรี	ด่านมะขามเตี้ย ทองผาภูมิ ท่าม่วง ไทรโยค บ่อพลอย พนมทวน เมืองกาญจนบุรี เลาช่วญ ศรีสวัสดิ์	9
2. นครปฐม	นครชัยศรี บางเลน เมืองนครปฐม สามพราน	4
3. ประจวบคีรีขันธ์	บางสะพาน บางสะพานน้อย	2
4. ราชบุรี	จอมบึง บางแพ บ้านโป่ง โพนาราม	4
5. สมุทรสาคร	กระทุ่มแบน บ้านแพ้ว เมืองสมุทรสาคร	3
6. สุพรรณบุรี	ดอนเจดีย์ ด่านช้าง เดิมบางนางบวช บางปลาม้า เมืองสุพรรณบุรี สองพี่น้อง สามชุก หนองหญ้าไซ อู่ทอง	9
	รวม	31

ตาราง 8 (3) พื้นที่เสี่ยงภัยน้ำท่วมน้อย จำนวน 8 จังหวัด 58 อำเภอ

จังหวัด	อำเภอ	จำนวน (อำเภอ)
1. กาญจนบุรี	ด่านมะขามเตี้ย ทองผาภูมิ ท่าม่วง ท่ามะกา ไทรโยค บ่อพลอย พนมทวน เมืองกาญจนบุรี เลาขวัญ ศรีสวัสดิ์ สังขละบุรี หนองปรือ ห้วยกระเจา	13
2. นครปฐม	นครชัยศรี บางเลน เมืองนครปฐม สามพราน	4
3. ประจวบคีรีขันธ์	กุยบุรี ทับสะแก บางสะพาน บางสะพานน้อย ปราณบุรี เมืองประจวบคีรีขันธ์ สามร้อยยอด หัวหิน	8
4. เพชรบุรี	แก่งกระจาน เขาย้อย ชะอำ ท่าสาย บ้านลาด บ้านแหลม เมืองเพชรบุรี หนองหญ้าปล้อง	8
5. ราชบุรี	จอมบึง ดำเนินสะดวก บางแพ บ้านคา บ้านโป่ง ปากท่อ โพธาราม เมืองราชบุรี สวนผึ้ง	9
6. สมุทรสงคราม	บางคนที เมืองสมุทรสงคราม อัมพวา	3
7. สมุทรสาคร	กระทุ่มแบน บ้านแพ้ว เมืองสมุทรสาคร	3
8. สุพรรณบุรี	ดอนเจดีย์ ด่านช้าง เดิมบางนางบัวช บางปลาม้า เมืองสุพรรณบุรี ศรีประจันต์ สองพี่น้อง สามชุก หนองหญ้าไซ อุทอง	10
	<b>รวม</b>	<b>58</b>

กองวิเคราะห์และประเมินสถานการณ์น้ำ สามารถสรุปเป็นแผนภาพพื้นที่เสี่ยงภัยน้ำท่วม  
ในเขตพื้นที่รับผิดชอบของสำนักงานทรัพยากรน้ำที่ 7 ได้ดังแสดงในรูป 5

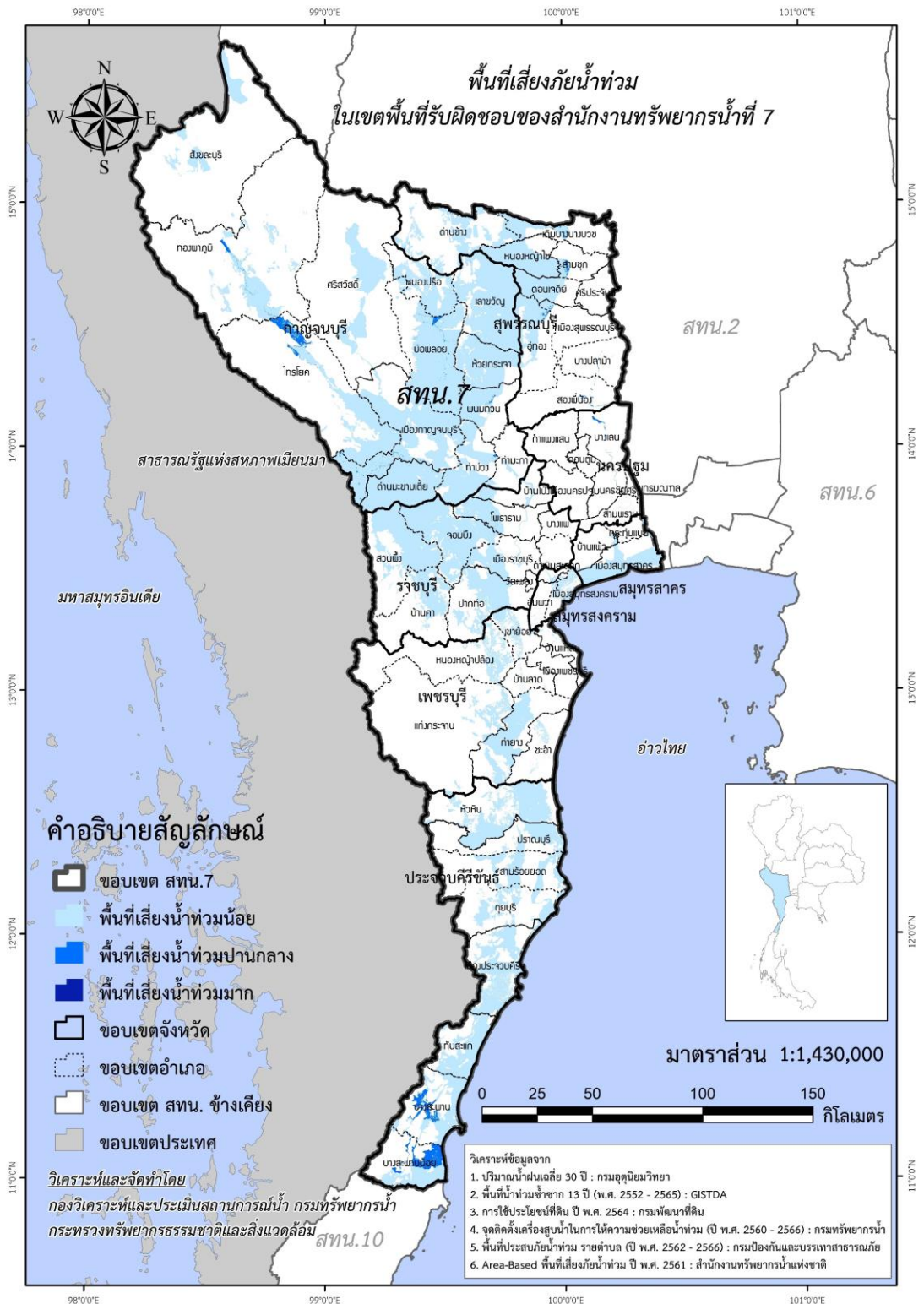

รูป 5 พื้นที่เสี่ยงน้ำท่วมในขอบเขตของสำนักงานทรัพยากรน้ำที่ 7

### 2.3.3 ข้อมูลการวิเคราะห์พื้นที่เสี่ยงภัยแล้ง

กองวิเคราะห์และประเมินสถานการณ์น้ำ ได้วิเคราะห์ข้อมูลพื้นที่เสี่ยงภัยแล้ง เพื่อหาพื้นที่เสี่ยงภัยน้ำแล้งในระดับจังหวัดและระดับอำเภอ โดยใช้เครื่องมือโปรแกรมระบบสารสนเทศภูมิศาสตร์ (ArcGIS) โดยใช้ข้อมูลหน่วยงานต่างๆ ในการวิเคราะห์ข้อมูลพื้นที่เสี่ยงภัยน้ำแล้ง จาก 6 ฐานข้อมูล ดังนี้

ตาราง 9 ข้อมูลพื้นที่เสี่ยงภัยน้ำแล้ง จาก 6 ฐานข้อมูล

ลำดับ	รายการ	ข้อมูลจาก
1.	ปริมาณน้ำฝนเฉลี่ย 30 ปี	กรมอุตุนิยมวิทยา
2.	พื้นที่น้ำแล้งซ้ำซาก 10 ปี (พ.ศ.2554-2564)	กรมพัฒนาที่ดิน
3.	การใช้ประโยชน์ที่ดิน ปี พ.ศ.2564	กรมพัฒนาที่ดิน
4.	จุดติดตั้งเครื่องสูบน้ำในการให้ความช่วยเหลือ น้ำแล้ง (ปี พ.ศ. 2560-2566)	กรมทรัพยากรน้ำ
5.	พื้นที่ประสบภัยน้ำแล้ง รายตำบล (ปี พ.ศ.2558-2563)	กรมป้องกันและบรรเทาสาธารณภัย (ปภ.)
6.	Area Base พื้นที่เสี่ยงภัยน้ำแล้ง ปี พ.ศ.2561	สำนักงานทรัพยากรน้ำแห่งชาติ (สทนช.)

โดยกองวิเคราะห์และประเมินสถานการณ์น้ำ วิเคราะห์ข้อมูล (1) ปริมาณน้ำฝน (2) พื้นที่น้ำแล้งซ้ำซาก 10 ปี (พ.ศ.2554-2564) (3) การใช้ประโยชน์ที่ดิน ปี พ.ศ.2564 (4) จุดติดตั้งเครื่องสูบน้ำในการให้ความช่วยเหลือน้ำแล้ง (ปี พ.ศ. 2560-2566) (5) พื้นที่ประสบภัยน้ำแล้ง รายตำบล (ปี พ.ศ. 2558-2563) และ (6) Area Base พื้นที่เสี่ยงภัยน้ำแล้ง ปี พ.ศ.2561 กลุ่มชั้นข้อมูลในการวิเคราะห์พื้นที่เสี่ยงภัยน้ำแล้ง มีรายละเอียด ดังนี้



ตาราง 10 กลุ่มชั้นข้อมูลในการวิเคราะห์พื้นที่เสี่ยงภัยน้ำแล้ง

ลำดับ	ปัจจัย	กลุ่มชั้นข้อมูล	Rating	ค่าน้ำหนัก
1.	ปริมาณน้ำฝน	— >1200 มม.	2	0.2
		— 1100-1200 มม.	4	
		— 1000-1100 มม.	6	
		— 900-1000 มม.	8	
		— 0-900 มม.	10	
2.	พื้นที่น้ำแล้งซ้ำซาก 10 ปี (พ.ศ.2554-2564)	— มากกว่า 6 ครั้ง	10	0.3
		— 4-5 ครั้ง	6	
		— 0-3 ครั้ง	2	
3.	การใช้ประโยชน์ที่ดิน ปี พ.ศ.2564	— พื้นที่น้ำ (W)	2	0.1
		— เกษตรกรรม (A)	10	
		— ชุมชนและสิ่งปลูกสร้าง (U)	6	
		— เบ็ดเตล็ด (M)	8	
		— ป่าไม้ (F)	4	
4.	จุดติดตั้งเครื่องสูบน้ำในการให้ความช่วยเหลือน้ำแล้ง (ปี พ.ศ. 2560-2566)	— 1, 2, 3, 4, 5 ขึ้นไป	2, 4, 6, 8 และ 10 ตามลำดับ	0.15
5.	พื้นที่ประสบภัยน้ำแล้งรายตำบล (ปี พ.ศ. 2558-2563)	— 1, 2, 3, 4, 5 ขึ้นไป	2, 4, 6, 8 และ 10 ตามลำดับ	0.2
6.	Area Base พื้นที่เสี่ยงภัยน้ำแล้ง ปี พ.ศ.2561	พื้นที่น้ำแล้ง	10	0.05

สามารถสรุปผลการวิเคราะห์ข้อมูลพื้นที่เสี่ยงภัยน้ำแล้ง แบ่งได้ออกเป็น 3 ระดับ ได้แก่ (1) พื้นที่เสี่ยงภัยน้ำแล้งระดับมาก (2) พื้นที่เสี่ยงภัยน้ำแล้งปานกลาง และ (3) พื้นที่เสี่ยงภัยน้ำแล้งน้อย ในเขตพื้นที่สำนักงานทรัพยากรน้ำที่ 7 มีรายละเอียดตามตาราง

ตาราง 11 (1) พื้นที่เสี่ยงภัยน้ำแล้งมาก จำนวน 5 จังหวัด 37 อำเภอ

จังหวัด	อำเภอ	จำนวน (อำเภอ)
1. กาญจนบุรี	ด่านมะขามเตี้ย ทองผาภูมิ ท่าม่วง ไทรโยค บ่อพลอย พนมทวน เมืองกาญจนบุรี เลาช่วญ ศรีสวัสดิ์ หนอง ปรือ ห้วยกระเจา	11
2. ประจวบคีรีขันธ์	กุยบุรี ทับสะแก บางสะพาน บางสะพานน้อย ปราณบุรี เมืองประจวบคีรีขันธ์ สามร้อยยอด หัวหิน	8
3. เพชรบุรี	แก่งกระจาน เขาย้อย ชะอำ ท่าช้าง บ้านลาด หนองหญ้าปล้อง	6
4. ราชบุรี	จอมบึง บ้านคา บ้านโป่ง ปากท่อ โปธาราม เมืองราชบุรี สวนผึ้ง	7
5. สุพรรณบุรี	ดอนเจดีย์ ด่านช้าง เดิมบางนางบัว หนองหญ้าไซ อู่ทอง	5
	<b>รวม</b>	<b>37</b>

ตาราง 12 (2) พื้นที่เสี่ยงภัยน้ำแล้งปานกลาง จำนวน 5 จังหวัด 40 อำเภอ

จังหวัด	อำเภอ	จำนวน (อำเภอ)
1. กาญจนบุรี	ด่านมะขามเตี้ย ทองผาภูมิ ท่าม่วง ไทรโยค บ่อพลอย พนมทวน เมืองกาญจนบุรี เลาขวัญ ศรีสวัสดิ์ สังขละบุรี หนองปรือ ห้วยกระเจา	12
2. ประจวบคีรีขันธ์	กุยบุรี ทับสะแก บางสะพาน บางสะพานน้อย ปราณบุรี เมืองประจวบคีรีขันธ์ สามร้อยยอด หัวหิน	8
3. เพชรบุรี	แก่งกระจาน เขาย้อย ชะอำ ท่ายาง บ้านลาด หนองหญ้าปล้อง	6
4. ราชบุรี	จอมบึง บ้านคา บ้านโป่ง ปากท่อ โพธาราม เมืองราชบุรี สวนผึ้ง	7
5. สุพรรณบุรี	ดอนเจดีย์ ด่านช้าง เดิมบางนางบวช เมืองสุพรรณบุรี สามชุก หนองหญ้าไซ อู่ทอง	7
	<b>รวม</b>	<b>40</b>

ตาราง 13 (3) พื้นที่เสี่ยงภัยน้ำแล้งน้อย จำนวน 8 จังหวัด 52 อำเภอ

จังหวัด	อำเภอ	จำนวน (อำเภอ)
1. กาญจนบุรี	ด่านมะขามเตี้ย ทองผาภูมิ ท่าม่วง ท่ามะกา ไทรโยค ป่อปลอย พนมทวน เมืองกาญจนบุรี เลาขวัญ ศรีสวัสดิ์ สังขละบุรี หนองปรือ ห้วยกระเจา	13
2. นครปฐม	บางเลน	1
3. ประจวบคีรีขันธ์	กุยบุรี ทับสะแก บางสะพาน บางสะพานน้อย ปราณบุรี เมืองประจวบคีรีขันธ์ สามร้อยยอด หัวหิน	8
4. เพชรบุรี	แก่งกระจาน เขาย้อย ชะอำ ท่าสาย บ้านลาด บ้านแหลม เมืองเพชรบุรี หนองหญ้าปล้อง	8
5. ราชบุรี	จอมบึง ดำเนินสะดวก บางแพ บ้านคา บ้านโป่ง ปากท่อ โพธาราม เมืองราชบุรี สวนผึ้ง	9
6. สมุทรสงคราม	บางคนที เมืองสมุทรสงคราม อัมพวา	3
7. สมุทรสาคร	บ้านแพ้ว เมืองสมุทรสาคร	2
8. สุพรรณบุรี	ดอนเจดีย์ ด่านช้าง เดิมบางนางบวช เมืองสุพรรณบุรี สองพี่น้อง สามชุก หนองหญ้าไซ อู่ทอง	8
	<b>รวม</b>	<b>52</b>

กองวิเคราะห์และประเมินสถานการณ์น้ำ สามารถสรุปเป็นแผนภาพพื้นที่เสี่ยงภัยน้ำแล้ง  
ในเขตพื้นที่รับผิดชอบของสำนักงานทรัพยากรน้ำที่ 7 ได้ดังแสดงในรูป 6

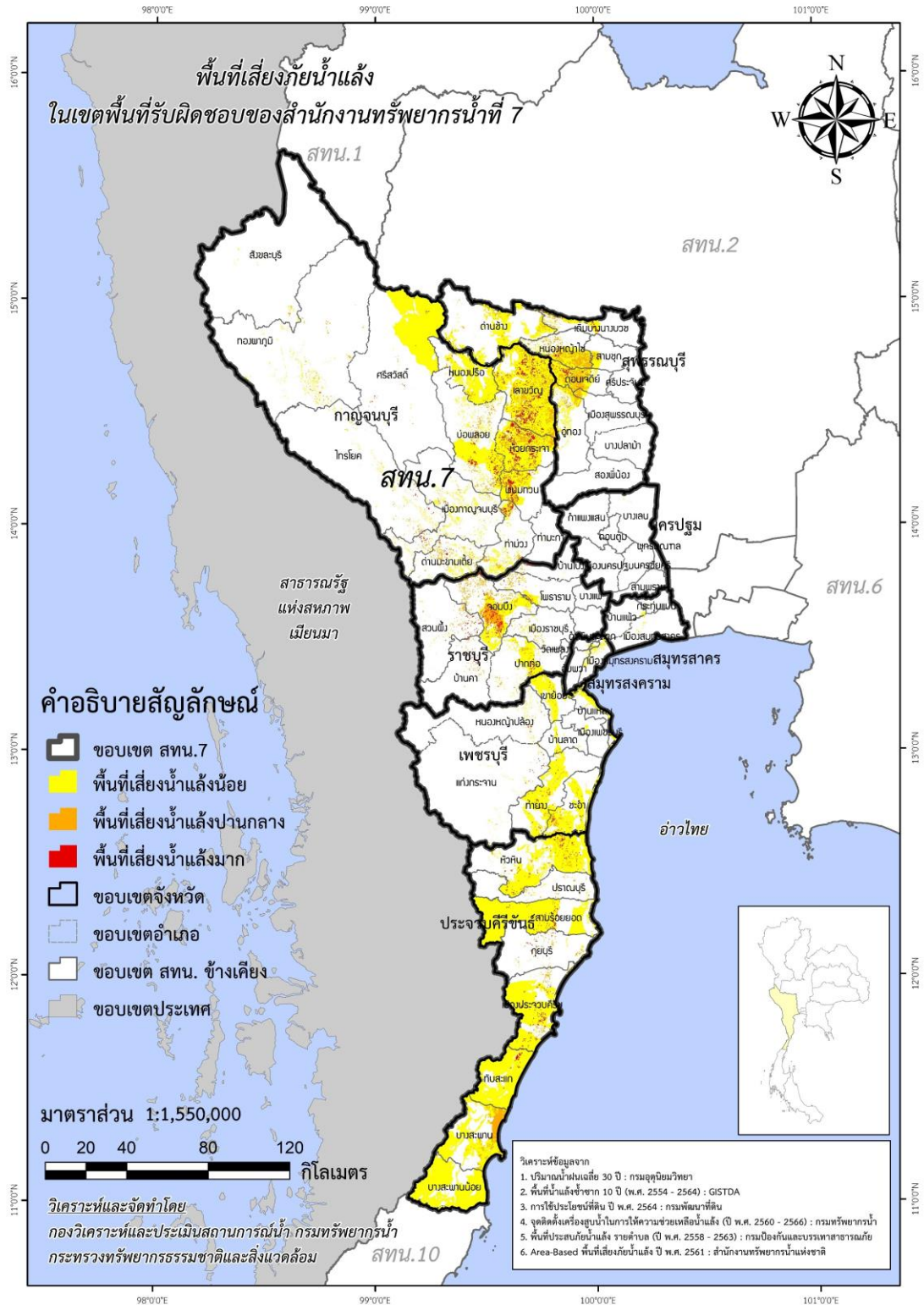

รูป 6 พื้นที่เสี่ยงภัยแล้งในขอบเขตของสำนักงานทรัพยากรน้ำที่ 7



## ส่วนที่ 2 การวิเคราะห์และความพร้อม (ต่อ)

### 2.2 ข้อมูลความพร้อมด้านอุปกรณ์/เครื่องมือ/อาคารชลศาสตร์

#### 2.2.1 ระบบเตือนภัยล่วงหน้า (Early Warning System)

สำหรับพื้นที่เสี่ยงอุทกภัย – ดินถล่มในพื้นที่ลาดชันและพื้นที่ราบเชิงเขา

#### 2.2.2 ระบบติดตามสถานการณ์น้ำทางไกลอัตโนมัติ (ระบบโทรมาตร)

#### 2.2.3 ระบบกล้องโทรทัศน์วงจรปิด (กล้อง CCTV)

#### 2.2.4 สถานีอุตุ-อุทกวิทยา

#### 2.2.5 ระบบตรวจวัดปริมาณน้ำเก็บกักในแหล่งน้ำขนาดเล็ก (SRM-DWR)

#### 2.2.6 ความพร้อมด้านสถานีตรวจวัดสถานการณ์น้ำ

#### 2.2.7 ความพร้อมด้านอุปกรณ์และเครื่องมือ

#### 2.2.8 ความพร้อมด้านความมั่นคงของอ่างเก็บน้ำ

#### 2.2.9 ศูนย์ผลิตและบริการน้ำดื่มสะอาด

## 2.2.1 ระบบเตือนภัยล่วงหน้า (Early Warning System) สำหรับพื้นที่เสี่ยงอุทกภัย – ดินถล่ม ในพื้นที่ลาดชันและพื้นที่ราบเชิงเขา

ประเทศไทยตั้งอยู่ภายใต้อิทธิพลของลมมรสุม ทำให้มีสภาพอากาศชุ่มชื้น และมีฝนตกชุก โดยเฉลี่ยประมาณ 6 เดือนต่อปี ปริมาณฝนที่ตกมากเกินไปเกินขีดความสามารถในการดูดซับน้ำของดิน ทำให้เกิดน้ำหลากหรือดินถล่ม ซึ่งเป็นปรากฏการณ์ที่เกิดขึ้นได้ทั่วไปในบริเวณภูเขาที่มีความลาดชันสูง ซึ่งภัยธรรมชาติดังกล่าวเกิดขึ้นบ่อยครั้ง และได้ทำความเสียหายต่อชีวิตและทรัพย์สินของประชาชนอย่างมาก กรมทรัพยากรน้ำ จึงได้มีกลไกในการติดตามสถานการณ์น้ำ เฝ้าระวังและเตือนภัยที่เกิดจากน้ำท่วมฉับพลัน โดยดำเนินการจัดทำระบบเตือนภัยล่วงหน้า (Early Warning) ด้วยการตรวจวัดข้อมูลปริมาณน้ำฝน และ/หรือระดับน้ำในพื้นที่หมู่บ้านที่อยู่ในข่ายเสี่ยงภัยสูงจากการเกิดน้ำท่วมฉับพลัน สำหรับติดตามและเฝ้าระวังสถานการณ์น้ำ ช่วยประกอบการตัดสินใจ เพื่อบริหารจัดการน้ำอย่างมีประสิทธิภาพ โดยเผยแพร่ข้อมูลสถานการณ์น้ำผ่านทางเว็บไซต์ :

<https://ews.dwr.go.th/ews/index.php>

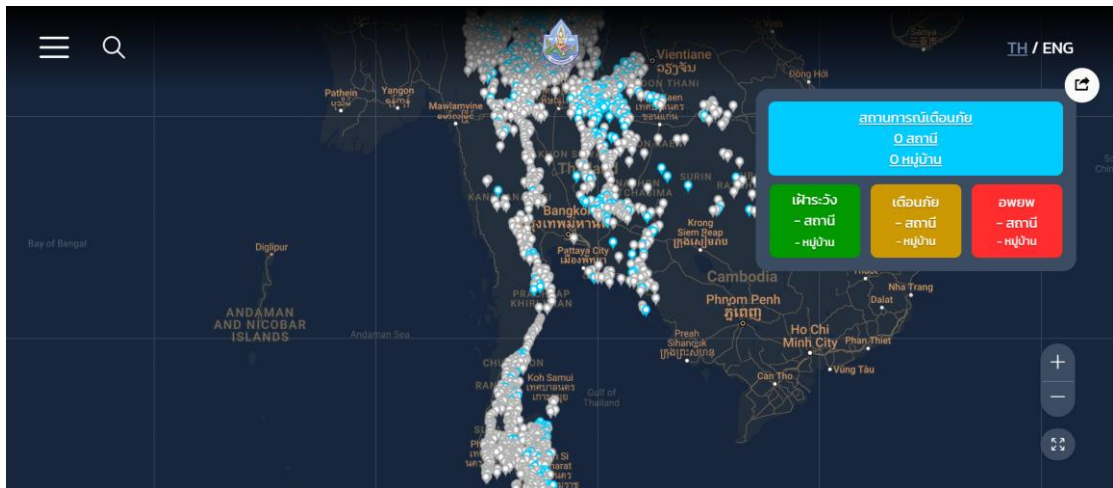

รูป 7 Webpage ระบบเตือนภัยล่วงหน้า (Early Warning system)

## 2.2.2 ระบบติดตามสถานการณ์น้ำทางไกลอัตโนมัติ (ระบบโทรมาตร)

กรมทรัพยากรน้ำ เป็นหน่วยงานหนึ่งที่มีภารกิจด้านบริหารจัดการทรัพยากรน้ำเพื่อการอุปโภค-บริโภค อุตสาหกรรม ภัยแล้ง และประเพณีสมดุลงานใช้น้ำของประเทศโดยเฉพาะในพื้นที่นอกเขตชลประทาน โดยได้ดำเนินการติดตั้งระบบติดตามสถานการณ์น้ำทางไกลอัตโนมัติในพื้นที่ลุ่มน้ำต่างๆ เพื่อใช้ในการติดตาม เฝ้าระวัง และคาดการณ์สถานการณ์น้ำ โดยเฉพาะอย่างยิ่งในช่วงฤดูน้ำหลากที่เกิดปัญหาน้ำท่วมอยู่เป็นประจำ และยังใช้เป็นข้อมูลในการประเพณีสมดุลงานในพื้นที่นอกเขตชลประทาน ซึ่งในการวิเคราะห์ดังกล่าวนอกจากข้อมูลของกรมทรัพยากรน้ำแล้ว ยังได้มีการนำข้อมูลตรวจวัดแบบตามเวลาจริง (Real Time) จากหน่วยงานต่างๆ เข้าสู่แบบจำลองทางคณิตศาสตร์ที่กองวิเคราะห์และประเมินสถานการณ์น้ำได้พัฒนาขึ้น เพื่อทำการวิเคราะห์ ประมวลผล คาดการณ์ พยากรณ์และเตือนภัยจากสถานการณ์น้ำ ซึ่งผลที่ได้จากแบบจำลองจะนำเสนอให้กับผู้บริหารและหน่วยงานที่เกี่ยวข้อง เพื่อนำไปใช้ในการกำหนดมาตรการ แนวทางในการบริหารจัดการและการช่วยเหลือต่อไป เพื่อให้การบริหารจัดการทรัพยากรน้ำในภาพรวมของประเทศ ทั้งด้านการอุปโภค-บริโภค อุตสาหกรรม ภัยแล้ง และการประเพณีสมดุลงานโดยเฉพาะในพื้นที่นอกเขตชลประทานเป็นไปอย่างมีประสิทธิภาพ อีกทั้งสามารถนำข้อมูลไปใช้เพื่อการแจ้งเตือนประชาชนในพื้นที่ให้ได้รับทราบสถานการณ์ล่วงหน้าได้อย่างทันท่วงทีโดยประชาชนและหน่วยงานในพื้นที่สามารถติดตามสถานการณ์ได้ทันทีผ่านระบบอินเทอร์เน็ตทางเว็บไซต์ <http://mekhala.dwr.go.th/weblinks-cate.php?txtlinkcate=2>





รูป 8 ระบบติดตามสถานการณ์น้ำทางไกลอัตโนมัติหรือระบบโทรมาตร

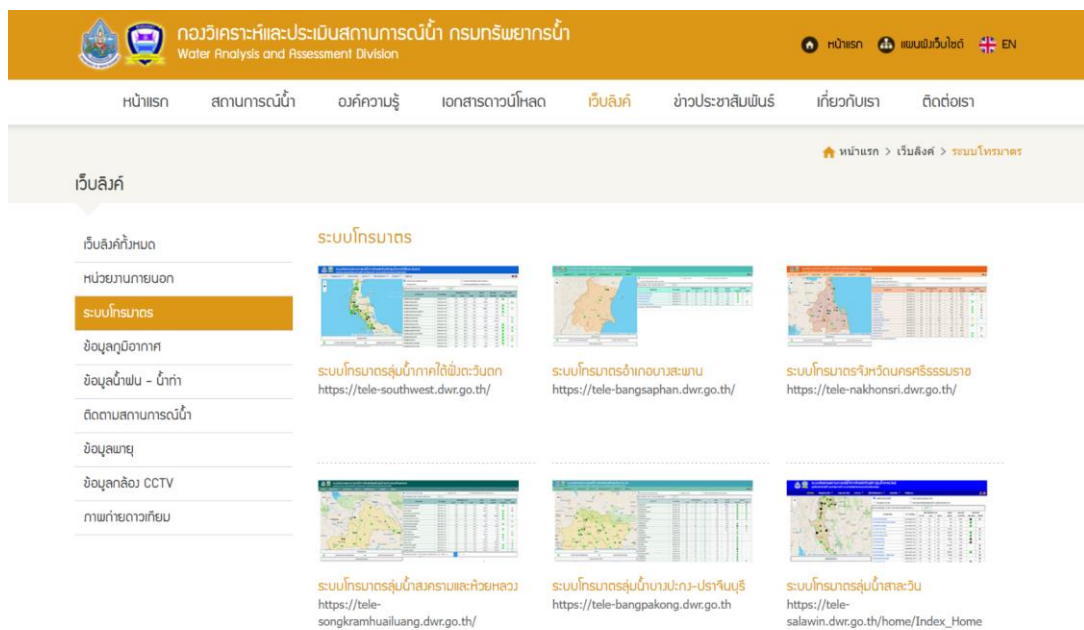

รูป 9 ระบบโทรมาตร ของกรมทรัพยากรน้ำ

### 2.2.3 ระบบกล้องโทรทัศน์วงจรปิด (กล้อง CCTV)

กรมทรัพยากรน้ำ โดยกองวิเคราะห์และประเมินสถานการณ์น้ำ ได้ดำเนินการติดตั้งระบบเฝ้าระวังและติดตามสถานการณ์น้ำ ด้วยกล้องโทรทัศน์วงจรปิด (กล้อง CCTV) ในพื้นที่ต่างๆ ที่มีความเสี่ยงที่จะเกิดปัญหาวิกฤติน้ำ เพื่อให้การเฝ้าระวัง ติดตาม และบริหารจัดการทรัพยากรน้ำในภาพรวมของประเทศ ทั้งด้านอุทกภัยและภัยแล้ง โดยเฉพาะในพื้นที่นอกเขตชลประทานให้เป็นอย่างดีมีประสิทธิภาพ สามารถติดตามสถานการณ์น้ำของประเทศได้อย่างทันท่วงที โดยเฉพาะอย่างยิ่งช่วงฤดูน้ำหลากที่เกิดปัญหาน้ำท่วมอยู่เป็นประจำ พร้อมทั้งสามารถนำข้อมูลไปใช้เพื่อการแจ้งเตือนประชาชนในพื้นที่ที่ได้ทราบสถานการณ์ล่วงหน้า และสามารถเตรียมความพร้อมรับมือเพื่อช่วยบรรเทาความเสียหายต่อชีวิตและทรัพย์สินของประชาชนได้ โดยประชาชนและหน่วยงานในพื้นที่สามารถติดตามสถานการณ์ได้ทันทีผ่านระบบอินเทอร์เน็ตทางเว็บไซต์ <http://mekhala.dwr.go.th/cctv/cctv-active.php>

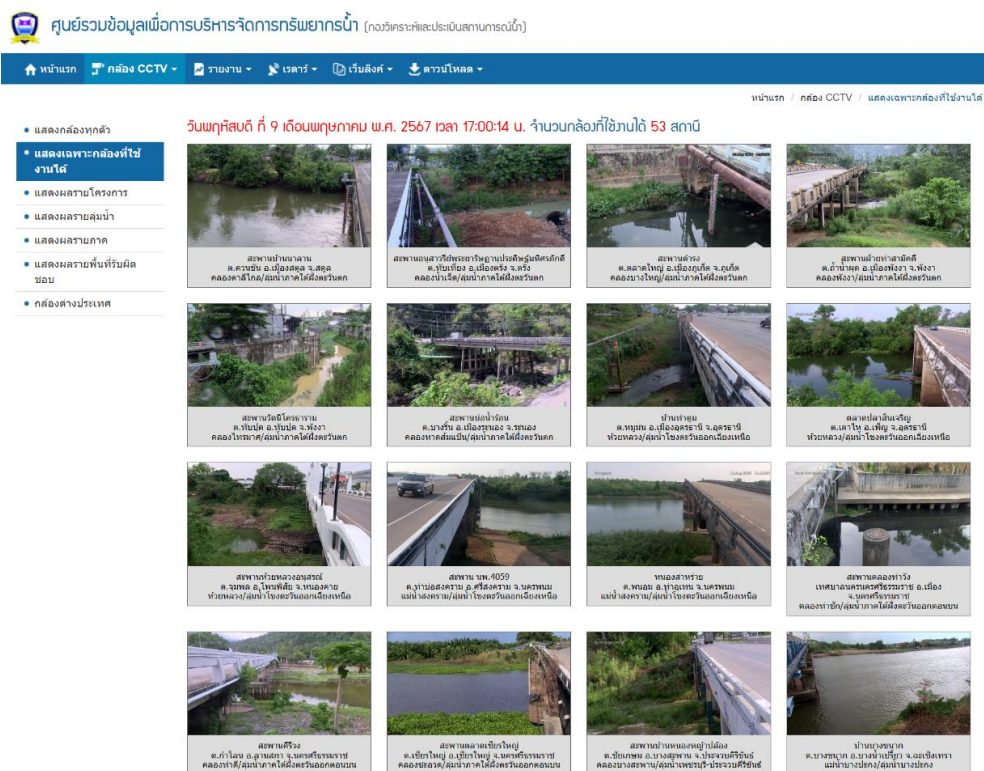

รูป 10 Webpage ระบบกล้องโทรทัศน์วงจรปิด

## 2.2.4 สถานีอุตุ-อุทกวิทยา

ปัจจุบันข้อมูลอุตุ-อุทกวิทยาของกรมทรัพยากรน้ำจัดเก็บอยู่ในระบบฐานข้อมูลอุทกวิทยา (Hydro Webbase) ซึ่งสามารถถูกนำไปใช้ในการศึกษา วางแผน พัฒนาแหล่งน้ำ ตลอดจนการวิเคราะห์ และรายงานสถานการณ์ทางอุทกวิทยาของกลุ่มน้ำได้ รวมทั้งเชื่อมโยงการทำงานของส่วนกลาง และส่วนภูมิภาคในการใช้ประโยชน์จากข้อมูลได้เป็นอย่างดี และโครงการพัฒนาระบบ IS Hydro เกิดขึ้นเพื่อการแลกเปลี่ยนข้อมูลอุตุ-อุทกวิทยาระหว่างหน่วยงานราชการ รวมทั้งให้บริการข้อมูลแก่ประชาชน ถือเป็นการใช้ประโยชน์ต่อเนื่องจากระบบ Hydro Webbase ที่ใช้งานในปัจจุบัน Internet เผยแพร่ข้อมูลอุตุ-อุทกวิทยาผ่านทางเว็บไซต์ <https://nishydro.dwr.go.th/home>

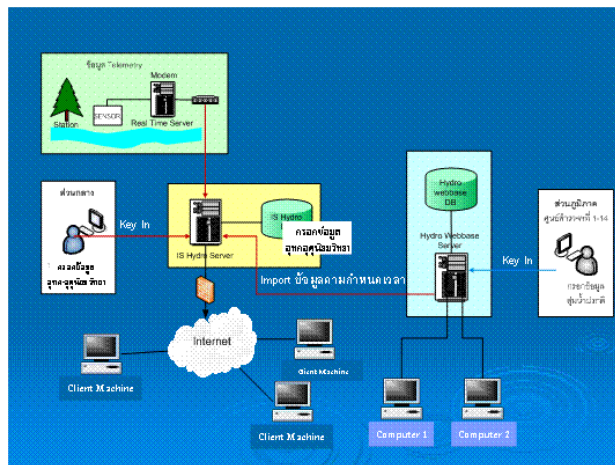

รูป 11 การพัฒนาระบบฐานข้อมูลการจัดเก็บและบริการข้อมูลอุทกวิทยา (IS Hydro)

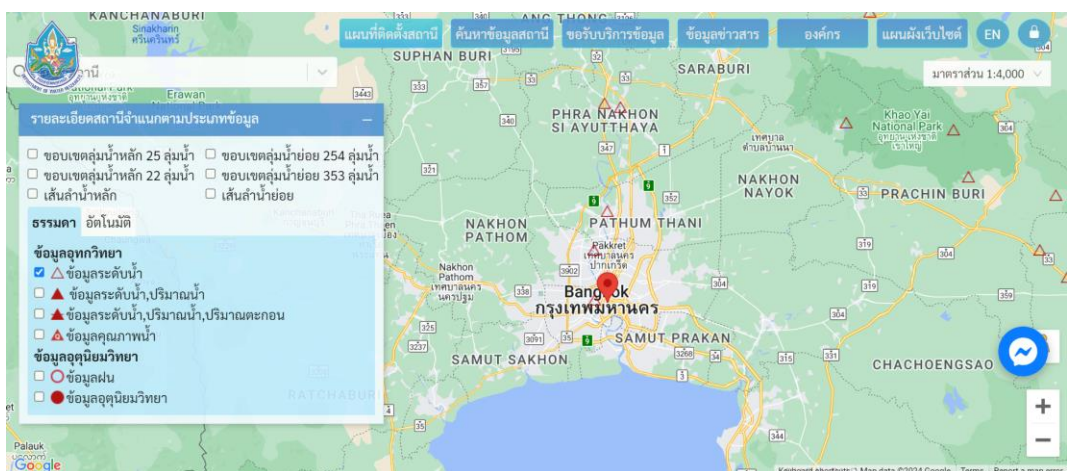

รูป 12 Webpage ข้อมูลอุตุ-อุทกวิทยา ของกรมทรัพยากรน้ำ

## 2.2.5 ระบบตรวจวัดปริมาณน้ำเก็บกักในแหล่งน้ำขนาดเล็ก (SRM-DWR)

กรมทรัพยากรน้ำ โดยกองวิเคราะห์และประเมินสถานการณ์น้ำ ได้ดำเนินงานโครงการศึกษาและพัฒนาาระบบตรวจวัดปริมาณน้ำเก็บกักในแหล่งน้ำขนาดเล็ก ที่อยู่นอกเขตพื้นที่ชลประทาน โดยมีวัตถุประสงค์เพื่อตรวจวัดระดับน้ำของแหล่งน้ำ เพื่อให้ทราบปริมาณน้ำต้นทุนในพื้นที่โดยเฉพาะในพื้นที่นอกเขตชลประทาน เพื่อให้สามารถประเมินปริมาณน้ำที่มีอยู่ในปัจจุบันและปริมาณน้ำที่คาดว่าจะขาดแคลนในแต่ละช่วงเวลาได้อย่างมีประสิทธิภาพ รวมทั้งการเฝ้าระวัง และเตือนภัยสถานการณ์น้ำ และยังช่วยให้หน่วยงานต่างๆ สามารถวางแผนการช่วยเหลือ และแก้ไขปัญหาน้ำได้ดียิ่งขึ้น

โดยได้ดำเนินการศึกษาและคัดเลือกแหล่งน้ำขนาดเล็กที่มีศักยภาพและมีความเหมาะสมที่สามารถใช้เป็นตัวแทนของแหล่งน้ำในพื้นที่ เพื่อดำเนินการสำรวจและติดตั้งเสาวัดระดับน้ำ รวมทั้งกำหนดเกณฑ์วิกฤติน้ำและแนวทางในการบริหารจัดการแหล่งน้ำ โดยให้ความสำคัญในการมีส่วนร่วมของประชาชน โดยเฉพาะการให้ประชาชนในพื้นที่ได้เข้ามามีส่วนร่วมในการเป็นอาสาสมัครทำหน้าที่รายงานข้อมูลระดับน้ำเข้าสู่ระบบฯ ผ่านทาง Mobile Application ที่พัฒนาขึ้น ซึ่งข้อมูลดังกล่าวจะถูกจัดเก็บในระบบฐานข้อมูล เพื่อทำการวิเคราะห์ ประมวลผล และแสดงผลเป็นข้อมูลปริมาณน้ำเก็บกักของแหล่งน้ำผ่านทางระบบอินเทอร์เน็ตทางเว็บไซต์ <http://srm-woc.dwr.go.th> ซึ่งจะช่วยให้กรมทรัพยากรน้ำและหน่วยงานที่เกี่ยวข้อง รวมทั้งประชาชนในพื้นที่สามารถติดตามสถานการณ์น้ำได้อย่างต่อเนื่องและเป็นปัจจุบัน สามารถวางแผนในการบริหารจัดการน้ำได้อย่างเหมาะสม และมีประสิทธิภาพมากยิ่งขึ้น



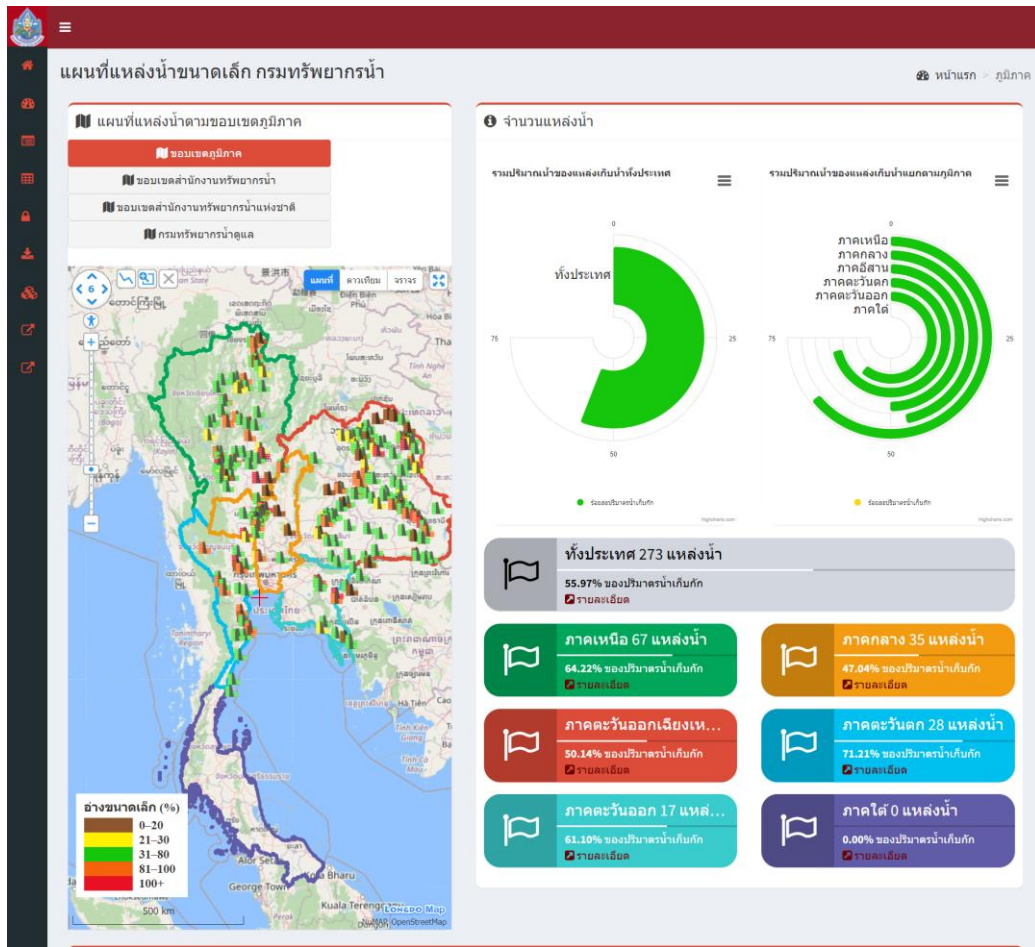

รูป 13 Webpage ระบบตรวจวัดปริมาณน้ำเก็บกักในแหล่งน้ำขนาดเล็ก

## 2.2.6 ความพร้อมด้านสถานีตรวจวัดสถานการณ์น้ำ

ตาราง 14 ความพร้อมด้านสถานีตรวจวัดสถานการณ์น้ำ ของสำนักงานทรัพยากรน้ำที่ 7

สถานีตรวจวัด	ใช้งานได้ (สถานี)
1. ระบบเตือนภัยล่วงหน้า (Early Warning System) สำหรับพื้นที่เสี่ยงอุทกภัย – ดินถล่มในพื้นที่ลาดชันและพื้นที่ราบเชิงเขา	95
2. ระบบติดตามสถานการณ์น้ำทางไกลอัตโนมัติ (ระบบโทรมาตร)	12
3. สถานีโทรมาตรและกล้อง CCTV	7
4. สถานีอุตุ-อุทกวิทยา	10
5. ระบบตรวจวัดปริมาณน้ำเก็บกักในแหล่งน้ำขนาดเล็ก	28
<b>รวม</b>	<b>152</b>

ข้อมูล ณ วันที่ 24 มิถุนายน 2567

รายละเอียดความพร้อมด้านสถานีตรวจวัดสถานการณ์น้ำ ของสำนักงานทรัพยากรน้ำที่ 7 แสดงดังรูป 14 ทั้งนี้ รายละเอียดของสถานีระบบเตือนภัยล่วงหน้า (Early Warning System) สถานีตรวจวัดสภาพน้ำทางไกลอัตโนมัติ ระบบกล้อง CCTV สถานีโทรมาตรและกล้อง CCTV สถานีอุตุ-อุทกวิทยา และสถานีตรวจวัดแหล่งน้ำขนาดเล็ก แสดงรายละเอียดเพิ่มเติมในภาคผนวก

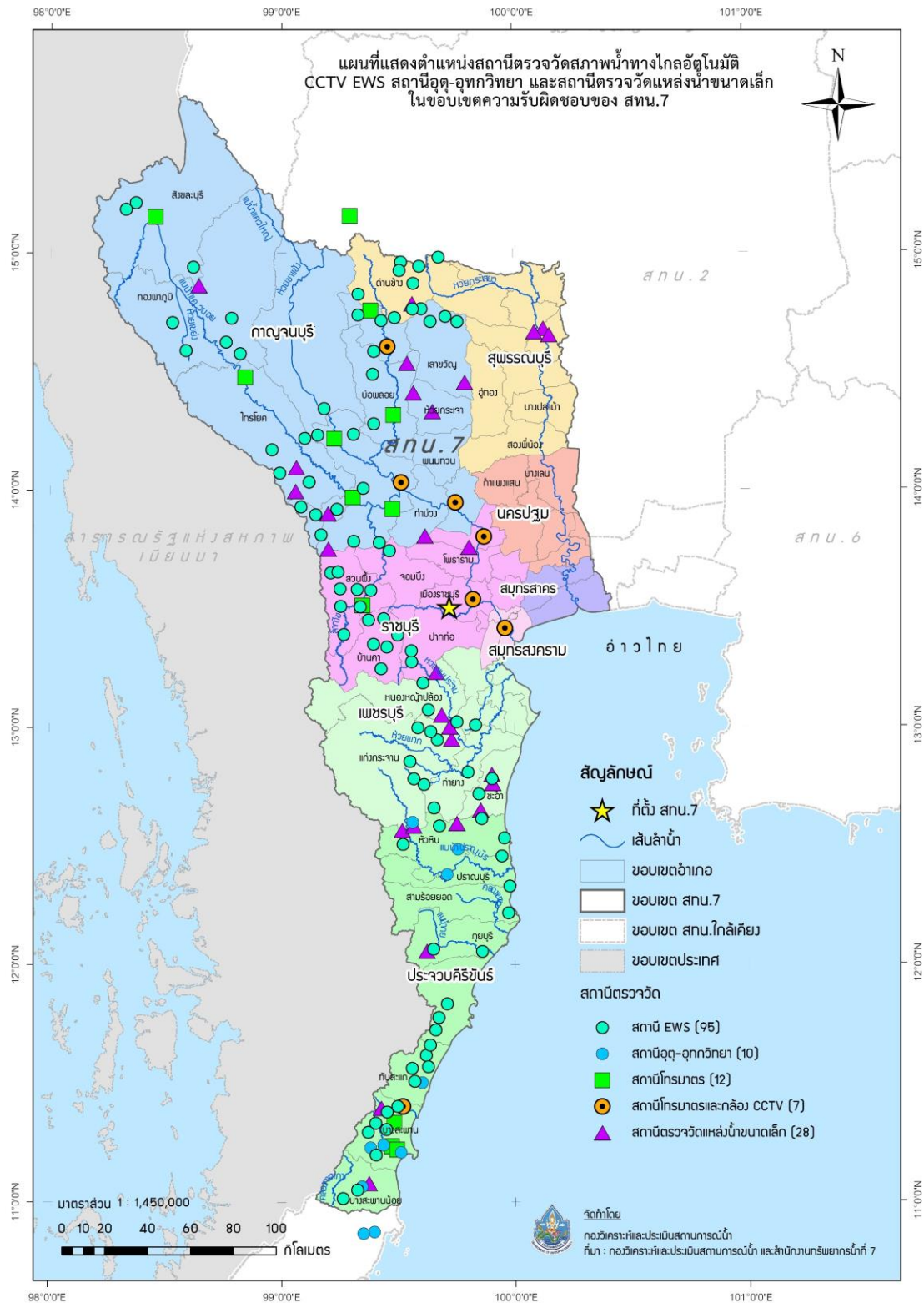

รูป 14 ความพร้อมด้านสถานีตรวจวัดสถานการณ์น้ำ ของสำนักงานทรัพยากรน้ำที่ 7

## 2.2.7 ความพร้อมด้านอุปกรณ์และเครื่องมือ

ตาราง 15 ความพร้อมด้านอุปกรณ์และเครื่องมือ

อุปกรณ์	ใช้งานได้
- เครื่องสูบน้ำ 8 นิ้ว	1
- เครื่องสูบน้ำ 10 นิ้ว	0
- เครื่องสูบน้ำ 12 นิ้ว	20
- เครื่องสูบน้ำ 24 นิ้ว	2
- เครื่องสูบน้ำ 26 นิ้ว	0
- เครื่องสูบน้ำ 30 นิ้ว	3
- เครื่องสูบน้ำ 42 นิ้ว	1
<b>รวม</b>	<b>27</b>
- รถบรรทุกน้ำ ขนาด 6,000 ลิตร	2
- รถบรรทุก 6 ล้อ	3
- รถบรรทุก 6 ล้อ (NGV)	0
- รถบรรทุก 6 ล้อ พร้อมเครน	2
- รถบรรทุก 10 ล้อ (NGV) พร้อมเครน	0
- รถชุดตัดไฮดรอลิค	2
- รถลาก-พ่วง 18 ล้อ	1
<b>รวม</b>	<b>10</b>
- เรือดูดโคลน	2
<b>รวม</b>	<b>2</b>

ข้อมูล ณ วันที่ 24 มิถุนายน 2567



## 2.2.8 ความพร้อมด้านความมั่นคงของอ่างเก็บน้ำ

ตาราง 16 ความพร้อมด้านความมั่นคงของอ่างเก็บน้ำ

รายการ	จำนวน (แห่ง)		
	ทั้งหมด	ใช้งานได้	ชำรุด
อ่างเก็บน้ำ	2	2	-

รายละเอียดของความพร้อมด้านความมั่นคงของอ่างเก็บน้ำ แสดงดังรูป 15 และรายละเอียดเพิ่มเติมของความพร้อมด้านความมั่นคงของอ่างเก็บน้ำ แสดงในภาคผนวก

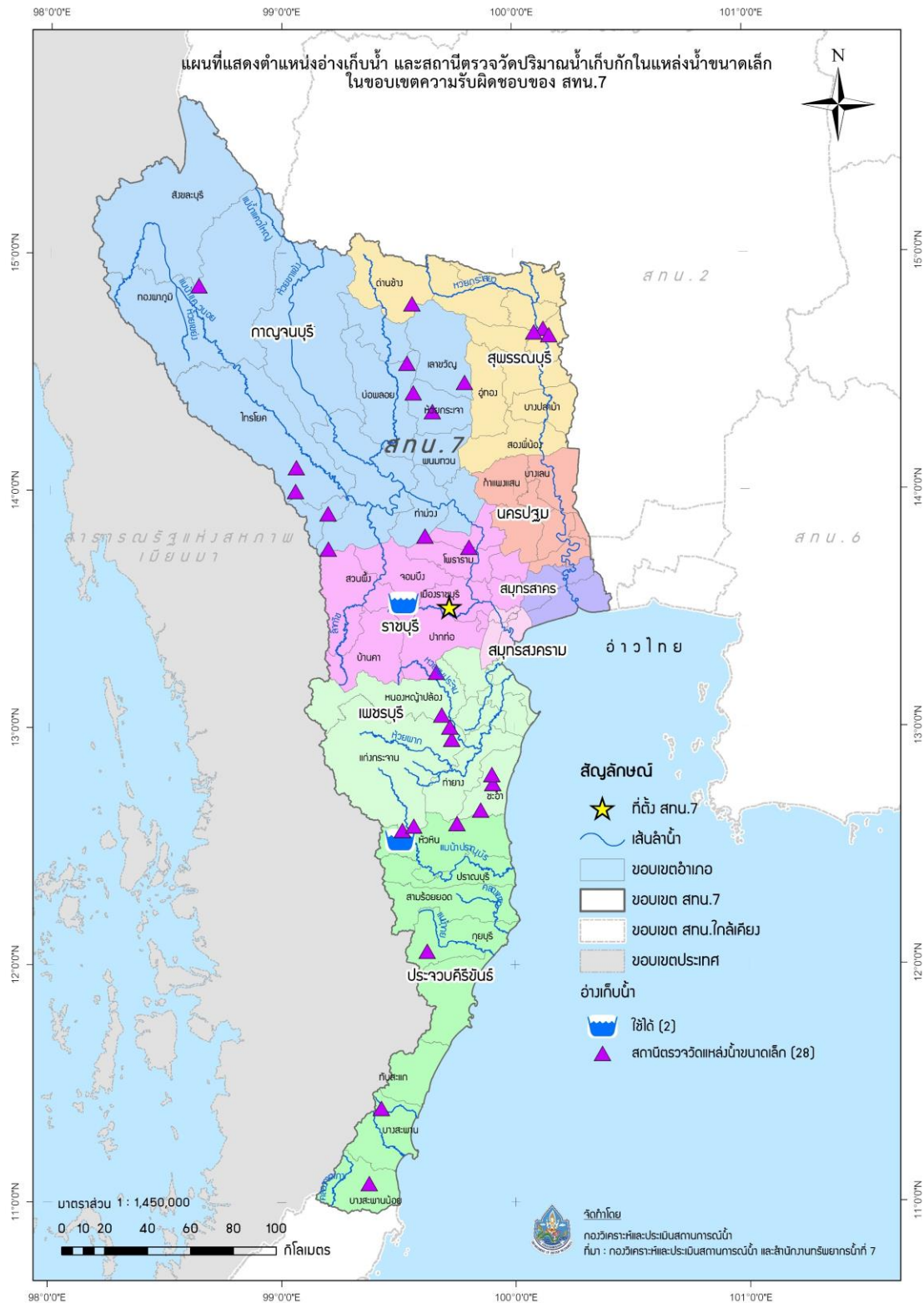

รูป 15 ตำแหน่งโครงการพัฒนาแหล่งน้ำประเภทอ่างเก็บน้ำในเขตพื้นที่ความรับผิดชอบของสำนักงานทรัพยากรน้ำที่ 7



## ส่วนที่ 2 การวิเคราะห์และความพร้อม (ต่อ)

### 2.3 ข้อมูลความพร้อมด้านบุคลากร

- 2.3.1 เจ้าหน้าที่ด้านเฝ้าระวังสถานการณ์ด้านภาวะน้ำท่วมและภาวะน้ำแล้ง
- 2.3.2 เจ้าหน้าที่ด้านการปฏิบัติงานเชิงพื้นที่รายจังหวัด
- 2.3.3 รายชื่อผู้รู้ประจำสถานีเตือนภัยล่วงหน้าหลาก-ดินถล่มในพื้นที่
- 2.3.4 รายชื่อเจ้าหน้าที่ส่วนกลางในการติดตามสถานการณ์ด้านภาวะน้ำท่วมและภาวะน้ำแล้ง

### 2.3.1 เจ้าหน้าที่ด้านเฝ้าระวังสถานการณ์ด้านภาวะน้ำท่วมและภาวะน้ำแล้ง

ตาราง 17 เจ้าหน้าที่ด้านเฝ้าระวังสถานการณ์ด้านภาวะน้ำท่วมและภาวะน้ำแล้ง จำนวน 10 ราย

ลำดับ	ชื่อ-นามสกุล	สถานที่	เบอร์โทรศัพท์
1	นายเรวัต วังศิลป์	ราชบุรี	08-1827-1564
2	นายสามารถ สุกใจแก้ว	ราชบุรี	08-5324-9944
3	นายวัชรพงศ์ ภูมิรินทร์	ราชบุรี	06-5165-9969
4	นางสาวเปี่ยมศิริ มากสงขลา	ราชบุรี	06-5161-6146
5	นายมานิตย์ เสือเดช	ราชบุรี	09-6381-8813
6	นายหิรัญ เจริญพร	ราชบุรี	09-7069-6110
7	นายเอกลักษณ์ กลัดแก้ว	ราชบุรี	08-1178-6885
8	นางสาวกาญจนา หงษ์ทอง	ราชบุรี	08-0891-3412
9	นายเสรี เล็กวิไล	ราชบุรี	08-9081-8727
10	นายวิชาเยล พัฒนาดีสัย	ราชบุรี	08-9205-8274

### 2.3.2 เจ้าหน้าที่ด้านการปฏิบัติงานเชิงพื้นที่รายจังหวัด

ตาราง 18 เจ้าหน้าที่ด้านการปฏิบัติงานเชิงพื้นที่รายจังหวัด จำนวน 8 ราย

ลำดับ	ชื่อ-นามสกุล	สถานที่	เบอร์โทรศัพท์
1	นางสาวศรีนวล เริ่มภักดิ์	กาญจนบุรี	08-1942-0268
2	นางณิชามัทธ เฉวียงวาศ	สมุทรสงคราม	09-8272-2374
3	นางสาวจิตติพร โชติดี	ราชบุรี	06-1958-6244
4	นางสาวนิภาพรณ สุพรรณอาสน์	เพชรบุรี	08-0148-4952
5	นายเชตุ จันทร์ถิ	ประจวบคีรีขันธ์	06-5615-4156
6	นายวีรยุทธ ยุทธสูงเนิน	สุพรรณบุรี/นครปฐม	08-9828-1229
7	นายสถาพร เผ่าจินดา	สมุทรสาคร	08-1869-4631
8	นายเสรี เล็กวิไล	ราชบุรี/กาญจนบุรี/ สมุทรสงคราม/ เพชรบุรี/ ประจวบคีรีขันธ์/ นครปฐม/สมุทรสาคร/ สุพรรณบุรี	08-9081-8728

### 2.3.3 รายชื่อผู้รู้ประจำสถานีเตือนภัยล่วงหน้าน้ำหลาก-ดินถล่มในพื้นที่

รายชื่อผู้รู้ประจำสถานีเตือนภัยล่วงหน้าน้ำหลาก-ดินถล่มในพื้นที่ จำนวน 106 ราย  
รายละเอียดของรายชื่อและเบอร์โทรศัพท์ผู้รู้ในภาคผนวก

## 2.3.4 รายชื่อเจ้าหน้าที่ส่วนกลางในการติดตามสถานการณ์ด้านภาวะน้ำท่วมและภาวะน้ำแล้ง

ตาราง 19 รายชื่อเจ้าหน้าที่ส่วนกลางในการติดตามสถานการณ์ด้านภาวะน้ำท่วมและภาวะน้ำแล้ง

ลำดับ	ชื่อ-นามสกุล	ตำแหน่ง	เบอร์โทรศัพท์
1	นายยิ่งยง ลีคะสิริ	ผู้อำนวยการส่วนประสานการปฏิบัติงานในภาวะน้ำท่วม	081-8012785
2	นายธนากร แสนวงศ์	ผู้อำนวยการส่วนประสานการปฏิบัติงานในภาวะน้ำแล้ง	081-8012781
3	นางสาวปทุมยวีร์ สวรรยาพานิช	วิศวกรโยธาชำนาญการ	089-9455654
4	นายจิรวัดน์ ประชีพนาย	วิศวกรโยธาชำนาญการ	086-3388212
5	นางสาวอรรษา มณีขำ	นักวิเคราะห์นโยบายและแผนชำนาญการ	092-3592266
6	นายธนัช สระประเทศ	นักวิเคราะห์นโยบายและแผนชำนาญการ	099-8274638
7	นางสาวพัชรพรรณ บำรุงพาณิชย์	วิศวกรโยธาปฏิบัติการ	084-3798310
8	นางสาวเรวดี ทองรักษ์	นักวิเคราะห์นโยบายและแผนปฏิบัติการ	099-4078548
9	ว่าที่ร.ต.วัชรภัทร จันทนธนบดี	นักวิเคราะห์นโยบายและแผนปฏิบัติการ	088-9146632



## ส่วนที่ 3 แผนปฏิบัติการฯ

### 3.1 แผนปฏิบัติการบรรเทาภาวะน้ำท่วมและภาวะน้ำแล้ง

3.1.1 แผนปฏิบัติการเพื่อรับสถานการณ์น้ำท่วม

3.1.2 แผนปฏิบัติการในการรับสถานการณ์น้ำแล้ง



### 3.1.1 แผนปฏิบัติการเพื่อรับสถานการณ์น้ำท่วม

แผนปฏิบัติการเพื่อรับสถานการณ์น้ำท่วม ประจำเดือนพฤษภาคม - ตุลาคม 2567

ตาราง 20 ตำแหน่งจุดติดตั้งเครื่องสูบน้ำช่วยเหลือน้ำท่วม

จุดที่	ตำบล	อำเภอ	จังหวัด	ขนาดเครื่องสูบน้ำ	จำนวน (เครื่อง)
1	บ้านสิงห์	โพธาราม	ราชบุรี	12	1
2	บ้านสิงห์	โพธาราม	ราชบุรี	12	1
3	บ้านสิงห์	โพธาราม	ราชบุรี	10	1
4	บ้านสิงห์	โพธาราม	ราชบุรี	12	1
5	บ้านสิงห์	โพธาราม	ราชบุรี	12	1
6	บ้านสิงห์	โพธาราม	ราชบุรี	12	1
7	บ้านสิงห์	โพธาราม	ราชบุรี	12	1
8	คูบัว	เมือง	ราชบุรี	10	1
9	เบิกไพร	บ้านโป่ง	ราชบุรี	12	1
10	ต้นตาล	สองพี่น้อง	สุพรรณบุรี	30	2
11	บ้านแหลม	บางปลาม้า	สุพรรณบุรี	12	1
12	บ้านแหลม	บางปลาม้า	สุพรรณบุรี	12	1
13	บางตะเคียน	สองพี่น้อง	สุพรรณบุรี	12	1
14	บางตะเคียน	สองพี่น้อง	สุพรรณบุรี	12	1

ตำแหน่งจุดติดตั้งเครื่องสูบน้ำช่วยเหลือน้ำท่วม ในเขตพื้นที่ความรับผิดชอบของสำนักงาน  
ทรัพยากรน้ำที่ 7 มีรายละเอียดดังรูป 16

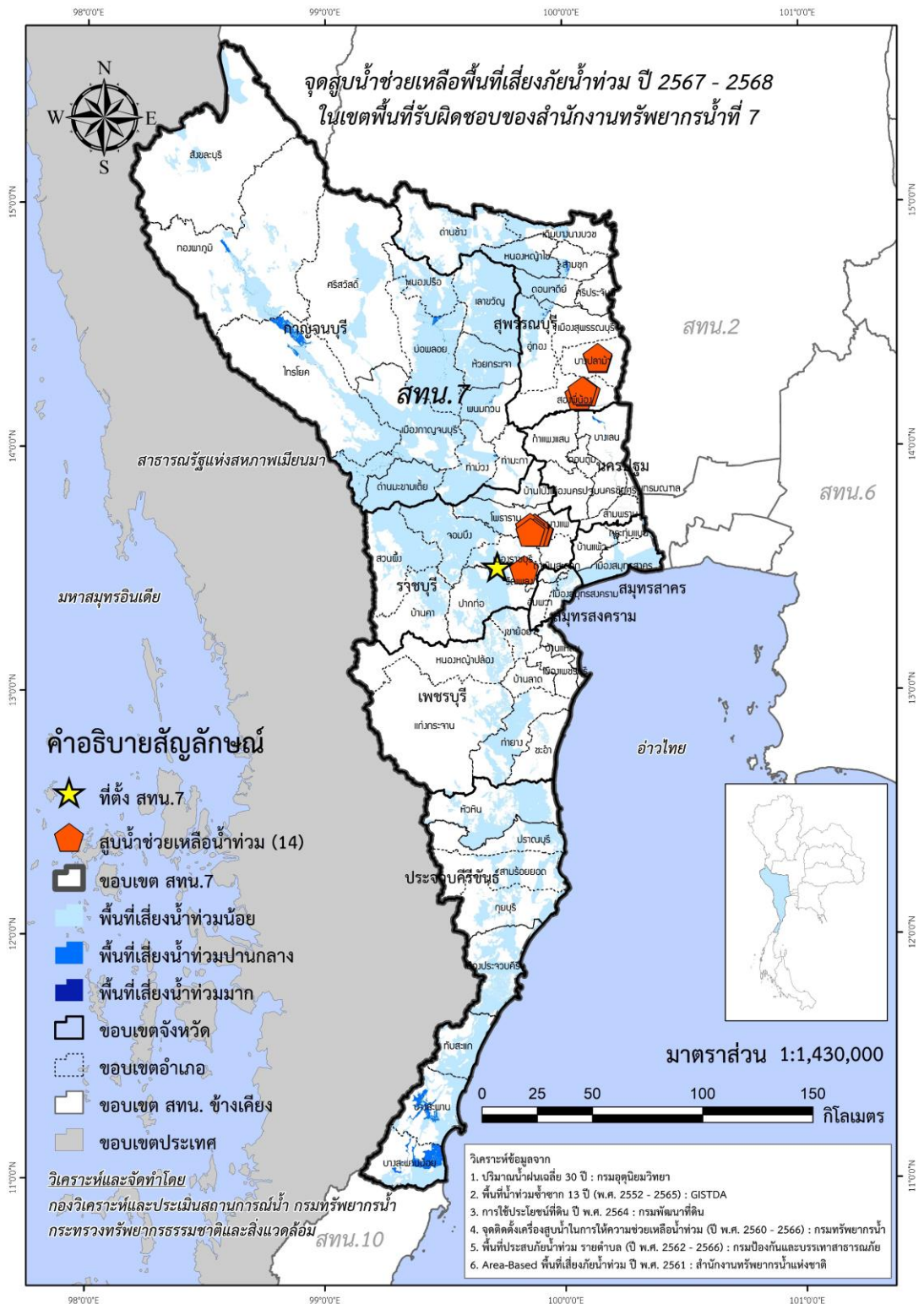

รูป 16 ตำแหน่งจุดติดตั้งเครื่องสูบน้ำช่วยเหลือน้ำท่วม ในเขตพื้นที่ความรับผิดชอบ  
ของสำนักงานทรัพยากรน้ำที่ 7

### 3.1.2 แผนปฏิบัติการในการรับสถานการณ์น้ำแล้ง

ตาราง 21 ตำแหน่งจุดติดตั้งเครื่องสูบน้ำช่วยเหลือภัยแล้ง

จุดที่	ตำบล	อำเภอ	จังหวัด	ขนาดเครื่องสูบน้ำ	จำนวน (เครื่อง)
1	พงสวาย	เมือง	ราชบุรี	12	1
2	เกาะพลับพลา	เมือง	ราชบุรี	12	1
3	คูบัว	เมือง	ราชบุรี	10	2
4	บางป่า	เมือง	ราชบุรี	12	1
5	ดอนมะสังข์	เมือง	สุพรรณบุรี	30	1
6	ดอนตาล	เมือง	สุพรรณบุรี	30	1

ตำแหน่งจุดติดตั้งเครื่องสูบน้ำช่วยเหลือภัยแล้ง ในเขตพื้นที่ความรับผิดชอบ ของสำนักงาน  
ทรัพยากรน้ำที่ 7 มีรายละเอียดดังรูป 17

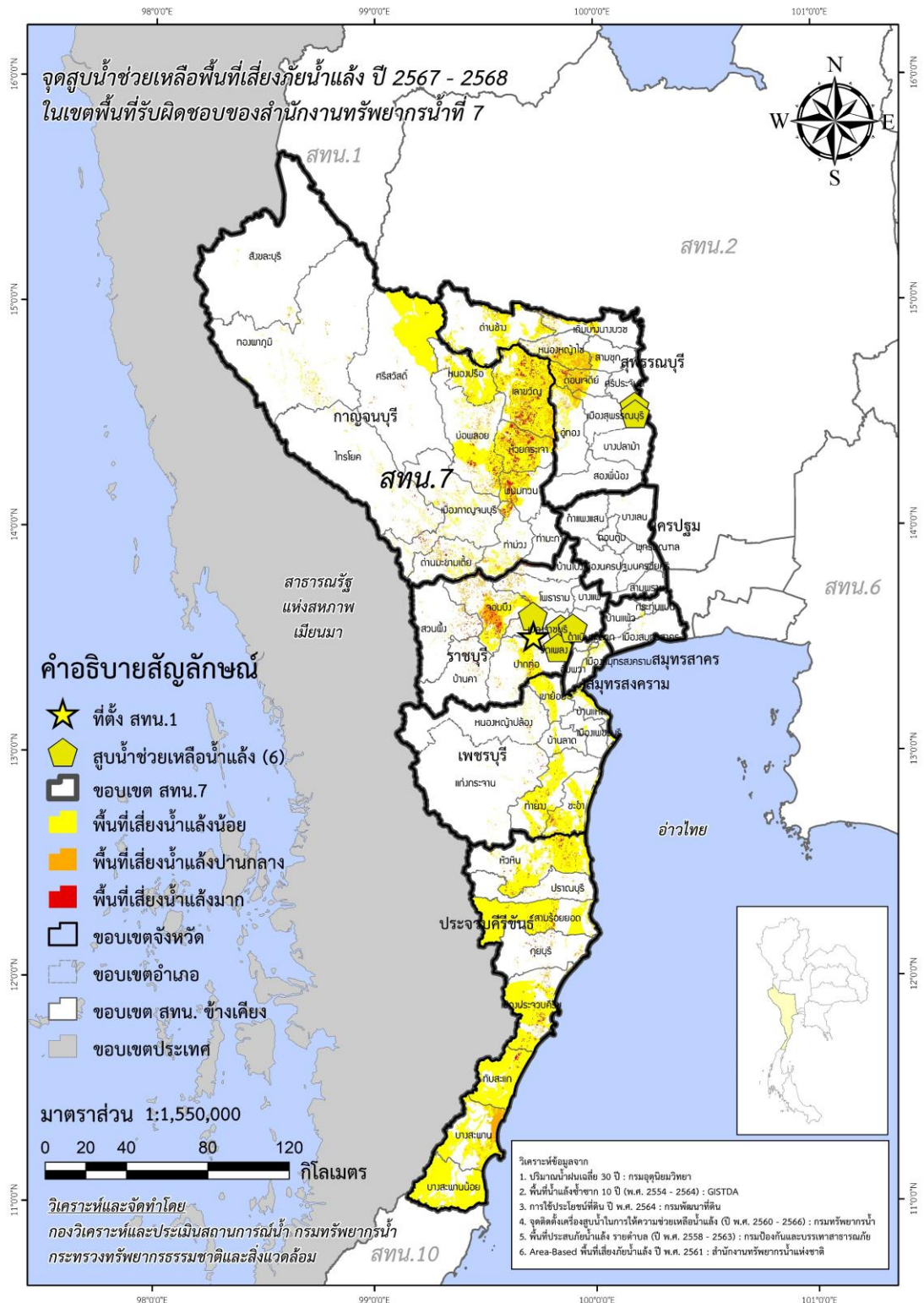

รูป 17 ตำแหน่งจุดติดตั้งเครื่องสูบน้ำช่วยเหลือภัยน้ำแล้ง ในเขตพื้นที่ความรับผิดชอบ  
ของสำนักงานทรัพยากรน้ำที่ 7



**ภาคผนวก 1**  
การวิเคราะห์พื้นที่เสี่ยงน้ำท่วม  
ในขอบเขตสำนักงานทรัพยากรน้ำที่ 7

ผลการวิเคราะห์พื้นที่เสี่ยงน้ำท่วม  
ในพื้นที่สำนักงานทรัพยากรน้ำที่ 7

จังหวัด/อำเภอ/ตำบล	พื้นที่เสี่ยงน้ำท่วมน้อย (ไร่)	พื้นที่เสี่ยงน้ำท่วมปานกลาง (ไร่)	พื้นที่เสี่ยงน้ำท่วมมาก (ไร่)	รวม
<b>กาญจนบุรี</b>	<b>3,907,513.27</b>	<b>67,192.59</b>		<b>3,974,705.86</b>
<b>ด่านมะขามเตี้ย</b>	<b>358,111.74</b>	<b>61.93</b>		<b>358,173.67</b>
กลอนโต	54,890.67			54,890.67
จรเข้เผือก	177,487.75	61.93		177,549.68
ด่านมะขามเตี้ย	92,210.64			92,210.64
หนองไผ่	33,522.68			33,522.68
<b>ทองผาภูมิ</b>	<b>213,201.51</b>	<b>7,443.31</b>		<b>220,644.82</b>
ชะแล	27,498.81			27,498.81
ท่าขนุน	61,871.36	6,727.76		68,599.12
ปลื้ม	1,145.12			1,145.12
ลิ้นถิ่น	36,012.08	715.55		36,727.63
สหกรณ์นิคม	21,294.05			21,294.05
ห้วยเขย่ง	20,791.84			20,791.84
หินดาด	44,588.25			44,588.25
<b>ท่าม่วง</b>	<b>242,089.72</b>	<b>722.06</b>		<b>242,811.78</b>
เขาน้อย	20,395.10			20,395.10
ท่าตะคร้อ	1,524.41	0.31		1,524.72
ท่าม่วง	4,501.38			4,501.38
ท่าล้อ	16,174.12			16,174.12
ทุ่งทอง	1,736.48			1,736.48
บ้านใหม่	22,979.83			22,979.83
พังตรุ	37,398.64			37,398.64
ม่วงชุม	3,387.60			3,387.60
รางสาตี	40,402.19			40,402.19
วังขนาย	9,370.50			9,370.50
วังศาลา	12,065.25	721.75		12,787.00
หนองขาว	32,387.34			32,387.34
หนองตากยา	39,766.88			39,766.88
<b>ท่ามะกา</b>	<b>17,019.57</b>			<b>17,019.57</b>
เขาสามสืบหาบ	7,277.98			7,277.98
โคกตะบอง	40.08			40.08
ดอนขมิ้น	66.29			66.29
ตะคร้อเอน	370.52			370.52

## ผลการวิเคราะห์พื้นที่เสี่ยงน้ำท่วม

## ในพื้นที่สำนักงานทรัพยากรน้ำที่ 7

จังหวัด/อำเภอ/ตำบล	พื้นที่เสี่ยงน้ำท่วมน้อย (ไร่)	พื้นที่เสี่ยงน้ำท่วมปานกลาง (ไร่)	พื้นที่เสี่ยงน้ำท่วมมาก (ไร่)	รวม
ท่ามะกา	4,774.37			4,774.37
ท่าไม้	2,688.99			2,688.99
ท่าเรือ	60.08			60.08
ท่าเสา	208.17			208.17
พงตึก	393.46			393.46
ยางม่วง	0.46			0.46
แสนตอ	546.14			546.14
หวายเหนียว	593.02			593.02
<b>ไทรโยค</b>	<b>320,790.25</b>	<b>44,291.54</b>		<b>365,081.79</b>
ท่าเสา	82,252.43	551.38		82,803.81
ไทรโยค	18,670.48	43,703.51		62,373.98
บ้องตี้	1,621.34			1,621.34
ลุ่มสุ่ม	46,210.54			46,210.54
วังกระแจะ	3,477.57			3,477.57
ศรีมงคล	98,656.15	36.65		98,692.80
สิงห์	69,901.74			69,901.74
<b>บ่อพลอย</b>	<b>571,979.21</b>	<b>8,347.06</b>		<b>580,326.27</b>
ช่องด่าน	117,545.57	402.40		117,947.97
บ่อพลอย	114,703.56	301.61		115,005.17
หนองกร่าง	31,789.56			31,789.56
หนองกุ่ม	177,288.99			177,288.99
หนองรี	63,584.23	1,160.92		64,745.15
หลุมรั้ง	67,067.31	6,482.12		73,549.43
<b>พนมทวน</b>	<b>136,555.08</b>	<b>1,435.80</b>		<b>137,990.88</b>
ดอนตาเพชร	41,389.15	1,435.80		42,824.94
ทุ่งสมอ	1,929.97			1,929.97
พนมทวน	2,307.54			2,307.54
รางหวาย	12,351.47			12,351.47
หนองโรง	78,576.96			78,576.96
<b>เมืองกาญจนบุรี</b>	<b>631,415.69</b>	<b>4,514.85</b>		<b>635,930.54</b>
เกาะสำโรง	21,586.86			21,586.86
แก่งเสี้ยน	59,553.93			59,553.93
ช่องสะเดา	32,550.03			32,550.03

## ผลการวิเคราะห์พื้นที่เสี่ยงน้ำท่วม

## ในพื้นที่สำนักงานทรัพยากรน้ำที่ 7

จังหวัด/อำเภอ/ตำบล	พื้นที่เสี่ยงน้ำท่วมน้อย (ไร่)	พื้นที่เสี่ยงน้ำท่วมปานกลาง (ไร่)	พื้นที่เสี่ยงน้ำท่วมมาก (ไร่)	รวม
ท่ามะขาม	17,940.23			17,940.23
บ้านเก่า	197,680.60	4,267.05		201,947.65
บ้านเหนือ	19.24			19.24
ปากแพรก	28,515.82			28,515.82
ลาดหญ้า	69,224.61			69,224.61
วังดัง	119,932.20			119,932.20
วังเย็น	21,463.85	247.80		21,711.65
หนองบัว	37,281.25			37,281.25
หนองหญ้า	25,667.05			25,667.05
<b>เลาขวัญ</b>	<b>537,295.98</b>	<b>356.43</b>		<b>537,652.40</b>
ทุ่งกระบี่	82,407.48			82,407.48
เลาขวัญ	73,973.51			73,973.51
หนองนกแก้ว	61,683.41			61,683.41
หนองประตู	115,580.92			115,580.92
หนองปลิง	94,983.14	318.16		95,301.30
หนองฝ้าย	62,742.68	38.26		62,780.95
หนองโสน	45,924.84			45,924.84
<b>ศรีสวัสดิ์</b>	<b>260,021.71</b>	<b>19.62</b>		<b>260,041.33</b>
เขาโจด	88,308.69	19.62		88,328.31
ด่านแม่แฉลบ	50,310.18			50,310.18
ท่ากระดาน	29,630.09			29,630.09
นาสวน	70,888.35			70,888.35
แม่กระบุง	7,175.58			7,175.58
หนองเป็ด	13,708.82			13,708.82
<b>สังขละบุรี</b>	<b>140,853.33</b>			<b>140,853.33</b>
ปรังเผล	3,038.19			3,038.19
ไล่โว่	80,297.16			80,297.16
หนองลู	57,517.97			57,517.97
<b>หนองปรือ</b>	<b>203,398.80</b>			<b>203,398.80</b>
สมเด็จพระเจริญ	29,090.33			29,090.33
หนองปรือ	122,222.64			122,222.64
หนองปลาไหล	52,085.82			52,085.82
<b>ห้วยกระเจา</b>	<b>274,780.68</b>			<b>274,780.68</b>



## ผลการวิเคราะห์พื้นที่เสี่ยงน้ำท่วม

## ในพื้นที่สำนักงานทรัพยากรน้ำที่ 7

จังหวัด/อำเภอ/ตำบล	พื้นที่เสี่ยงน้ำท่วมน้อย (ไร่)	พื้นที่เสี่ยงน้ำท่วมปานกลาง (ไร่)	พื้นที่เสี่ยงน้ำท่วมมาก (ไร่)	รวม
ดอนแสลบ	52,277.46			52,277.46
วังไผ่	64,394.90			64,394.90
สระลงเรือ	55,384.72			55,384.72
ห้วยกระเจา	102,723.60			102,723.60
<b>นครปฐม</b>	<b>982.16</b>	<b>3,994.54</b>	<b>255.27</b>	<b>5,231.96</b>
<b>นครชัยศรี</b>	<b>1.20</b>	<b>414.01</b>	<b>0.89</b>	<b>416.10</b>
ขุนแก้ว		1.03		1.03
จี่วราย		9.39		9.39
ดอนแฝก		81.72		81.72
ไทยาวาส		4.35		4.35
นครชัยศรี		0.69		0.69
บางแก้วฟ้า		83.85	0.89	84.74
ลานตากฟ้า	0.99	107.14		108.13
วัดแค		6.60		6.60
วัดสำโรง		14.35		14.35
สัมปทวน		28.57		28.57
ห้วยพลู	0.21	76.32		76.53
<b>บางเลน</b>	<b>896.67</b>	<b>3,430.24</b>	<b>254.37</b>	<b>4,581.28</b>
คลองนกกระทุง	0.15	101.93		102.08
ไทรงาม	228.99	250.42		479.41
บัวปากท่า	54.71	8.84		63.55
บางไทรป่า	13.74	518.85		532.59
บางปลา	7.66	29.59		37.24
บางภาษี	8.70	3.86		12.55
บางระกำ	0.30	163.52		163.82
บางเลน	15.32	35.29		50.61
บางหลวง		197.86	7.36	205.22
ลำพญา	0.36	92.11		92.46
หินมูล	566.74	2,027.99	247.02	2,841.75
<b>เมืองนครปฐม</b>	<b>2.04</b>	<b>3.18</b>		<b>5.23</b>
ดอนยายหอม	0.04	2.62		2.66
ถนนขาด	0.01	0.19		0.20
บางแถม	0.14	0.08		0.22

## ผลการวิเคราะห์พื้นที่เสี่ยงน้ำท่วม

## ในพื้นที่สำนักงานทรัพยากรน้ำที่ 7

จังหวัด/อำเภอ/ตำบล	พื้นที่เสี่ยงน้ำท่วมน้อย (ไร่)	พื้นที่เสี่ยงน้ำท่วมปานกลาง (ไร่)	พื้นที่เสี่ยงน้ำท่วมมาก (ไร่)	รวม
บ้านยาง	0.24			0.24
โพรงมะเดื่อ	0.04	0.30		0.34
วังเย็น	0.54			0.54
หนองดินแดง	1.04			1.04
<b>สามพราน</b>	<b>82.25</b>	<b>147.10</b>		<b>229.36</b>
คลองจินดา	1.05			1.05
คลองใหม่		1.55		1.55
ทรงคนอง		5.81		5.81
ท่าข้าม		0.49		0.49
ท่าตลาด		42.56		42.56
บางกระทึก		3.95		3.95
บางช้าง		18.77		18.77
บางเตย		10.60		10.60
บ้านใหม่	0.07	21.15		21.22
ยายชา		6.88		6.88
ไร่ชิง	81.14			81.14
สามพราน		23.70		23.70
หอมเกร็ด		8.03		8.03
อ้อมใหญ่		3.61		3.61
<b>ประจวบคีรีขันธ์</b>	<b>1,424,386.19</b>	<b>105,059.06</b>		<b>1,529,445.25</b>
<b>กาญจนบุรี</b>	<b>119,046.59</b>			<b>119,046.59</b>
กาญจนบุรี	102.15			102.15
กุยเหนือ	18,124.96			18,124.96
เขาแดง	7,019.70			7,019.70
ดอนยายหนู	8,857.25			8,857.25
สามกระทาย	26,663.13			26,663.13
หาดขาม	58,279.40			58,279.40
<b>ทับสะแก</b>	<b>195,144.11</b>			<b>195,144.11</b>
เขาล้าน	26,319.22			26,319.22
ทับสะแก	13,768.72			13,768.72
นาหูกวาง	50,272.82			50,272.82
แสงอรุณ	22,516.04			22,516.04
ห้วยยาง	35,239.55			35,239.55

ผลการวิเคราะห์พื้นที่เสี่ยงน้ำท่วม  
ในพื้นที่สำนักงานทรัพยากรน้ำที่ 7

จังหวัด/อำเภอ/ตำบล	พื้นที่เสี่ยงน้ำท่วมน้อย (ไร่)	พื้นที่เสี่ยงน้ำท่วมปานกลาง (ไร่)	พื้นที่เสี่ยงน้ำท่วมมาก (ไร่)	รวม
อ่างทอง	47,027.76			47,027.76
<b>บางสะพาน</b>	<b>163,676.17</b>	<b>37,062.14</b>		<b>200,738.31</b>
กำเนิดนพคุณ	17,621.49			17,621.49
ชัยเกษม	36,226.33			36,226.33
ทองมงคล	21,104.61			21,104.61
ธงชัย	39,510.76			39,510.76
พงศ์ประศาสน์	29,849.95			29,849.95
แม่รำพึง	12,759.82			12,759.82
ร้อนทอง	6,603.22	37,062.14		43,665.36
<b>บางสะพานน้อย</b>	<b>120,874.28</b>	<b>67,996.92</b>		<b>188,871.20</b>
ช้างแรก	2,568.26	20,395.09		22,963.34
ไชยราช	41,545.12			41,545.12
ทรายทอง	73,820.47			73,820.47
บางสะพาน	1,889.31	29,560.23		31,449.54
ปากแพรก	1,051.12	18,041.61		19,092.73
<b>ปราณบุรี</b>	<b>96,463.17</b>			<b>96,463.17</b>
เขาน้อย	37,703.51			37,703.51
ปราณบุรี	66.54			66.54
ปากน้ำปราณ	11,257.04			11,257.04
วังก้ง	25,651.60			25,651.60
หนองตาแต้ม	21,784.48			21,784.48
<b>เมืองประจวบคีรีขันธ์</b>	<b>231,018.05</b>			<b>231,018.05</b>
เกาะหลัก	1,832.27			1,832.27
คลองวาฬ	1,975.39			1,975.39
บ่อนอก	52,190.67			52,190.67
ประจวบคีรีขันธ์	546.83			546.83
ห้วยทราย	53,559.29			53,559.29
อ่าวน้อย	120,913.60			120,913.60
<b>สามร้อยยอด</b>	<b>149,789.77</b>			<b>149,789.77</b>
ไร่เก่า	22,226.56			22,226.56
ไร่ใหม่	28,537.44			28,537.44
ศาลาลัย	24,101.36			24,101.36
ศิลาลอย	55,966.41			55,966.41

ผลการวิเคราะห์พื้นที่เสี่ยงน้ำท่วม  
ในพื้นที่สำนักงานทรัพยากรน้ำที่ 7

จังหวัด/อำเภอ/ตำบล	พื้นที่เสี่ยงน้ำท่วมน้อย (ไร่)	พื้นที่เสี่ยงน้ำท่วมปานกลาง (ไร่)	พื้นที่เสี่ยงน้ำท่วมมาก (ไร่)	รวม
สามร้อยยอด	18,958.00			18,958.00
<b>หัวหิน</b>	<b>348,374.05</b>			<b>348,374.05</b>
ทับใต้	108,173.60			108,173.60
บึงนคร	80,482.84			80,482.84
หนองพลับ	74,835.26			74,835.26
ห้วยสัตว์ใหญ่	31,323.18			31,323.18
หินเหล็กไฟ	53,559.17			53,559.17
<b>เพชรบุรี</b>	<b>409,988.72</b>			<b>409,988.72</b>
<b>แก่งกระจาน</b>	<b>60,652.74</b>			<b>60,652.74</b>
แก่งกระจาน	27,636.34			27,636.34
ป่าเต็ง	8,391.94			8,391.94
พุทธรุรงค์	9,195.04			9,195.04
วังจันทร์	1,868.97			1,868.97
สองพี่น้อง	13,533.38			13,533.38
ห้วยแม่เพรียง	27.07			27.07
<b>เขาย้อย</b>	<b>64,562.46</b>			<b>64,562.46</b>
เขาย้อย	12,316.76			12,316.76
ทับคาบ	5,716.92			5,716.92
บางเค็ม	1,634.55			1,634.55
สระพัง	7,960.63			7,960.63
หนองชุมพล	11,596.23			11,596.23
หนองชุมพลเหนือ	21,041.07			21,041.07
หนองปรัง	2,120.34			2,120.34
หนองปลาไหล	120.45			120.45
ห้วยท่าช้าง	2,055.49			2,055.49
<b>ชะอำ</b>	<b>18,514.13</b>			<b>18,514.13</b>
เขาใหญ่	8,777.86			8,777.86
ชะอำ	173.25			173.25
ดอนขุนห้วย	5,497.13			5,497.13
นายาง	20.65			20.65
บางเก่า	73.67			73.67
ไร่ใหม่พัฒนา	1.00			1.00
สามพระยา	2,121.51			2,121.51

ผลการวิเคราะห์พื้นที่เสี่ยงน้ำท่วม  
ในพื้นที่สำนักงานทรัพยากรน้ำที่ 7

จังหวัด/อำเภอ/ตำบล	พื้นที่เสี่ยงน้ำท่วมน้อย (ไร่)	พื้นที่เสี่ยงน้ำท่วมปานกลาง (ไร่)	พื้นที่เสี่ยงน้ำท่วมมาก (ไร่)	รวม
ห้วยทรายเหนือ	1,849.06			1,849.06
<b>ท่ายาง</b>	<b>224,355.96</b>			<b>224,355.96</b>
กัลดีหลวง	46,046.99			46,046.99
เขากระปุก	86,783.01			86,783.01
ท่าคอย	3,483.18			3,483.18
ท่าไม้รวก	47,457.04			47,457.04
ท่ายาง	136.75			136.75
ท่าแลง	20,654.54			20,654.54
ปึกเตียน	310.26			310.26
ยางหย่อง	31.30			31.30
วังไคร้	19,452.90			19,452.90
<b>บ้านลาด</b>	<b>3,149.46</b>			<b>3,149.46</b>
ถ้ำรงค์	377.35			377.35
บ้านทาน	533.72			533.72
โรงเข้	30.39			30.39
ไรโคก	621.79			621.79
ไร่มะขาม	19.03			19.03
ไร่สะท้อน	0.78			0.78
สมอพลี	2.90			2.90
สะพานไกร	9.24			9.24
หนองกะปุก	557.26			557.26
ห้วยซ้อ	332.30			332.30
ห้วยลึก	664.70			664.70
<b>บ้านแหลม</b>	<b>4,605.27</b>			<b>4,605.27</b>
บางแก้ว	0.70			0.70
บางขุนไทร	30.25			30.25
บางครก	242.27			242.27
บางตะบูน	1,929.14			1,929.14
บางตะบูนออก	220.85			220.85
บ้านแหลม	1,637.76			1,637.76
ปากทะเล	48.38			48.38
แหลมผักเบี้ย	495.91			495.91
<b>เมืองเพชรบุรี</b>	<b>89.87</b>			<b>89.87</b>

ผลการวิเคราะห์พื้นที่เสี่ยงน้ำท่วม  
ในพื้นที่สำนักงานทรัพยากรน้ำที่ 7

จังหวัด/อำเภอ/ตำบล	พื้นที่เสี่ยงน้ำท่วมน้อย (ไร่)	พื้นที่เสี่ยงน้ำท่วมปานกลาง (ไร่)	พื้นที่เสี่ยงน้ำท่วมมาก (ไร่)	รวม
คลองกระแซง	7.64			7.64
ธงชัย	10.91			10.91
วังตะโก	13.90			13.90
หัวสะพาน	47.84			47.84
หาดเจ้าสำราญ	9.57			9.57
<b>หนองหญ้าปล้อง</b>	<b>34,058.83</b>			<b>34,058.83</b>
ท่าตะคร้อ	22,262.68			22,262.68
ยางน้ำกลัดใต้	621.17			621.17
ยางน้ำกลัดเหนือ	4,010.69			4,010.69
หนองหญ้าปล้อง	7,164.29			7,164.29
<b>ราชบุรี</b>	<b>1,335,061.35</b>	<b>367.57</b>	<b>0.05</b>	<b>1,335,428.97</b>
<b>จอมบึง</b>	<b>430,615.42</b>	<b>42.69</b>		<b>430,658.11</b>
แก้มอัน	95,862.99			95,862.99
จอมบึง	52,373.46	42.69		52,416.15
ด่านทับตะโก	67,612.09			67,612.09
เบิกไพร	45,335.73			45,335.73
ปากช่อง	54,824.77			54,824.77
รางบัว	114,606.38			114,606.38
<b>ดำเนินสะดวก</b>	<b>38.95</b>			<b>38.95</b>
ดอนกรวย	2.78			2.78
ดอนคลัง	3.31			3.31
ดอนไผ่	5.44			5.44
ประสาธสิทธิ์	15.27			15.27
แพงพวย	8.86			8.86
สีหมัน	3.30			3.30
<b>บางแพ</b>	<b>7.90</b>	<b>1.18</b>	<b>0.05</b>	<b>9.13</b>
บางแพ	1.56	1.18	0.05	2.79
วังเย็น	4.03			4.03
วัดแก้ว	1.02			1.02
หัวโพ	1.30			1.30
<b>บ้านคา</b>	<b>136,192.56</b>			<b>136,192.56</b>
บ้านคา	42,974.16			42,974.16
บ้านบึง	49,587.38			49,587.38

ผลการวิเคราะห์พื้นที่เสี่ยงน้ำท่วม  
ในพื้นที่สำนักงานทรัพยากรน้ำที่ 7

จังหวัด/อำเภอ/ตำบล	พื้นที่เสี่ยงน้ำท่วมน้อย (ไร่)	พื้นที่เสี่ยงน้ำท่วมปานกลาง (ไร่)	พื้นที่เสี่ยงน้ำท่วมมาก (ไร่)	รวม
หนองพันจันทร์	43,631.02			43,631.02
<b>บ้านโป่ง</b>	<b>41,667.45</b>	<b>72.35</b>		<b>41,739.80</b>
เขาขลุ่ย	30,387.93			30,387.93
คู้งพยอม	1,545.01			1,545.01
ท่าผา	2,509.09			2,509.09
นครชุมน์	2,954.41	72.35		3,026.76
บ้านโป่ง	195.91			195.91
บ้านม่วง	428.23			428.23
เบิกไพร	710.75			710.75
ปากแรต	1,519.11			1,519.11
ลาดบัวขาว	305.44			305.44
สวนกล้วย	1,109.89			1,109.89
หนองกบ	1.32			1.32
หนองอ้อ	0.36			0.36
<b>ปากท่อ</b>	<b>197,551.96</b>			<b>197,551.96</b>
ดอนทราย	11,928.95			11,928.95
ทุ่งหลวง	62,859.77			62,859.77
ยางหัก	41,475.53			41,475.53
วังมะนาว	866.73			866.73
วันดาว	34.45			34.45
หนองกระทุ่ม	5,017.47			5,017.47
ห้วยยางโทน	25,815.43			25,815.43
อ่างหิน	49,553.63			49,553.63
<b>โพธาราม</b>	<b>118,694.32</b>	<b>251.35</b>		<b>118,945.66</b>
เขาชะงุ้ม	49,530.56			49,530.56
คลองข่อย	29.05			29.05
คลองตาต	41.61	0.83		42.45
เจ็ดเสมียน	10.75			10.75
ชำแระ	24.88			24.88
เตาปูน	3,060.98			3,060.98
ท่าชุมพล	865.29			865.29
ธรรมเสน	20,685.72	250.52		20,936.24
บางไทร	633.16			633.16

ผลการวิเคราะห์พื้นที่เสี่ยงน้ำท่วม  
ในพื้นที่สำนักงานทรัพยากรน้ำที่ 7

จังหวัด/อำเภอ/ตำบล	พื้นที่เสี่ยงน้ำท่วมน้อย (ไร่)	พื้นที่เสี่ยงน้ำท่วมปานกลาง (ไร่)	พื้นที่เสี่ยงน้ำท่วมมาก (ไร่)	รวม
บ้านเลือก	3.53			3.53
โพธาราม	7.60			7.60
สร้อยฟ้า	1,142.10			1,142.10
หนองขวาง	42,656.36			42,656.36
หนองโพ	2.72			2.72
<b>เมืองราชบุรี</b>	<b>96,384.27</b>			<b>96,384.27</b>
เกาะปลับปลา	797.90			797.90
เขาแร้ง	276.78			276.78
คู้กระถิน	139.29			139.29
คู้นาวาน	242.16			242.16
คูบัว	0.37			0.37
โคกหม้อ	24.85			24.85
เจดีย์หัก	969.28			969.28
ดอนตะโก	464.70			464.70
ดอนแร่	9,953.71			9,953.71
ท่าราบ	77.94			77.94
น้ำพุ	31,086.32			31,086.32
บางป่า	28.56			28.56
บ้านไร่	62.71			62.71
พงสวาย	75.07			75.07
หนองกลางนา	938.11			938.11
หน้าเมือง	325.34			325.34
หลุมดิน	1,613.79			1,613.79
ห้วยไผ่	23,221.87			23,221.87
หินกอง	25,811.15			25,811.15
อ่างทอง	274.35			274.35
<b>สวนผึ้ง</b>	<b>313,908.52</b>			<b>313,908.52</b>
ตะนาวศรี	21,132.91			21,132.91
ท่าเคย	52,861.03			52,861.03
ป่าหวาย	112,068.32			112,068.32
สวนผึ้ง	127,846.26			127,846.26
<b>สมุทรสงคราม</b>	<b>21,832.85</b>			<b>21,832.85</b>
<b>บางคนที</b>	<b>4,039.21</b>			<b>4,039.21</b>



ผลการวิเคราะห์พื้นที่เสี่ยงน้ำท่วม  
ในพื้นที่สำนักงานทรัพยากรน้ำที่ 7

จังหวัด/อำเภอ/ตำบล	พื้นที่เสี่ยงน้ำท่วมน้อย (ไร่)	พื้นที่เสี่ยงน้ำท่วมปานกลาง (ไร่)	พื้นที่เสี่ยงน้ำท่วมมาก (ไร่)	รวม
กระดิงงา	693.93			693.93
บางกระบือ	0.60			0.60
บางกุ้ง	134.22			134.22
บางคนที	493.69			493.69
บางนกแขวก	92.93			92.93
บางพรม	2,334.35			2,334.35
บางยี่รงค์	115.17			115.17
โรงทาบ	174.32			174.32
<b>เมืองสมุทรสงคราม</b>	<b>11,858.79</b>			<b>11,858.79</b>
คลองเขิน	125.92			125.92
คลองโคน	109.40			109.40
ท้ายหาด	2,404.57			2,404.57
นางตะเคียน	243.49			243.49
บางแก้ว	300.30			300.30
บางขันแตก	195.65			195.65
บางจะเกร็ง	3,255.34			3,255.34
บ้านปรก	4,116.43			4,116.43
แม่กลอง	730.21			730.21
ลาดใหญ่	137.79			137.79
แหลมใหญ่	239.69			239.69
<b>อัมพวา</b>	<b>5,934.85</b>			<b>5,934.85</b>
แควอ้อม	80.73			80.73
ท่าคา	26.41			26.41
บางช้าง	2,934.54			2,934.54
ปลายโพรงพาง	19.86			19.86
แพรกหนามแดง	293.20			293.20
ยี่สาร	995.78			995.78
สวนหลวง	1,314.86			1,314.86
อัมพวา	269.48			269.48
<b>สมุทรสาคร</b>	<b>184,285.99</b>	<b>1,409.35</b>		<b>185,695.34</b>
<b>กระทุ่มแบน</b>	<b>1,939.26</b>	<b>706.98</b>		<b>2,646.24</b>
แคราย	0.05			0.05
ตลาดกระทุ่มแบน	12.61			12.61

ผลการวิเคราะห์พื้นที่เสี่ยงน้ำท่วม  
ในพื้นที่สำนักงานทรัพยากรน้ำที่ 7

จังหวัด/อำเภอ/ตำบล	พื้นที่เสี่ยงน้ำท่วมน้อย (ไร่)	พื้นที่เสี่ยงน้ำท่วมปานกลาง (ไร่)	พื้นที่เสี่ยงน้ำท่วมมาก (ไร่)	รวม
ท่าไม้		53.88		53.88
ท่าเสา		45.48		45.48
บางยาง	0.21	31.91		32.12
สวนหลวง	910.85	575.71		1,486.55
อ้อมน้อย	1,015.54			1,015.54
<b>บ้านแพ้ว</b>	<b>11,164.90</b>	<b>594.21</b>		<b>11,759.11</b>
บ้านแพ้ว	0.00			0.00
ยกกระบัตร	25.27			25.27
โรงเข้	3,924.71			3,924.71
สวนส้ม	4,315.34	594.21		4,909.55
หนองสองห้อง	4.92			4.92
หลักสาม	22.47			22.47
อำแพง	2,872.19			2,872.19
<b>เมืองสมุทรสาคร</b>	<b>171,181.84</b>	<b>108.16</b>		<b>171,290.00</b>
กาหลง	11,376.17			11,376.17
โกรกกราก	756.16			756.16
โคกขาม	21,887.46			21,887.46
ชัยมงคล	862.99			862.99
ท่าจีน	2,270.32			2,270.32
ท่าฉลอม	1,109.67			1,109.67
ท่าทราย	7,384.40	0.15		7,384.55
นาโคก	17,880.26			17,880.26
บางกระเจ้า	19,315.53			19,315.53
บางไทรัด	17,829.31			17,829.31
บางน้ำจืด	3,733.91			3,733.91
บางหญ้าแพรก	19,919.43			19,919.43
บ้านเกาะ	3,400.97			3,400.97
บ้านบ่อ	10,875.38			10,875.38
พันท้ายนรสิงห์	31,983.55	108.01		32,091.55
มหาชัย	596.34			596.34
<b>สุพรรณบุรี</b>	<b>812,145.68</b>	<b>12,830.74</b>	<b>352.35</b>	<b>825,328.78</b>
<b>ดอนเจดีย์</b>	<b>115,131.07</b>	<b>90.81</b>		<b>115,221.88</b>
ดอนเจดีย์	16,428.39	85.88		16,514.27

ผลการวิเคราะห์พื้นที่เสี่ยงน้ำท่วม  
ในพื้นที่สำนักงานทรัพยากรน้ำที่ 7

จังหวัด/อำเภอ/ตำบล	พื้นที่เสี่ยงน้ำท่วมน้อย (ไร่)	พื้นที่เสี่ยงน้ำท่วมปานกลาง (ไร่)	พื้นที่เสี่ยงน้ำท่วมมาก (ไร่)	รวม
ทะเลบก	46,358.02			46,358.02
ไร่รถ	7,223.66	4.93		7,228.59
สระกระโจม	38,438.06			38,438.06
หนองสาหร่าย	6,682.94			6,682.94
<b>ด้านซ้าย</b>	<b>228,083.02</b>	<b>521.62</b>		<b>228,604.64</b>
ด้านซ้าย	50,249.41			50,249.41
นิคมกระเสียว	26,125.89			26,125.89
วังคัน	12,287.89			12,287.89
วังยาว	17,080.87			17,080.87
หนองมะค่าโมง	36,772.78			36,772.78
ห้วยขมิ้น	59,153.42			59,153.42
องค์พระ	26,412.77	521.62		26,934.39
<b>เดิมบางนางบวช</b>	<b>80,845.84</b>	<b>1,783.87</b>	<b>0.29</b>	<b>82,630.00</b>
เขาดิน	44.57	0.09		44.67
เขาพระ	0.36			0.36
โคกช้าง	10.04	0.68		10.72
เดิมบาง	0.48	0.06		0.54
ทุ่งคลี	11.50	12.34	0.29	24.13
นางบวช	0.08	0.00		0.08
บ่อกรู	12,896.94	37.70		12,934.64
ปากน้ำ	1.06			1.06
ยางนอน	10.72	0.08		10.79
วังศรีราช	66.35			66.35
หนองกระพุ่ม	47,646.51	21.09		47,667.61
หัวเขา	6,423.28	1,071.60	0.00	7,494.88
หัวนา	13,733.97	640.22		14,374.19
<b>บางปลาหมอ</b>	<b>461.14</b>	<b>471.39</b>	<b>14.09</b>	<b>946.61</b>
กฤษณา	30.91	112.19		143.10
จรเข้ใหญ่	24.63	0.44		25.07
ตะค่า	380.77	341.16	14.09	736.02
บางใหญ่	4.22			4.22
บ้านแหลม	5.63	0.08		5.70
วังน้ำเย็น	2.22	0.41		2.62

## ผลการวิเคราะห์พื้นที่เสี่ยงน้ำท่วม

## ในพื้นที่สำนักงานทรัพยากรน้ำที่ 7

จังหวัด/อำเภอ/ตำบล	พื้นที่เสี่ยงน้ำท่วมน้อย (ไร่)	พื้นที่เสี่ยงน้ำท่วมปานกลาง (ไร่)	พื้นที่เสี่ยงน้ำท่วมมาก (ไร่)	รวม
วัดโบสถ์	3.06	0.21		3.27
องครักษ์	9.69	16.91		26.61
<b>เมืองสุพรรณบุรี</b>	<b>13,350.11</b>	<b>676.60</b>		<b>14,026.71</b>
โคกโคเฒ่า	22.16	0.12		22.28
ดอนตาล	1.26	0.00		1.27
ดอนมะสังข์	0.21			0.21
ตลิ่งชัน	7,068.30	338.86		7,407.16
สนามคลี	6,254.23	337.06		6,591.30
สวนแตง	3.94	0.56		4.50
<b>ศรีประจันต์</b>	<b>35.87</b>			<b>35.87</b>
ปลายนา	27.64			27.64
วังยาง	7.50			7.50
ศรีประจันต์	0.73			0.73
<b>สองพี่น้อง</b>	<b>764.21</b>	<b>2,215.70</b>	<b>334.04</b>	<b>3,313.94</b>
ต้นตาล		26.97		26.97
บางตะเคียน	0.00	44.97	0.63	45.61
บางตาเถร	152.69	1,273.09	195.63	1,621.40
บางพลับ	0.02	0.00		0.02
บางเลน	258.26	658.51	122.43	1,039.19
บ้านกุ่ม	2.11			2.11
บ้านช้าง	71.20	161.15	15.35	247.70
สองพี่น้อง	276.29	50.57		326.86
หัวโพธิ์	3.64	0.43		4.07
<b>สามชุก</b>	<b>18,327.70</b>	<b>4,745.65</b>	<b>3.94</b>	<b>23,077.29</b>
กระเสี้ยว	0.77			0.77
บ้านสระ	9,283.49	1,528.20		10,811.69
หนองผักนาก	8,999.96	3,217.45	3.94	12,221.34
หนองสะเดา	43.49			43.49
<b>หนองหญ้าไซ</b>	<b>205,126.07</b>	<b>23.66</b>		<b>205,149.74</b>
แจรงาม	35,650.14			35,650.14
ทัพหลวง	38,516.14			38,516.14
หนองขาม	44,713.44			44,713.44
หนองราชวัตร	44,564.89	23.66		44,588.56

ผลการวิเคราะห์พื้นที่เสี่ยงน้ำท่วม  
ในพื้นที่สำนักงานทรัพยากรน้ำที่ 7

จังหวัด/อำเภอ/ตำบล	พื้นที่เสี่ยงน้ำท่วมน้อย (ไร่)	พื้นที่เสี่ยงน้ำท่วมปานกลาง (ไร่)	พื้นที่เสี่ยงน้ำท่วมมาก (ไร่)	รวม
หนองหญ้าไซ	41,681.47			41,681.47
<b>อุทุมทอง</b>	<b>150,020.65</b>	<b>2,301.44</b>		<b>152,322.09</b>
กระจัน	2.83	0.93		3.76
จรเข้สามพัน	9,593.21			9,593.21
เจดีย์	5.04	0.76		5.80
ดอนคา	22,295.29			22,295.29
บ้านไช้	53,317.48	139.19		53,456.67
พลับพลาไชย	40,298.18	2,102.74		42,400.92
หนองไธ้	15,187.77	11.77		15,199.54
อุทุมทอง	9,320.85	46.05		9,366.91
<b>รวม</b>	<b>8,096,196.22</b>	<b>190,853.85</b>	<b>607.66</b>	<b>8,287,657.73</b>



**ภาคผนวก 2**  
การวิเคราะห์พื้นที่เสี่ยงภัยแล้ง  
ในขอบเขตสำนักงานทรัพยากรน้ำที่ 7

ผลการวิเคราะห์พื้นที่เสี่ยงภัยน้ำแล้ง

ในพื้นที่สำนักงานทรัพยากรน้ำที่ 7

จังหวัด/อำเภอ/ตำบล	พื้นที่เสี่ยงน้ำแล้งน้อย (ไร่)	พื้นที่เสี่ยงน้ำแล้งปานกลาง (ไร่)	พื้นที่เสี่ยงน้ำแล้งมาก (ไร่)	รวม
<b>กาญจนบุรี</b>	<b>1,665,492.10</b>	<b>208,544.50</b>	<b>124,096.21</b>	<b>1,998,132.81</b>
<b>ด่านมะขามเตี้ย</b>	<b>27,490.86</b>	<b>15,577.66</b>	<b>1,423.93</b>	<b>44,492.45</b>
กลอนโต	5,868.32	2,980.77		8,849.09
จรเข้เผือก	3,335.86	10,550.25	1,423.93	15,310.03
ด่านมะขามเตี้ย	12,206.85	1,342.84		13,549.69
หนองไผ่	6,079.83	703.80		6,783.63
<b>ทองผาภูมิ</b>	<b>24,761.58</b>	<b>5,784.72</b>	<b>368.32</b>	<b>30,914.61</b>
ชะแล	638.39	2,670.05		3,308.44
ท่าขนุน	8,344.53	365.80	19.21	8,729.54
ปิล็อก	1,840.51			1,840.51
ลั่นถัน	3,405.71	1,019.47	128.77	4,553.94
สหกรณ์นิคม	3,193.90	580.78	16.14	3,790.83
ห้วยเขย่ง	1,950.23			1,950.23
หินดาด	5,388.30	1,148.62	204.20	6,741.12
<b>ท่าม่วง</b>	<b>48,795.93</b>	<b>8,668.25</b>	<b>5,244.66</b>	<b>62,708.84</b>
เขาน้อย	2,595.29	416.69	2.63	3,014.61
ท่าม่วง	139.03			139.03
ท่าล้อ	154.33			154.33
ทุ่งทอง	287.61			287.61
บ้านใหม่	2,550.28	535.82		3,086.11
พังตรุ	5,233.93	1,999.67		7,233.60
ม่วงชุม		57.85		57.85
รางสาตี	8,851.38	2,581.86	1.22	11,434.46
วังขนาย	405.92			405.92
วังศาลา	485.60			485.60
หนองขาว	17,010.82	1,522.62	5,240.81	23,774.25
หนองตากยา	11,081.75	1,553.74		12,635.49
<b>ท่ามะกา</b>	<b>566.22</b>			<b>566.22</b>
โคกตะบอง	386.80			386.80
ท่ามะกา	179.40			179.40
ยางม่วง	0.02			0.02

ผลการวิเคราะห์พื้นที่เสี่ยงภัยน้ำแล้ง

ในพื้นที่สำนักงานทรัพยากรน้ำที่ 7

จังหวัด/อำเภอ/ตำบล	พื้นที่เสี่ยงน้ำแล้งน้อย (ไร่)	พื้นที่เสี่ยงน้ำแล้งปานกลาง (ไร่)	พื้นที่เสี่ยงน้ำแล้งมาก (ไร่)	รวม
<b>ไทรโยค</b>	<b>20,630.34</b>	<b>5,571.51</b>	<b>3,317.14</b>	<b>29,518.99</b>
ท่าเสา	4,598.21	691.33	385.24	5,674.77
ไทรโยค	1,856.07	1,234.46		3,090.54
บ้องตี้	268.60			268.60
ลุ่มสุ่ม	2,632.05	1,022.38	656.90	4,311.33
วังกระแจะ	2,764.45	297.47	95.52	3,157.43
ศรีมงคล	5,249.73	2,018.16	597.53	7,865.42
สิงห์	3,261.24	307.71	1,581.96	5,150.91
<b>บ่อพลอย</b>	<b>189,700.39</b>	<b>23,835.88</b>	<b>11,631.43</b>	<b>225,167.69</b>
ช่องด่าน	13,982.03	5,710.12	8.67	19,700.82
บ่อพลอย	116,635.32	1,589.35	6,758.09	124,982.75
หนองกร่าง	4,719.67	1,993.68	8.54	6,721.89
หนองกุ่ม	40,392.31	9,385.43	4,850.96	54,628.70
หนองรี	9,702.21	174.81	5.16	9,882.18
หลุมรั้ง	4,268.85	4,982.50		9,251.35
<b>พนมทวน</b>	<b>95,741.40</b>	<b>10,463.00</b>	<b>17,033.99</b>	<b>123,238.39</b>
ดอนตาเพชร	35,291.25	3,287.13	3,965.37	42,543.75
ทุ่งสมอ	116.50			116.50
พนมทวน	68.68			68.68
รางหวาย	1,261.77	886.86		2,148.63
หนองโรง	59,003.19	6,289.02	13,068.61	78,360.82
<b>เมืองกาญจนบุรี</b>	<b>52,357.83</b>	<b>8,778.78</b>	<b>3,469.03</b>	<b>64,605.65</b>
เกาะสำโรง	1,168.16			1,168.16
แก่งเสี้ยน	4,068.87	842.10		4,910.97
ช่องสะเดา	205.67	275.84	55.53	537.03
ท่ามะขาม	531.61	77.53		609.14
บ้านเก่า	11,162.00	3,558.29	2,403.45	17,123.74
บ้านเหนือ	299.64			299.64
ปากแพรก	957.08	527.20		1,484.28
ลาดหญ้า	10,370.77	620.77	0.34	10,991.88
วังดัง	11,939.64	2,363.14	1,009.71	15,312.49



ผลการวิเคราะห์พื้นที่เสี่ยงภัยน้ำแล้ง

ในพื้นที่สำนักงานทรัพยากรน้ำที่ 7

จังหวัด/อำเภอ/ตำบล	พื้นที่เสี่ยงน้ำแล้งน้อย (ไร่)	พื้นที่เสี่ยงน้ำแล้งปานกลาง (ไร่)	พื้นที่เสี่ยงน้ำแล้งมาก (ไร่)	รวม
วังเย็น	1,868.14	326.16		2,194.30
หนองบัว	7,801.60			7,801.60
หนองหญ้า	1,984.66	187.76		2,172.42
<b>เลาขวัญ</b>	<b>406,665.31</b>	<b>87,201.55</b>	<b>44,990.72</b>	<b>538,857.58</b>
ทุ่งกระบี่	62,016.39	17,434.60	2,956.49	82,407.48
เลาขวัญ	50,491.67	21,418.98	2,062.86	73,973.51
หนองนกแก้ว	47,733.40	6,414.20	9,803.53	63,951.13
หนองประตู	86,654.74	16,002.01	12,924.17	115,580.92
หนองปลิง	76,749.56	11,299.56	7,252.18	95,301.30
หนองฝ้าย	49,142.93	5,687.82	6,887.65	61,718.40
หนองโสน	33,876.62	8,944.39	3,103.84	45,924.84
<b>ศรีสวัสดิ์</b>	<b>402,620.31</b>	<b>1,679.62</b>	<b>885.82</b>	<b>405,185.75</b>
เขาโจด	401,981.66	70.57	419.91	402,472.13
ด่านแม่แลด	239.36	163.76		403.12
ท่ากระดาน	52.57			52.57
นาสวน	173.18	736.32	157.96	1,067.46
แม่กระบุง	119.13	554.05	307.95	981.13
หนองเป็ด	54.42	154.91		209.33
<b>สังขละบุรี</b>	<b>3,143.31</b>	<b>1,201.32</b>		<b>4,344.63</b>
ปรางค์	2,060.92	1,139.17		3,200.09
ไล่โว่	159.43			159.43
หนองลู	922.97	62.15		985.12
<b>หนองปรือ</b>	<b>173,016.39</b>	<b>6,246.83</b>	<b>699.66</b>	<b>179,962.88</b>
สมเด็จพระเจริญ	13,378.59	686.98	647.39	14,712.95
หนองปรือ	110,067.04	4,048.43	12.02	114,127.49
หนองปลาไหล	49,570.76	1,511.42	40.25	51,122.44
<b>ห้วยกระเจา</b>	<b>220,002.23</b>	<b>33,535.38</b>	<b>35,031.52</b>	<b>288,569.13</b>
ดอนแสลบ	42,374.05	3,016.90	5,637.59	51,028.53
วังไผ่	42,638.85	9,479.04	11,324.80	63,442.70
สระลงเรือ	40,309.09	10,633.94	3,429.89	54,372.92
ห้วยกระเจา	94,680.24	10,405.50	14,639.24	119,724.98

ผลการวิเคราะห์พื้นที่เสี่ยงภัยน้ำแล้ง

ในพื้นที่สำนักงานทรัพยากรน้ำที่ 7

จังหวัด/อำเภอ/ตำบล	พื้นที่เสี่ยงน้ำแล้งน้อย (ไร่)	พื้นที่เสี่ยงน้ำแล้งปานกลาง (ไร่)	พื้นที่เสี่ยงน้ำแล้งมาก (ไร่)	รวม
<b>นครปฐม</b>	<b>415.52</b>			<b>415.52</b>
บางเลน	415.52			415.52
บัวปากท่า	41.22			41.22
บางหลวง	15.35			15.35
หินมูล	358.95			358.95
<b>ประจวบคีรีขันธ์</b>	<b>1,906,790.78</b>	<b>89,092.21</b>	<b>30,090.02</b>	<b>2,025,973.00</b>
<b>กุยบุรี</b>	<b>3,706.35</b>	<b>6,446.43</b>	<b>1,892.17</b>	<b>12,044.95</b>
กุยบุรี	126.91	425.93		552.85
กุยเหนือ	614.96	1,018.66		1,633.63
ดอนยายหนู	804.23	737.89		1,542.13
สามกระชาย	1,414.24	2,386.62	547.42	4,348.28
หาดขาม	746.00	1,877.32	1,344.76	3,968.08
<b>ทับสะแก</b>	<b>286,877.24</b>	<b>1,113.01</b>	<b>3,288.30</b>	<b>291,278.55</b>
เขาล้าน	65,342.13	64.02		65,406.15
ทับสะแก	13,055.39	55.68		13,111.06
นาหูกวาง	60,198.44	167.33	126.20	60,491.96
แสงอรุณ	25,362.17	237.63	490.75	26,090.55
ห้วยยาง	60,167.04	277.00	2,671.35	63,115.39
อ่างทอง	62,752.08	311.36		63,063.43
<b>บางสะพาน</b>	<b>206,154.99</b>	<b>57,381.05</b>	<b>167.48</b>	<b>263,703.52</b>
กำเนิดนพคุณ	12,527.79	5,093.70		17,621.49
ชัยเกษม	38,650.99	6,680.78	92.11	45,423.88
ทองมงคล	43,636.29	843.69		44,479.98
ธงชัย	3,355.95	36,079.43	75.37	39,510.76
พงศ์ประศาสน์	25,855.19	5,081.92		30,937.11
แม่รำพึง	18,994.22	3,511.18		22,505.40
ร้อนทอง	63,134.55	90.36		63,224.90
<b>บางสะพานน้อย</b>	<b>341,796.26</b>	<b>43.66</b>	<b>39.35</b>	<b>341,879.27</b>
ช้างแรก	125,028.62			125,028.62
ไชยราช	93,226.86	0.79		93,227.65
ทรายทอง	74,013.58		39.35	74,052.93

ผลการวิเคราะห์พื้นที่เสี่ยงภัยน้ำแล้ง

ในพื้นที่สำนักงานทรัพยากรน้ำที่ 7

จังหวัด/อำเภอ/ตำบล	พื้นที่เสี่ยงน้ำแล้งน้อย (ไร่)	พื้นที่เสี่ยงน้ำแล้งปานกลาง (ไร่)	พื้นที่เสี่ยงน้ำแล้งมาก (ไร่)	รวม
บางสะพาน	30,896.28	42.87		30,939.15
ปากแพรก	18,630.93			18,630.93
<b>ปราณบุรี</b>	<b>6,573.43</b>	<b>3,591.25</b>	<b>148.32</b>	<b>10,313.00</b>
เขาจ้าว	4,022.04	1,152.84	7.96	5,182.84
เขาน้อย		1,066.13		1,066.13
ปราณบุรี	1,393.64		56.51	1,450.15
ปากน้ำปราณ		59.02	0.09	59.11
วังก้ง	194.56	183.15	74.80	452.51
หนองตาแต้ม	963.19	1,130.11	8.96	2,102.26
<b>เมืองประจวบคีรีขันธ์</b>	<b>305,969.13</b>	<b>7,698.82</b>	<b>8,831.37</b>	<b>322,499.32</b>
เกาะหลัก	53,839.69	90.45	3,831.76	57,761.91
คลองวาฬ	1,397.51	3,140.58	126.11	4,664.20
บ่อนอก	2,902.98	4,186.79	348.37	7,438.15
ประจวบคีรีขันธ์	60.04	49.63		109.66
ห้วยทราย	68,194.03	113.88	2,067.37	70,375.28
อ่าวน้อย	179,574.88	117.48	2,457.75	182,150.11
<b>สามร้อยยอด</b>	<b>429,473.92</b>	<b>83.54</b>	<b>6,966.19</b>	<b>436,523.66</b>
ไร่เก่า	135,952.53	22.03	1,242.61	137,217.17
ไร่ใหม่	53,771.63	28.31	2,482.30	56,282.24
ศาลาลัย	80,205.41	10.49	1,723.37	81,939.27
ศิลาลอย	143,580.48	22.72	1,517.90	145,121.10
สามร้อยยอด	15,963.88			15,963.88
<b>หัวหิน</b>	<b>326,239.45</b>	<b>12,734.44</b>	<b>8,756.84</b>	<b>347,730.73</b>
ทับใต้	97,590.41	6,633.50	1,743.36	105,967.27
บึงนคร	75,336.24	793.57	2,044.96	78,174.77
หนองแก	18,476.40			18,476.40
หนองพลับ	69,710.73	1,259.73	1,147.00	72,117.46
ห้วยสัตว์ใหญ่	4,073.60	1,322.75	329.74	5,726.09
หัวหิน	14,372.31			14,372.31
หินเหล็กไฟ	46,679.77	2,724.89	3,491.78	52,896.44
<b>เพชรบุรี</b>	<b>494,421.89</b>	<b>15,578.21</b>	<b>10,492.01</b>	<b>520,492.10</b>

ผลการวิเคราะห์พื้นที่เสี่ยงภัยน้ำแล้ง

ในพื้นที่สำนักงานทรัพยากรน้ำที่ 7

จังหวัด/อำเภอ/ตำบล	พื้นที่เสี่ยงน้ำแล้งน้อย (ไร่)	พื้นที่เสี่ยงน้ำแล้งปานกลาง (ไร่)	พื้นที่เสี่ยงน้ำแล้งมาก (ไร่)	รวม
<b>แก่งกระจาน</b>	<b>6,139.78</b>	<b>1,661.77</b>	<b>1,377.28</b>	<b>9,178.83</b>
แก่งกระจาน	66.07	555.42	269.22	890.71
ป่าเต็ง	2,230.51	214.36	77.84	2,522.71
พุทธสวรรค์	952.83	290.37	204.58	1,447.78
วังจันทร์	6.45	530.06	617.07	1,153.58
สองพี่น้อง	2,840.63	71.57	208.57	3,120.76
ห้วยแม่เพรียง	43.29			43.29
<b>เขาย้อย</b>	<b>82,069.14</b>	<b>1,741.50</b>	<b>300.53</b>	<b>84,111.16</b>
เขาย้อย	11,668.37	230.04	0.26	11,898.67
ทับคาบ	8,206.04	338.74	23.61	8,568.39
บางเค็ม	1,595.51			1,595.51
สระพัง	7,336.98	330.90	20.56	7,688.44
หนองชุมพล	21,931.01	10.40	255.14	22,196.55
หนองชุมพลเหนือ	19,445.77	679.60	0.65	20,126.02
หนองปรัง	6,822.07	150.44	0.30	6,972.81
หนองปลาไหล	392.35			392.35
ห้วยท่าช้าง	4,577.63	1.39		4,579.02
ห้วยโรง	93.41			93.41
<b>ชะอำ</b>	<b>152,748.71</b>	<b>7,109.59</b>	<b>2,984.56</b>	<b>162,842.86</b>
เขาใหญ่	23,391.38	674.79	142.75	24,208.91
ชะอำ	37,049.07	393.99	378.02	37,821.08
ดอนขุนห้วย	8,401.85	83.79	35.25	8,520.89
นายาง	59.62			59.62
บางเก่า	4,297.38			4,297.38
ไร่ใหม่พัฒนา	19,818.25	3,054.57	910.58	23,783.40
สามพระยา	34,855.52	511.44	189.14	35,556.09
หนองศาลา	473.04			473.04
ห้วยทรายเหนือ	24,402.60	2,391.02	1,328.83	28,122.45
<b>ท่ายาง</b>	<b>188,320.60</b>	<b>3,646.13</b>	<b>4,416.03</b>	<b>196,382.77</b>
กลัดหลวง	42,926.19	18.84	2,331.90	45,276.93
เขาระบุก	73,000.87	2,137.49	1,723.90	76,862.26

ผลการวิเคราะห์พื้นที่เสี่ยงภัยน้ำแล้ง

ในพื้นที่สำนักงานทรัพยากรน้ำที่ 7

จังหวัด/อำเภอ/ตำบล	พื้นที่เสี่ยงน้ำแล้งน้อย (ไร่)	พื้นที่เสี่ยงน้ำแล้งปานกลาง (ไร่)	พื้นที่เสี่ยงน้ำแล้งมาก (ไร่)	รวม
ท่าคอย	3,097.00	167.15	2.10	3,266.24
ท่าไม้รวก	34,693.34	953.50	133.59	35,780.43
ท่ายาง	96.15			96.15
ท่าแลง	16,887.11	207.14	110.52	17,204.77
ปึกเตียน	1,166.76			1,166.76
ยางห้อย	1.97			1.97
วังไคร้	16,451.21	162.02	114.02	16,727.25
<b>บ้านลาด</b>	<b>14,894.36</b>	<b>52.52</b>	<b>447.37</b>	<b>15,394.25</b>
ถ้ำรงค์	369.02			369.02
บ้านทาน	2,368.28	0.25	62.68	2,431.22
โรงเข้	9.73			9.73
ไร่โคก	1,598.96			1,598.96
ไร่มะขาม	164.95			164.95
ไร่สะท้อน	3.60			3.60
สมอพลี	31.75			31.75
สะพานไกร	2.13			2.13
หนองกะปุ	1,831.07		125.64	1,956.71
ห้วยซ้อง	2,666.27			2,666.27
ห้วยลึก	5,848.60	52.27	259.05	6,159.91
<b>บ้านแหลม</b>	<b>36,957.62</b>			<b>36,957.62</b>
บางแก้ว	1,259.67			1,259.67
บางขุนไทร	2,533.35			2,533.35
บางครก	360.64			360.64
บางตะบูน	9,295.35			9,295.35
บางตะบูนออก	6,113.55			6,113.55
บ้านแหลม	10,443.94			10,443.94
ปากทะเล	2,847.38			2,847.38
แหลมผักเบี้ย	4,103.73			4,103.73
<b>เมืองเพชรบุรี</b>	<b>4,378.54</b>			<b>4,378.54</b>
คลองกระแชง	116.75			116.75
ช่องสะแก	466.46			466.46

ผลการวิเคราะห์พื้นที่เสี่ยงภัยน้ำแล้ง

ในพื้นที่สำนักงานทรัพยากรน้ำที่ 7

จังหวัด/อำเภอ/ตำบล	พื้นที่เสี่ยงน้ำแล้งน้อย (ไร่)	พื้นที่เสี่ยงน้ำแล้งปานกลาง (ไร่)	พื้นที่เสี่ยงน้ำแล้งมาก (ไร่)	รวม
ต้นมะม่วง	768.68			768.68
ท่าราบ	1,301.96			1,301.96
ธงชัย	3.50			3.50
บางจาก	35.65			35.65
วังตะโก	7.80			7.80
หนองขนาน	345.45			345.45
หัวสะพาน	19.14			19.14
หาดเจ้าสำราญ	1,313.15			1,313.15
<b>หนองหญ้าปล้อง</b>	<b>8,913.14</b>	<b>1,366.70</b>	<b>966.24</b>	<b>11,246.08</b>
ท่าตะคร้อ	1.38	121.94		123.32
ยางน้ำกลัดใต้	2,357.56	411.76	855.71	3,625.03
ยางน้ำกลัดเหนือ	1,236.68	55.56	0.31	1,292.55
หนองหญ้าปล้อง	5,317.52	777.44	110.22	6,205.18
<b>ราชบุรี</b>	<b>220,594.76</b>	<b>122,654.21</b>	<b>25,319.91</b>	<b>368,568.88</b>
<b>จอมบึง</b>	<b>113,540.33</b>	<b>80,760.19</b>	<b>14,337.16</b>	<b>208,637.67</b>
แก้มอัน	259.09	12,890.08	849.94	13,999.11
จอมบึง	26,010.83	3,409.07	42.76	29,462.67
ด่านทับตะโก	65.51	5,986.99		6,052.50
เป็กิไพร	12,415.02	8,051.00	998.23	21,464.24
ปากช่อง	20,820.19	6,430.65	102.41	27,353.25
รางบัว	53,969.68	43,992.39	12,343.82	110,305.90
<b>ดำเนินสะดวก</b>	<b>0.02</b>			<b>0.02</b>
ดอนคลัง	0.00			0.00
ดอนไผ่	0.02			0.02
<b>บางแพ</b>	<b>1.17</b>			<b>1.17</b>
บางแพ	0.35			0.35
วังเย็น	0.82			0.82
<b>บ้านคา</b>	<b>549.25</b>	<b>5,451.36</b>	<b>1,813.57</b>	<b>7,814.17</b>
บ้านคา	19.82	1,212.06	949.97	2,181.85
บ้านบึง	451.43	2,621.19	68.11	3,140.73
หนองพันจันทร์	78.00	1,618.11	795.48	2,491.59

ผลการวิเคราะห์พื้นที่เสี่ยงภัยน้ำแล้ง

ในพื้นที่สำนักงานทรัพยากรน้ำที่ 7

จังหวัด/อำเภอ/ตำบล	พื้นที่เสี่ยงน้ำแล้งน้อย (ไร่)	พื้นที่เสี่ยงน้ำแล้งปานกลาง (ไร่)	พื้นที่เสี่ยงน้ำแล้งมาก (ไร่)	รวม
<b>บ้านโป่ง</b>	<b>264.53</b>	<b>1,936.36</b>	<b>1,107.09</b>	<b>3,307.98</b>
เขาขลุ่ย	75.54	1,936.36	1,107.09	3,118.99
คู้งพยอม	62.29			62.29
นครชุมน์	126.70			126.70
ปากแรต		0.00		0.00
<b>ปากท่อ</b>	<b>78,808.77</b>	<b>9,041.81</b>	<b>3,086.67</b>	<b>90,937.24</b>
ดอนทราย	5,704.26	537.89	37.62	6,279.77
ทุ่งหลวง	29,855.67	3,228.33	96.46	33,180.46
ยางหัก	3,899.80	1,687.80	174.51	5,762.12
วังมะนาว	66.42	259.38		325.79
หนองกระทุ่ม	568.02	162.74		730.76
ห้วยยางโทน	18,148.92	1,411.57	2,343.87	21,904.37
อ่างหิน	20,565.68	1,754.09	434.20	22,753.97
<b>โพธาราม</b>	<b>17,419.77</b>	<b>11,004.30</b>	<b>886.08</b>	<b>29,310.15</b>
เขาชะงุ้ม	924.03	2,585.36	134.01	3,643.40
คลองตากด	1.71			1.71
เตาปูน		56.39		56.39
ท่าชุมพล	119.16			119.16
ธรรมเสน	15,517.05	1,943.26	508.85	17,969.16
หนองกว้าง	857.83	6,419.28	243.22	7,520.33
<b>เมืองราชบุรี</b>	<b>7,613.57</b>	<b>5,202.18</b>	<b>212.22</b>	<b>13,027.97</b>
เกาะพลับพลา	786.66			786.66
คู้งน้ำวน	0.03			0.03
เจดีย์หัก	0.00			0.00
ดอนแร่	56.98	1,095.43		1,152.41
น้ำพุ	1,491.51	1,643.97		3,135.47
พงสวาย	75.07			75.07
หนองกลางนา	74.51			74.51
หลุมดิน	55.52			55.52
ห้วยไผ่	2,374.94	1,296.05	159.93	3,830.93
หินกอง	2,698.36	1,077.39	52.29	3,828.04

ผลการวิเคราะห์พื้นที่เสี่ยงภัยน้ำแล้ง

ในพื้นที่สำนักงานทรัพยากรน้ำที่ 7

จังหวัด/อำเภอ/ตำบล	พื้นที่เสี่ยงน้ำแล้งน้อย (ไร่)	พื้นที่เสี่ยงน้ำแล้งปานกลาง (ไร่)	พื้นที่เสี่ยงน้ำแล้งมาก (ไร่)	รวม
อ่างทอง		89.34		89.34
<b>สวนผึ้ง</b>	<b>2,397.36</b>	<b>9,258.01</b>	<b>3,877.13</b>	<b>15,532.50</b>
ตะนาวศรี	1,516.58	458.75	270.19	2,245.52
ท่าเคย	42.45	1,499.70	2,244.66	3,786.81
ป่าหวาย	123.20	6,236.41	1,311.44	7,671.05
สวนผึ้ง	715.14	1,063.15	50.84	1,829.13
<b>สมุทรสงคราม</b>	<b>17,973.38</b>			<b>17,973.38</b>
<b>บางคนที</b>	<b>1,123.45</b>			<b>1,123.45</b>
บางกระบือ	1,047.44			1,047.44
บางพรหม	76.01			76.01
<b>เมืองสมุทรสงคราม</b>	<b>12,971.45</b>			<b>12,971.45</b>
คลองเขิน	2,312.46			2,312.46
ท้ายหาด	333.23			333.23
นางตะเคียน	3,405.07			3,405.07
บางขันแตก	3,017.92			3,017.92
บ้านปรก	994.46			994.46
แม่กลอง	133.79			133.79
ลาดใหญ่	2,601.05			2,601.05
แหลมใหญ่	173.48			173.48
<b>อัมพวา</b>	<b>3,878.48</b>			<b>3,878.48</b>
ท่าคา	2,371.45			2,371.45
บางช้าง	1,136.84			1,136.84
ปลายโพรงพาง	1.19			1.19
สวนหลวง	51.41			51.41
อัมพวา	317.59			317.59
<b>สมุทรสาคร</b>	<b>5,436.64</b>			<b>5,436.64</b>
<b>บ้านแพ้ว</b>	<b>3,300.20</b>			<b>3,300.20</b>
โรงเข้	465.61			465.61
สวนส้ม	668.98			668.98
อำแพง	2,165.61			2,165.61
<b>เมืองสมุทรสาคร</b>	<b>2,136.44</b>			<b>2,136.44</b>



ผลการวิเคราะห์พื้นที่เสี่ยงภัยน้ำแล้ง

ในพื้นที่สำนักงานทรัพยากรน้ำที่ 7

จังหวัด/อำเภอ/ตำบล	พื้นที่เสี่ยงน้ำแล้งน้อย (ไร่)	พื้นที่เสี่ยงน้ำแล้งปานกลาง (ไร่)	พื้นที่เสี่ยงน้ำแล้งมาก (ไร่)	รวม
กาหลง	0.11			0.11
ชัยมงคล	227.71			227.71
ท่าทราย	706.81			706.81
นาโคก	97.17			97.17
บางกระเจ้า	374.21			374.21
บางไทรด์	334.12			334.12
บ้านเกาะ	396.30			396.30
<b>สุพรรณบุรี</b>	<b>420,594.73</b>	<b>144,944.50</b>	<b>12,829.30</b>	<b>578,368.52</b>
<b>ดอนเจดีย์</b>	<b>80,657.26</b>	<b>42,017.82</b>	<b>6,908.84</b>	<b>129,583.92</b>
ดอนเจดีย์	10,670.07	5,728.92		16,399.00
ทะเลบก	28,589.40	11,686.65	5,621.26	45,897.31
ไร่จรด	2,665.27	4,788.42	34.75	7,488.44
สระกระโจม	31,102.07	18,091.42	824.43	50,017.92
หนองสาหร่าย	7,630.46	1,722.40	428.41	9,781.26
<b>ด่านช้าง</b>	<b>159,183.92</b>	<b>13,549.76</b>	<b>58.35</b>	<b>172,792.03</b>
ด่านช้าง	41,461.61	839.99	0.01	42,301.61
นิคมกระเสียว	22,366.48	938.52	1.01	23,306.00
วังคัน	7,346.43	123.68	0.03	7,470.15
วังยาว	716.94	914.41		1,631.35
หนองมะค่าโมง	27,334.83	4,622.69		31,957.52
ห้วยขมิ้น	42,803.73	5,207.60	1.80	48,013.13
องค์พระ	17,153.89	902.87	55.51	18,112.27
<b>เดิมบางนางบวช</b>	<b>32,905.95</b>	<b>9,535.19</b>	<b>2,580.71</b>	<b>45,021.86</b>
เขาดิน	0.15			0.15
เขาพระ	0.18			0.18
โคกช้าง	2.89			2.89
ทุ่งคลี	2.89			2.89
นางบวช	0.03			0.03
บ่อกรู	10,220.33	1,887.38	534.56	12,642.27
ปากน้ำ	0.04			0.04
ยางนอน	4.66			4.66

ผลการวิเคราะห์พื้นที่เสี่ยงภัยน้ำแล้ง

ในพื้นที่สำนักงานทรัพยากรน้ำที่ 7

จังหวัด/อำเภอ/ตำบล	พื้นที่เสี่ยงน้ำแล้งน้อย (ไร่)	พื้นที่เสี่ยงน้ำแล้งปานกลาง (ไร่)	พื้นที่เสี่ยงน้ำแล้งมาก (ไร่)	รวม
หนองกระทุ่ม	4,284.06	7,413.06	0.00	11,697.11
หัวเขา	6,435.26	63.67	345.12	6,844.04
หัวนา	11,955.47	171.09	1,701.03	13,827.59
<b>เมืองสุพรรณบุรี</b>	<b>7,433.93</b>	<b>5,649.78</b>		<b>13,083.71</b>
ตลิ่งชัน	5,039.09	2,515.66		7,554.75
สนามคลี	2,394.84	3,134.12		5,528.96
<b>สองพี่น้อง</b>	<b>91.48</b>			<b>91.48</b>
บางตาเถร	91.48			91.48
<b>สามชุก</b>	<b>17,228.17</b>	<b>5,680.83</b>		<b>22,909.00</b>
กระเสียว	0.77			0.77
บ้านสระ	9,887.27	758.56		10,645.83
หนองผักนาก	7,299.07	4,922.27		12,221.34
หนองสะเดา	41.06			41.06
<b>หนองหญ้าไซ</b>	<b>69,556.46</b>	<b>50,922.40</b>	<b>2,960.97</b>	<b>123,439.83</b>
แจรงงาม	2,441.51	5,179.52		7,621.04
ทัพหลวง	17,027.22	7,200.84	2,800.33	27,028.39
หนองขาม	5,491.95	3,478.37	5.38	8,975.70
หนองราชวัตร	20,248.77	23,027.54	155.27	43,431.57
หนองหญ้าไซ	24,347.01	12,036.12		36,383.13
<b>อู่ทอง</b>	<b>53,537.55</b>	<b>17,588.72</b>	<b>320.42</b>	<b>71,446.69</b>
กระจัน	0.03			0.03
จรเข้สามพัน	1,740.90	707.02	179.51	2,627.43
ดอนคา	8,421.51	179.21		8,600.72
บ้านไช้	20,209.40	11,066.27		31,275.67
พลับพลาไชย	15,266.28	5,325.30	140.26	20,731.83
หนองไธ้	6,131.81	310.93	0.65	6,443.39
อู่ทอง	1,767.61			1,767.61
<b>รวม</b>	<b>4,731,719.80</b>	<b>580,813.62</b>	<b>202,827.44</b>	<b>5,515,360.86</b>



### ภาคผนวก 3

ความพร้อมด้านสถานีตรวจวัดสถานการณ์น้ำ  
(สถานี Early Warning)

การตรวจสอบความพร้อมสถานีเตือนภัยน้ำหลาก - ดินถล่ม (Early Warning System) 2567

สำนักงานทรัพยากรน้ำที่ 7

ลำดับ	สถานี	บ้าน	หมู่	ตำบล	อำเภอ	จังหวัด	ศูนย์พักพิง	ศูนย์น้ำสะอาด	UTM_N	UTM_E	lat_y	long_x	ปีงบประมาณ	ประเภทสถานี	สภาพการใช้งาน	เบอร์โทรศัพท์	ประเภทบ้าน	ชื่อผู้รับ	เบอร์ผู้รับ	หน่วยงานที่รับผิดชอบ
1	STN0038	บ้านใหม่ห้วยนา	เขต	หนองแก	หัวหิน	ประจวบคีรีขันธ์	18 เพชรบุรี-ประจวบคีรีขันธ์	ปราณบุรี	1,385,826	603,952	12.53482	99.95611	2550	ฝน	ใช้งานได้	032-334987	สถานีหลัก	นายประสิทธิ์ เข็มมพุง	089-551-8356	ส่วนอุทกวิทยาราชบุรี
2	STN0053	บ้านหินแต่น	3	หนองไม้	ด่านมะขามเตี้ย	กาญจนบุรี	14 แม่น้ำแม่กลอง	ลำภาชี	1,523,582	545,510	13.78058	99.42093	2551	ฝน/ระดับน้ำ	ใช้งานได้	032-334987	สถานีหลัก	นางสาวสุวรรณี หวังวี	098-308-7413	ส่วนอุทกวิทยาราชบุรี
3	STN0081	บ้านสวนส้ม	9	เขาล้าน	ทับสะแก	ประจวบคีรีขันธ์	18 เพชรบุรี-ประจวบคีรีขันธ์	ชายฝั่งทะเลประจวบคีรีขันธ์	1,278,027	559,375	11.56427	99.55855	2553	ฝน	ใช้งานได้	032-334987	สถานีหลัก	นางชนนพร อ่อนนุ่ม	081-858-7586	ส่วนอุทกวิทยาราชบุรี
4	STN0090	บ้านน้ำตกสาย 1	11	ห้วยยาง	ทับสะแก	ประจวบคีรีขันธ์	18 เพชรบุรี-ประจวบคีรีขันธ์	ชายฝั่งทะเลตะวันตก	1,284,642	568,710	11.61902	99.6192	2554	ฝน	ใช้งานได้	032-334987	สถานีหลัก	นายทวีศักดิ์ ศรีแดงอ่อน	089-524-4860	ส่วนอุทกวิทยาราชบุรี
5	STN0091	บ้านหัวเขา	10	ห้วยยาง	ทับสะแก	ประจวบคีรีขันธ์	18 เพชรบุรี-ประจวบคีรีขันธ์	ชายฝั่งทะเลตะวันตก	1,290,153	568,478	11.66239	99.63673	2554	ฝน	ใช้งานได้	032-334987	สถานีหลัก	นายเชม พิมพะสะอาด	086-178-2596	ส่วนอุทกวิทยาราชบุรี
6	STN0092	บ้านตะแบกโพรง	8	อ่างทอง	ทับสะแก	ประจวบคีรีขันธ์	18 เพชรบุรี-ประจวบคีรีขันธ์	ชายฝั่งทะเลตะวันตก	1,265,688	552,290	11.44475	99.47856	2554	ฝน	อยู่ระหว่างเชื่อมต่อสัญญาณ(อุปกรณ์)	032-334987	สถานีหลัก	นางสาวกสิกร มีแก้ว	080-051-9085	ส่วนอุทกวิทยาราชบุรี
7	STN0093	บ้านมรสวบ	4	ชัยเกษม	บางสะพาน	ประจวบคีรีขันธ์	18 เพชรบุรี-ประจวบคีรีขันธ์	ชายฝั่งทะเลตะวันตก	1,261,214	553,085	11.40403	99.49682	2554	ฝน	ใช้งานได้	032-334987	สถานีหลัก	นางสมควร ชูพันธ์	089-915-4947	ส่วนอุทกวิทยาราชบุรี
8	STN0094	บ้านทุ่งตั้งดี	3	สวนผึ้ง	สวนผึ้ง	ราชบุรี	14 แม่น้ำแม่กลอง	ลำภาชี	1,501,916	526,854	13.5855	99.25143	2552	ฝน	ใช้งานได้	032-334987	สถานีหลัก	น.ส.อารีวิภา บุญมิ่ง	084-456-3841	ส่วนอุทกวิทยาราชบุรี
9	STN0095	บ้านหนองไม้แก่น	7	เกาะหลัก	เมืองประจวบคีรีขันธ์	ประจวบคีรีขันธ์	18 เพชรบุรี-ประจวบคีรีขันธ์	ชายฝั่งทะเลประจวบคีรีขันธ์	1,307,849	578,157	11.83585	99.70963	2555	ฝน	ใช้งานได้	032-334987	สถานีหลัก	นายพรศักดิ์ พุ่มนุช	089-209-7333	ส่วนอุทกวิทยาราชบุรี
10	STN0096	บ้านด่านสิงขร	6	คลองวาว	เมืองประจวบคีรีขันธ์	ประจวบคีรีขันธ์	18 เพชรบุรี-ประจวบคีรีขันธ์	ชายฝั่งทะเลประจวบคีรีขันธ์	1,302,186	574,082	11.77806	99.67371	2555	ฝน	ใช้งานได้	032-334987	สถานีหลัก	นายโชติศักดิ์ ศรีวิบูลกุล	061-561-7209	ส่วนอุทกวิทยาราชบุรี
11	STN0140	บ้านบึงเหนือ	6	บ้านคา	บ้านคา	ราชบุรี	14 แม่น้ำแม่กลอง	ลำภาชี	1,487,117	543,200	13.45424	99.37416	2550	ฝน	ใช้งานได้	032-334987	สถานีหลัก	นายธนฤต คำพา	063-090-9379	ส่วนอุทกวิทยาราชบุรี
12	STN0142	บ้านโป่งกระทิงล่าง	4	บ้านบึง	บ้านคา	ราชบุรี	14 แม่น้ำแม่กลอง	ลำภาชี	1,474,380	548,696	13.34047	99.45328	2550	ฝน	ใช้งานได้	032-334987	สถานีหลัก	นายสุพจน์ เกตุณีนี	061-659-1760	ส่วนอุทกวิทยาราชบุรี
13	STN0158	บ้านวังโพรง	3	องค์พระ	ด่านช้าง	สุพรรณบุรี	14 แม่น้ำแม่กลอง	ห้วยตะเพิน	1,633,459	547,525	14.80495	99.44143	2550	ฝน	ระบบไฟฟ้าขัดข้อง	032-334987	สถานีหลัก	นายบรรจง บุญเกิด	061-437-5938	ส่วนอุทกวิทยาราชบุรี
14	STN0223	บ้านหนองธง	7	หนองหินจันทร์	บ้านคา	ราชบุรี	14 แม่น้ำแม่กลอง	ลำภาชี	1,488,050	547,613	13.45973	99.43989	2552	ฝน	ใช้งานได้	032-334987	สถานีหลัก	นายกทองเจือ อุดร	095-483-1498	ส่วนอุทกวิทยาราชบุรี
15	STN0228	บ้านกล้วย	2	ป่าหวาย	สวนผึ้ง	ราชบุรี	14 แม่น้ำแม่กลอง	ลำภาชี	1,501,191	541,584	13.57907	99.38432	2552	ฝน/ระดับน้ำ	ใช้งานได้	032-334987	สถานีหลัก	นางสมพร อ่อนนุ่ม	082-292-0408	ส่วนอุทกวิทยาราชบุรี
16	STN0263	บ้านหนองใหญ่	4	หนองเล็ง	เลาขวัญ	กาญจนบุรี	13 แม่น้ำท่าจีน	ห้วยกระเสียว	1,632,419	564,940	14.76509	99.60336	2553	ฝน	ใช้งานได้	032-334987	สถานีหลัก	นางสมพร มะลิตอด	099-343-8580	ส่วนอุทกวิทยาราชบุรี
17	STN0264	บ้านหินลาดทอง	3	หนองรี	บ่อพลอย	กาญจนบุรี	14 แม่น้ำแม่กลอง	ห้วยตะเพิน	1,612,713	543,118	14.58672	99.39831	2553	ฝน	ใช้งานได้	032-334987	สถานีหลัก	นายสมพร อรุณวิวัฒน์	087-977-7473	ส่วนอุทกวิทยาราชบุรี
18	STN0265	บ้านพุน้ำร้อน	12	บ้านเก่า	เมืองกาญจนบุรี	กาญจนบุรี	14 แม่น้ำแม่กลอง	แม่น้ำแควน้อยตอนล่าง	1,540,114	508,959	13.93116	99.08295	2553	ฝน	ใช้งานได้	032-334987	สถานีหลัก	นายชัยพร แห่งพลกรัง	083-303-0575	ส่วนอุทกวิทยาราชบุรี
19	STN0266	บ้านห้วยน้ำขาว	2	บ้านเก่า	เมืองกาญจนบุรี	กาญจนบุรี	14 แม่น้ำแม่กลอง	แม่น้ำแควน้อยตอนล่าง	1,536,479	515,917	13.89784	99.14698	2553	ฝน	ใช้งานได้	032-334987	สถานีหลัก	นายพงษ์ เมษประยูร	081-858-3430	ส่วนอุทกวิทยาราชบุรี
20	STN0267	บ้านตะเคียนงาม	10	บ้านเก่า	เมืองกาญจนบุรี	กาญจนบุรี	14 แม่น้ำแม่กลอง	แม่น้ำแควน้อยตอนล่าง	1,527,248	518478.6	13.81296	99.16991	2553	ฝน	ใช้งานได้	032-334987	สถานีหลัก	นางสุวิรัตน์ ทัดชาติ	092-283-5716	ส่วนอุทกวิทยาราชบุรี
21	STN0268	บ้านน้ำจืด	1	บ่อดี	โพธาราม	กาญจนบุรี	14 แม่น้ำแม่กลอง	แม่น้ำแควน้อยตอนล่าง	1,555,859	499079.1	14.07346	98.99151	2553	ฝน	ใช้งานได้	032-334987	สถานีหลัก	นายสุจินต์ ไกรหอม	089-258-1584	ส่วนอุทกวิทยาราชบุรี
22	STN0269	บ้านเขาง	9	องค์พระ	ด่านช้าง	สุพรรณบุรี	14 แม่น้ำแม่กลอง	ห้วยตะเพิน	1,639,313	535571.6	14.82765	99.33079	2553	ฝน	ใช้งานได้	032-334987	สถานีหลัก	นายไพศาล นนท์แก้ว	084-570-9866	ส่วนอุทกวิทยาราชบุรี
23	STN0272	บ้านไทยประจัน	5	ยางหัก	ปากท่อ	ราชบุรี	19 แม่น้ำเพชรบุรี	ห้วยแม่ประจัน	1,468,324	561096.9	13.27772	99.5595	2553	ฝน	ใช้งานได้	032-334987	สถานีหลัก	นางพิมพ์กาญจน์ ชวนะลักโณ	064-091-9554	ส่วนอุทกวิทยาราชบุรี
24	STN0273	บ้านตะโกกลาง	8	สวนผึ้ง	สวนผึ้ง	ราชบุรี	14 แม่น้ำแม่กลอง	ลำภาชี	1,509,347	522859.7	13.65291	99.21147	2553	ฝน	ใช้งานได้	032-334987	สถานีหลัก	นายกองพล แยมอรุณ	089-915-6033	ส่วนอุทกวิทยาราชบุรี
25	STN0281	บ้านพุ่ม	5	ห้วยลึก	บ้านลาด	เพชรบุรี	18 เพชรบุรี-ประจวบคีรีขันธ์	ห้วยแม่ประจัน	1,440,061	581745.5	13.02446	99.75352	2553	ฝน	ใช้งานได้	032-334987	สถานีหลัก	นางบุญสูง กุลทัศน์	093-028-8993	ส่วนอุทกวิทยาราชบุรี
26	STN0282	บ้านหัวตะเขย	12	ชัยเกษม	บางสะพาน	ประจวบคีรีขันธ์	18 เพชรบุรี-ประจวบคีรีขันธ์	ชายฝั่งทะเลประจวบคีรีขันธ์	1,258,366	551831.5	11.38041	99.45114	2555	ฝน	ใช้งานได้	032-334987	สถานีหลัก	นางสาวพรสวรรค์ พัฒนพงศ์	089-257-6343	ส่วนอุทกวิทยาราชบุรี
27	STN0475	บ้านพุทธร	10	หนองกุ่ม	บ่อพลอย	กาญจนบุรี	14 แม่น้ำแม่กลอง	ห้วยตะเพิน	1,578,871	542936.5	14.28127	99.39809	2554	ฝน	ใช้งานได้	032-334987	สถานีหลัก	นายนิรุฒ ทองแห่งใหญ่	087-040-9756	ส่วนอุทกวิทยาราชบุรี
28	STN0476	บ้านตงโครง	7	หินลาด	ทองผาภูมิ	กาญจนบุรี	14 แม่น้ำแม่กลอง	แม่น้ำแควน้อยตอนบน	1,616,952	474090.9	14.62564	98.75939	2554	ฝน	ใช้งานได้	032-334987	สถานีหลัก	นายสมประยูรศรี ศรีวัฒนา	086-169-1606	ส่วนอุทกวิทยาราชบุรี
29	STN0477	บ้านสะพานลาว	2	สหกรณ์นิคม	ทองผาภูมิ	กาญจนบุรี	14 แม่น้ำแม่กลอง	แม่น้ำแควน้อยตอนบน	1,628,105	476687.3	14.72579	98.78344	2554	ฝน	ใช้งานได้	032-334987	สถานีหลัก	นายประจัน อินโท	098-852-2442	ส่วนอุทกวิทยาราชบุรี
30	STN0478	บ้านประจักษ์	4	หัวเขย่ง	ทองผาภูมิ	กาญจนบุรี	14 แม่น้ำแม่กลอง	ห้วยปิล็อก	1,613,047	455448.1	14.58991	98.58643	2554	ฝน	ใช้งานได้	032-334987	สถานีหลัก	นายสุภาพ พลอยนิล	061-361-7934	ส่วนอุทกวิทยาราชบุรี
31	STN0479	บ้านหินสี	4	ยางหัก	ปากท่อ	ราชบุรี	19 แม่น้ำเพชรบุรี	ห้วยแม่ประจัน	1,472,611	560886.9	13.32402	99.5587	2554	ฝน	ใช้งานได้	032-334987	สถานีหลัก	นางสาวนงนุช ศรีบุญชู	089-550-5399	ส่วนอุทกวิทยาราชบุรี
32	STN0480	บ้านห้วยตะเขย	5	ท่าไม้รวก	ท่ายาง	เพชรบุรี	19 แม่น้ำเพชรบุรี	แม่น้ำเพชรบุรีตอนบน	1,415,645	586543	12.81214	99.80059	2554	ฝน	ใช้งานได้	032-334987	สถานีหลัก	น.ส.สมนิต สุทธิพล	087-994-2075	ส่วนอุทกวิทยาราชบุรี
33	STN0481	บ้านหนองยายเงิน	2	วังคัน	ด่านช้าง	สุพรรณบุรี	13 แม่น้ำท่าจีน	ห้วยกระเสียว	1,656,496	572909.5	14.98266	99.67823	2554	ฝน	ใช้งานได้	032-334987	สถานีหลัก	นางสมนิต ศรีจันทร์	098-551-1660	ส่วนอุทกวิทยาราชบุรี
34	STN0482	บ้านบุบผา	3	แสงอรุณ	ทับสะแก	ประจวบคีรีขันธ์	18 เพชรบุรี-ประจวบคีรีขันธ์	ชายฝั่งทะเลประจวบคีรีขันธ์	1,279,219	568480	11.57106	99.62791	2555	ฝน	ใช้งานได้	032-334987	สถานีหลัก	นายสมนึก อำนวยนคร	081-400-2081	ส่วนอุทกวิทยาราชบุรี
35	STN0483	บ้านไร่	6	ข้างแรก	บางสะพานน้อย	ประจวบคีรีขันธ์	18 เพชรบุรี-ประจวบคีรีขันธ์	ชายฝั่งทะเลประจวบคีรีขันธ์	1,221,702	535455.7	11.05163	99.32457	2555	ฝน	ใช้งานได้	032-334987	สถานีหลัก	นายเมธิต์ ศรีคุณ	062-389-8223	ส่วนอุทกวิทยาราชบุรี
36	STN0564	บ้านหัวหมาก	7	สวนผึ้ง	สวนผึ้ง	ราชบุรี	14 แม่น้ำแม่กลอง	ลำภาชี	1,493,673	527426.9	13.5113	99.2544	2554	ฝน	ใช้งานได้	032-334987	สถานีหลัก	นายออด ศรีพรมทอง	081-197-7760	ส่วนอุทกวิทยาราชบุรี
37	STN0565	บ้านกั๊ก	5	สวนผึ้ง	สวนผึ้ง	ราชบุรี	14 แม่น้ำแม่กลอง	ลำภาชี	1,506,008	531811.6	13.65719	99.24229	2554	ฝน	ใช้งานได้	032-334987	สถานีหลัก	ค.ต.หญิง มาลินนา สิงห์แก้ว	087-165-0745	ส่วนอุทกวิทยาราชบุรี
38	STN0566	บ้านขุนผึ้ง	5	ห้วยทราย	เมืองประจวบคีรีขันธ์	ประจวบคีรีขันธ์	18 เพชรบุรี-ประจวบคีรีขันธ์	ชายฝั่งทะเลประจวบคีรีขันธ์	1,296,344	571969.5	11.72609	99.66039	2556	ฝน	ใช้งานได้	032-334987	สถานีหลัก	นายสมมติ วัฒนธอร์	089-256-4991	ส่วนอุทกวิทยาราชบุรี
39	STN0567	บ้านนางจัญญ	3	ไชยราช	บางสะพานน้อย	ประจวบคีรีขันธ์	18 เพชรบุรี-ประจวบคีรีขันธ์	คลองท่าสะภา	1,217,131	528502.7	11.01545	99.26273	2554	ฝน	ใช้งานได้	032-334987	สถานีหลัก	นายสุภานนท์ หมวดวิวัฒน์	087-805-7558	ส่วนอุทกวิทยาราชบุรี
40	STN0681	บ้านนางจัญญ	2	ห้วยลึก	บ้านลาด	เพชรบุรี	18 เพชรบุรี-ประจวบคีรีขันธ์	แม่น้ำเพชรบุรีตอนล่าง	1,438,331	589808.4	13.01101	99.8337	2555	ฝน	ใช้งานได้	032-334987	สถานีหลัก	นายอินทร์ กุลทัศน์	089-258-4170	ส่วนอุทกวิทยาราชบุรี

การตรวจสอบความพร้อมสถานีเตือนภัยน้ำหลาก - ดินถล่ม (Early Warning System) 2567

สำนักงานทรัพยากรน้ำที่ 7

ลำดับ	สถานี	บ้าน	หมู่	ตำบล	อำเภอ	จังหวัด	ศูนย์พักพิง	ศูนย์น้ำสาขา	UTM_N	UTM_E	lat_y	long_x	ปีงบประมาณ	ประเภทสถานี	สภาพการใช้งาน	เบอร์โทรศัพท์	ประเภทบ้าน	ชื่อผู้รับ	เบอร์ผู้รับ	หน่วยงานที่รับผิดชอบ
41	STN0682	บ้านเขาวงพระจันทร์	3	หนองฝ้าย	เลาขวัญ	กาญจนบุรี	13 แม่น้ำท่าจีน	ที่ราบแม่น้ำท่าจีน	1,626,568	569190.6	14.71212	99.64276	2555	ฝน	ใช้งานได้	032-334987	สถานีหลัก	นายประเสริฐ ทองพันธ์	097-198-7453	ส่วนอุทกวิทยาราชบุรี
42	STN0683	บ้านโป่งรี	6	หนองวี	บ่อพลอย	กาญจนบุรี	14 แม่น้ำแม่กลอง	ห้วยตะเพิน	1,601,947	542407.2	14.48979	99.39322	2555	ฝน	ใช้งานได้	032-334987	สถานีหลัก	นายบุญเทิด แม่น้ำกลิ่นเนียม	087-157-0494	ส่วนอุทกวิทยาราชบุรี
43	STN0684	บ้านหนองนาง	5	สันถิ่น	ทองผาภูมิ	กาญจนบุรี	14 แม่น้ำแม่กลอง	แม่น้ำแควน้อยตอนบน	1,611,500	480683.1	14.5767	98.82079	2555	ฝน	ใช้งานได้	032-334987	สถานีหลัก	นายอนุชา ทอผาสุม	092-973-6912	ส่วนอุทกวิทยาราชบุรี
44	STN0685	บ้านทุ่งมะเขือ	4	บ้องตี้	โพธิ์โคก	กาญจนบุรี	14 แม่น้ำแม่กลอง	แม่น้ำแควน้อยตอนล่าง	1,566,710	495483.6	14.17165	98.95819	2555	ฝน	ใช้งานได้	032-334987	สถานีหลัก	นายเอกพล ศรีทอง	085-426-9741	ส่วนอุทกวิทยาราชบุรี
45	STN0686	บ้านเขาหลวง	9	ทับใต้	ห้วยหิน	ประจวบคีรีขันธ์	18 เพชรบุรี-ประจวบคีรีขันธ์	แม่น้ำปราณบุรี	1,377,462	602704.5	12.45862	99.94506	2555	ฝน	ใช้งานได้	032-334987	สถานีหลัก	นางมาลัย พลายนง	089-615-9035	ส่วนอุทกวิทยาราชบุรี
46	STN0687	บ้านสามพันนาม	12	หินเหล็กไฟ	ห้วยหิน	ประจวบคีรีขันธ์	18 เพชรบุรี-ประจวบคีรีขันธ์	แม่น้ำปราณบุรี	1,394,948	593271.9	12.61669	99.85845	2555	ฝน	ใช้งานได้	032-334987	สถานีหลัก	นายเชาว์ สิงห์ทอง	092-487-4112	ส่วนอุทกวิทยาราชบุรี
47	STN0688	บ้านหนองใหญ่	9	สามร้อยยอด	สามร้อยยอด	ประจวบคีรีขันธ์	18 เพชรบุรี-ประจวบคีรีขันธ์	คลองเขาแดง	1,363,419	606399.8	12.33138	99.97876	2555	ฝน	ใช้งานได้	032-334987	สถานีหลัก	นายสิทธิศักดิ์ น้อยผลเพชร	064-265-5595	ส่วนอุทกวิทยาราชบุรี
48	STN0689	บ้านช่องลม	8	ช้างแรด	บางสะพานน้อย	ประจวบคีรีขันธ์	18 เพชรบุรี-ประจวบคีรีขันธ์	คลองบางสะพานใหญ่	1,229,574	540052.6	11.12271	99.36674	2555	ฝน	ชำรุด-อุปกรณ์ซ่อมไม่ได้ (แผนปรับปรุง)	032-334987	สถานีหลัก	นางภาวณา วาศสุวรรณ	084-802-1098,	ส่วนอุทกวิทยาราชบุรี
49	STN0690	บ้านสวนผึ้ง		ตะนาวศรี	สวนผึ้ง	ราชบุรี	14 แม่น้ำแม่กลอง	ลำภาชี	1,493,536	536654.2	13.50985	99.33878	2555	ฝน	ใช้งานได้	032-334987	สถานีหลัก	นายสุทธิพงษ์ เจริญสุข	087-169-4006	ส่วนอุทกวิทยาราชบุรี
50	STN0691	บ้านหัวม่วง		ตะนาวศรี	สวนผึ้ง	ราชบุรี	14 แม่น้ำแม่กลอง	ลำภาชี	1,480,511	528986.7	13.39245	99.26785	2555	ฝน	ใช้งานได้	032-334987	สถานีหลัก	นายฉัญ อินธิะกุล	081-010-8705	ส่วนอุทกวิทยาราชบุรี
51	STN0692	บ้านน้ำร้อน		บ้านโป่ง	บ้านคา	ราชบุรี	14 แม่น้ำแม่กลอง	ลำภาชี	1,464,778	546436.3	13.24901	99.42823	2555	ฝน	ใช้งานได้	032-334987	สถานีหลัก	นายชัยพร แต่งพลกรัง	083-303-0575	ส่วนอุทกวิทยาราชบุรี
52	STN0693	บ้านหนองโก		หนองพันจันทร์	บ้านคา	ราชบุรี	14 แม่น้ำแม่กลอง	ลำภาชี	1,486,869	551725.5	13.42775	99.49674	2555	ฝน	ระบบไฟฟ้าขัดข้อง	032-334987	สถานีหลัก	นายปรกิต พุ่มทอง	086-427-3073	ส่วนอุทกวิทยาราชบุรี
53	STN0790	บ้านหัวคอกแดง	5	สามร้อยยอด	สามร้อยยอด	ประจวบคีรีขันธ์	18 เพชรบุรี-ประจวบคีรีขันธ์	คลองเขาแดง	1,350,933	605848.8	12.21861	99.97295	2555	ฝน	ใช้งานได้	032-334987	สถานีหลัก	นายสนั่น คงเกษม	086-163-0889	ส่วนอุทกวิทยาราชบุรี
54	STN0791	บ้านพุบอนบน		บ้านโป่ง	บ้านคา	ราชบุรี	14 แม่น้ำแม่กลอง	ลำภาชี	1,480,453	554039.7	13.39097	99.49961	2555	ฝน	ใช้งานได้	032-334987	สถานีหลัก	นายสมมุติ เสง้อ่อน	082-249-9775	ส่วนอุทกวิทยาราชบุรี
55	STN0792	บ้านหัวน้ำใส		บ้านโป่ง	บ้านคา	ราชบุรี	14 แม่น้ำแม่กลอง	ลำภาชี	1,476,106	542830.3	13.35203	99.39549	2555	ฝน	ใช้งานได้	032-334987	สถานีหลัก	นายน้อย เสง้งดี	084-776-8472	ส่วนอุทกวิทยาราชบุรี
56	STN1005	บ้านลำพากร	5	บ้านเก่า	เมืองกาญจนบุรี	กาญจนบุรี	14 แม่น้ำแม่กลอง	แม่น้ำแควน้อยตอนล่าง	1,538,937	526183.5	13.92109	99.23898	2556	ฝน/ระดับน้ำ	ใช้งานได้	032-334987	สถานีหลัก	นายประสิทธิ์ ศษวงษ์	086-172-4859	ส่วนอุทกวิทยาราชบุรี
57	STN1006	บ้านท่าพลับ	10	ด่านมะขามเตี้ย	ด่านมะขามเตี้ย	กาญจนบุรี	14 แม่น้ำแม่กลอง	ลำภาชี	1,531,776	541075.1	13.85567	99.38048	2556	ฝน/ระดับน้ำ	ชำรุด-ส่งอุปกรณ์ซ่อม	032-334987	สถานีหลัก	นายทองใบ พุทธา	081-267-7147	ส่วนอุทกวิทยาราชบุรี
58	STN1007	บ้านโป่งนก	4	ด่านมะขามเตี้ย	ด่านมะขามเตี้ย	กาญจนบุรี	14 แม่น้ำแม่กลอง	ลำภาชี	1,524,451	534698.3	13.7864	99.31089	2556	ฝน	ใช้งานได้	032-334987	สถานีหลัก	นายชัชชัย ไชยรอด	085-263-8878	ส่วนอุทกวิทยาราชบุรี
59	STN1008	บ้านโป่งช้าง	5	หนองปรือ	หนองปรือ	กาญจนบุรี	14 แม่น้ำแม่กลอง	ห้วยตะเพิน	1,620,797	540107.2	14.65986	99.3721	2556	ฝน	ระบบไฟฟ้าขัดข้อง	032-334987	สถานีหลัก	นายชาตรี ภูกระสุน	092-924-8870	ส่วนอุทกวิทยาราชบุรี
60	STN1009	บ้านวังน้ำเขียว	5	ศรีมงคล	โพธิ์โคก	กาญจนบุรี	14 แม่น้ำแม่กลอง	แม่น้ำแควน้อยตอนล่าง	1,551,658	512796.1	14.03549	99.1185	2556	ฝน	ใช้งานได้	032-334987	สถานีหลัก	น.ส.สุวรรณา สายแสง	090-445-7858	ส่วนอุทกวิทยาราชบุรี
61	STN1010	บ้านกุยบุรี	1	กุยบุรี	กุยบุรี	ประจวบคีรีขันธ์	18 เพชรบุรี-ประจวบคีรีขันธ์	คลองกุย	1,332,952	593637.2	12.05627	99.86031	2556	ฝน/ระดับน้ำ	ใช้งานได้	032-334987	สถานีหลัก	นายประจักษ์ สายน้ำเขียว	085-181-2887	ส่วนอุทกวิทยาราชบุรี
62	STN1011	บ้านบุกระจะ	8	เขาใหญ่	ชะอำ	เพชรบุรี	19 แม่น้ำเพชรบุรี	แม่น้ำเพชรบุรีตอนบน	1,413,469	598080.8	12.7844	99.90366	2556	ฝน	ใช้งานได้	032-334987	สถานีหลัก	นางสาธิต อยู่เย็น	092-7750955	ส่วนอุทกวิทยาราชบุรี
63	STN1012	บ้านวังไคร้	3	วังไคร้	ท่ายาง	เพชรบุรี	19 แม่น้ำเพชรบุรี	ห้วยแม่ประจัน	1,428,705	588685.5	12.92201	99.81766	2556	ฝน/ระดับน้ำ	อยู่ระหว่างเชื่อมต่อสัญญาณอุปกรณ์	032-334987	สถานีหลัก	นายสุเทพ พรหมณีน	089-082-9765	ส่วนอุทกวิทยาราชบุรี
64	STN1013	บ้านโป่งไม้ (ป่าภาค)	10	ป่าเต็ง	แก่งกระจาน	เพชรบุรี	18 เพชรบุรี-ประจวบคีรีขันธ์	แม่น้ำปราณบุรี	1,399,717	558722.2	12.7239	99.55466	2556	ฝน	ระบบไฟฟ้าขัดข้อง	032-334987	สถานีหลัก	นายปรีชา ปานสวย	094-923-4786	ส่วนอุทกวิทยาราชบุรี
65	STN1014	บ้านสวนใหญ่พัฒนา	5	ป่าเต็ง	แก่งกระจาน	เพชรบุรี	18 เพชรบุรี-ประจวบคีรีขันธ์	แม่น้ำปราณบุรี	1,394,340	557749.6	12.61253	99.53172	2556	ฝน/ระดับน้ำ	อยู่ระหว่างเชื่อมต่อสัญญาณอุปกรณ์	032-334987	สถานีหลัก	นางสาวบุษยา ทองอาบ	081-014-0589	ส่วนอุทกวิทยาราชบุรี
66	STN1015	บ้านป่าชี่	7	ห้วยเขม้น	ด่านช้าง	สุพรรณบุรี	13 แม่น้ำท่าจีน	ห้วยกระเสียว	1,654,255	555434.9	14.96257	99.51546	2556	ฝน	ใช้งานได้	032-334987	สถานีหลัก	นายลำเทียน พรมมา	087-153-8659	ส่วนอุทกวิทยาราชบุรี
67	STN1181	บ้านกาดิน		ห้วยเขม้น	ด่านช้าง	สุพรรณบุรี	13 แม่น้ำท่าจีน	ห้วยกระเสียว	1,652,300	563955	14.94471	99.59467	2558	ฝน	ใช้งานได้	032-334987	สถานีหลัก	ส.อ.บด.เล็ก ชุมรงค์	080-199-1582	ส่วนอุทกวิทยาราชบุรี
68	STN1209	บ้านบึงลุ่ม		หนองเลิง	เลาขวัญ	กาญจนบุรี	13 แม่น้ำท่าจีน	ที่ราบแม่น้ำท่าจีน	1,629,139	576004.1	14.73298	99.70759	2558	ฝน	ใช้งานได้	032-334987	สถานีหลัก	นายชินรัตน์ ทองสุข	089-905-3677	ส่วนอุทกวิทยาราชบุรี
69	STN1239	บ้านหนองเลิง		หนองเลิง	เลาขวัญ	กาญจนบุรี	13 แม่น้ำท่าจีน	ที่ราบแม่น้ำท่าจีน	1,626,183	581573.8	14.71084	99.759	2558	ฝน	ใช้งานได้	032-334987	สถานีหลัก	นายณานต์ ระโหฐาน	087-158-2446	ส่วนอุทกวิทยาราชบุรี
70	STN1243	บ้านหัวขวก		หนองฝ้าย	เลาขวัญ	กาญจนบุรี	13 แม่น้ำท่าจีน	ที่ราบแม่น้ำท่าจีน	1,621,583	566530.8	14.66694	99.61788	2558	ฝน	ระบบไฟฟ้าขัดข้อง	032-334987	สถานีหลัก	นายณเดชน์รงค์ ศรีจุล	082-169-9909	ส่วนอุทกวิทยาราชบุรี
71	STN1261	บ้านโป่งคอม		ด่านช้าง	ด่านช้าง	สุพรรณบุรี	13 แม่น้ำท่าจีน	ห้วยกระเสียว	1,632,526	560927.7	14.76433	99.56574	2558	ฝน	ใช้งานได้	032-334987	สถานีหลัก	ผู้ช่วยสังเขิม พิภพแก้ว	064-121-0536	ส่วนอุทกวิทยาราชบุรี
72	STN1415	บ้านกอกเขียง		ห้วยเขม้น	ด่านช้าง	สุพรรณบุรี	13 แม่น้ำท่าจีน	ห้วยกระเสียว	1,651,169	557811.9	14.92723	99.50882	2558	ฝน	ใช้งานได้	032-334987	สถานีหลัก	นายจิดต สราคำ	086-790-5024	ส่วนอุทกวิทยาราชบุรี
73	STN1434	บ้านท่าเตือ		นิคมกระเสียว	ด่านช้าง	สุพรรณบุรี	13 แม่น้ำท่าจีน	ห้วยกระเสียว	1,643,153	563014.5	14.87232	99.56895	2558	ฝน	ใช้งานได้	032-334987	สถานีหลัก	นางอุษา หมวดผา	065-926-4497	ส่วนอุทกวิทยาราชบุรี
74	STN1624	บ้านไร่		ห้วยเขียง	ทองผาภูมิ	กาญจนบุรี	14 แม่น้ำแม่กลอง	1409. ห้วยปลอก	1,626,008	449166	14.70732	98.5278	2563	ฝน	ใช้งานได้	032-334987	สถานีหลัก	นายสิทธิพงษ์ อุประณะ	089-903-7424	ส่วนอุทกวิทยาราชบุรี
75	STN1625	บ้านวังชยาย		ปริมณฑล	สังขละบุรี	กาญจนบุรี	14 แม่น้ำแม่กลอง	1408. แม่น้ำแควน้อยตอนบน	1,651,867	458879	14.94128	98.61761	2563	ฝน	ใช้งานได้	032-334987	สถานีหลัก	นางสาวทัศนีย์ คำพุม	097-145-2805	ส่วนอุทกวิทยาราชบุรี
76	STN1626	บ้านหัวกอบ		หนองลู	สังขละบุรี	กาญจนบุรี	14 แม่น้ำแม่กลอง	1408. แม่น้ำแควน้อยตอนบน	1,681,940	432175	15.21261	98.3685	2563	ฝน	ใช้งานได้	032-334987	สถานีหลัก	นายมานพ ช่างพลาย	098-391-4528	ส่วนอุทกวิทยาราชบุรี
77	STN1627	บ้านเข็ชชี		หนองลู	สังขละบุรี	กาญจนบุรี	14 แม่น้ำแม่กลอง	1408. แม่น้ำแควน้อยตอนบน	1,679,059	427620	15.18441	98.32574	2563	ฝน	ใช้งานได้	032-334987	สถานีหลัก	นายพลศักดิ์ บัวจันทร์เหลือง	087-161-5991	ส่วนอุทกวิทยาราชบุรี
78	STN1628	บ้านแก่งคบ		ท่ากระเจาน	ศรีสวัสดิ์	กาญจนบุรี	14 แม่น้ำแม่กลอง	1406. แม่น้ำแควน้อยตอนล่าง	1,585,950	519767	14.34554	99.18332	2563	ฝน	ใช้งานได้	032-334987	สถานีหลัก	นายศักดิ์ตา บุรตติกา	087-849-2378	ส่วนอุทกวิทยาราชบุรี
79	STN1629	บ้านพุน้อย		บ้านเก่า	เมืองกาญจนบุรี	กาญจนบุรี	14 แม่น้ำแม่กลอง	1410. แม่น้ำแควน้อยตอนล่าง	1,548,761	538042	14.0091	99.35228	2563	ฝน	ใช้งานได้	032-334987	สถานีหลัก	นายวรศักดิ์ ศิลปณัฒน์	080-657-7122	ส่วนอุทกวิทยาราชบุรี
80	STN1630	บ้านเขาน้อย		วังตั้ง	เมืองกาญจนบุรี	กาญจนบุรี	14 แม่น้ำแม่กลอง	1407. ห้วยตะเพิน	1,573,936	533464	14.23678	99.3102	2563	ฝน	ใช้งานได้	032-334987	สถานีหลัก	นายประเสริฐ กลิ่นแถม	081-759-2178	ส่วนอุทกวิทยาราชบุรี

การตรวจสอบความพร้อมสถานีเตือนภัยน้ำหลาก - ดินถล่ม (Early Warning System) 2567

สำนักงานทรัพยากรน้ำที่ 7

ลำดับ	สถานี	บ้าน	หมู่	ตำบล	อำเภอ	จังหวัด	ศูนย์พักพิง	ศูนย์น้ำสาขา	UTM_N	UTM_E	lat_y	long_x	ปีงบประมาณ	ประเภทสถานี	สภาพการใช้งาน	เบอร์โทรศัพท์	ประเภทบ้าน	ชื่อผู้ผู้	เบอร์ผู้ผู้	หน่วยงานที่รับผิดชอบ
81	STN1631	บ้านทับศิลา		ช่องสะเดา	เมืองกาญจนบุรี	กาญจนบุรี	14.แม่น้ำแม่กลอง	1406. แม่น้ำแควน้อยตอนล่าง	1,573,569	516781	14.23362	99.15555	2563	ฝน	ใช้งานได้	032-334987	สถานีหลัก	นายมานิช บิสุทธิ์	096-879-0191	ส่วนอุทกวิทยาฯบุรี
82	STN1632	บ้านพุทง		ท่าเสา	โพธาราม	กาญจนบุรี	14.แม่น้ำแม่กลอง	1410. แม่น้ำแควน้อยตอนล่าง	1,572,028	510756	14.21971	99.09977	2563	ฝน	ใช้งานได้	032-334987	สถานีหลัก	นายนิวัฒน์ สุตวิเวก	099-532-6526	ส่วนอุทกวิทยาฯบุรี
83	STN1633	บ้านหนองใหญ่		หนองปรือ	หนองปรือ	กาญจนบุรี	14.แม่น้ำแม่กลอง	1407. ห้วยตะเอน	1,626,919	546357	14.71564	99.43063	2563	ฝน	ใช้งานได้	032-334987	สถานีหลัก	นายเยี่ยม ไทร้อย	086-056-6435	ส่วนอุทกวิทยาฯบุรี
84	STN1634	บ้านเขาหินตั้ง		สมเด็จพระเจริญ	หนองปรือ	กาญจนบุรี	14.แม่น้ำแม่กลอง	1407. ห้วยตะเอน	1,629,597	535586	14.74002	99.33061	2563	ฝน	ใช้งานได้	032-334987	สถานีหลัก	นายไชยา คงนะ	098-167-9842	ส่วนอุทกวิทยาฯบุรี
85	STN1635	บ้านหนองสือ		ด่านช้าง	ด่านช้าง	สุพรรณบุรี	14.แม่น้ำแม่กลอง	1407. ห้วยตะเอน	1,628,361	552576	14.72856	99.48843	2563	ฝน	ใช้งานได้	032-334987	สถานีหลัก	นางเพ็ชร์อารีย์ สุขประเสริฐ	089-551-5689	ส่วนอุทกวิทยาฯบุรี
86	STN1636	บ้านห้วยคตุม		สวนผึ้ง	สวนผึ้ง	ราชบุรี	14.แม่น้ำแม่กลอง	1411. ลำภาชี	1,501,612	535253	13.58281	99.32586	2563	ฝน	ใช้งานได้	032-334987	สถานีหลัก	นายสมยศ ชัยนิยม	089-062-3361	ส่วนอุทกวิทยาฯบุรี
87	STN1637	บ้านไร่เนิน		เขาใหญ่	ชะอำ	เพชรบุรี	18.เพชรบุรี-ประจวบคีรีขันธ์	1902. แม่น้ำเพชรบุรีตอนบน	1,419,117	600236	12.83544	99.92369	2563	ฝน	ระบบไฟฟ้าขัดข้อง	032-334987	สถานีหลัก	นายก้านรงค์ แก้วเจริญ	097-281-4181	ส่วนอุทกวิทยาฯบุรี
88	STN1638	บ้านห้วยหวาย		ห้วยทรายเหนือ	ชะอำ	เพชรบุรี	18.เพชรบุรี-ประจวบคีรีขันธ์	1902. แม่น้ำเพชรบุรีตอนบน	1,406,384	591947	12.72056	99.84693	2563	ฝน	ใช้งานได้	032-334987	สถานีหลัก	จำเริญศักดิ์วัฒน์ หอยแจง	083-308-8433	ส่วนอุทกวิทยาฯบุรี
89	STN1639	บ้านหุบเขา		เขากระปุก	ท่ายาง	เพชรบุรี	18.เพชรบุรี-ประจวบคีรีขันธ์	1902. แม่น้ำเพชรบุรีตอนบน	1,399,772	571080	12.66132	99.65458	2563	ฝน	ใช้งานได้	032-334987	สถานีหลัก	นายพงษ์เพชร จิตระวัง	087-0612849	ส่วนอุทกวิทยาฯบุรี
90	STN1640	บ้านแม่คะเมย		แก่งกระจาน	แก่งกระจาน	เพชรบุรี	18.เพชรบุรี-ประจวบคีรีขันธ์	1902. แม่น้ำเพชรบุรีตอนบน	1,437,153	563555	12.9995	99.58607	2563	ฝน	ใช้งานได้	032-334987	สถานีหลัก	นายยอดยิ่ง ศรีคง	089-916-3859	ส่วนอุทกวิทยาฯบุรี
91	STN1641	บ้านหนองคุ		แก่งกระจาน	แก่งกระจาน	เพชรบุรี	18.เพชรบุรี-ประจวบคีรีขันธ์	1903. ห้วยแม่ประจัน	1,431,541	572650	12.94855	99.6698	2563	ฝน	ใช้งานได้	032-334987	สถานีหลัก	นายสมเจต สำเภาเจริญ	087-161-3123	ส่วนอุทกวิทยาฯบุรี
92	STN1642	บ้านลำตะเคียน		แก่งกระจาน	แก่งกระจาน	เพชรบุรี	18.เพชรบุรี-ประจวบคีรีขันธ์	1902. แม่น้ำเพชรบุรีตอนบน	1,435,423	569478	12.98372	99.64064	2563	ฝน	ใช้งานได้	032-334987	สถานีหลัก	นายกฤษณะ สหสิทธิ์	090-443-3557	ส่วนอุทกวิทยาฯบุรี
93	STN1643	บ้านหนองน้ำดำ		ห้วยแม่เพรียง	แก่งกระจาน	เพชรบุรี	18.เพชรบุรี-ประจวบคีรีขันธ์	1902. แม่น้ำเพชรบุรีตอนบน	1,413,381	561730	12.78458	99.56875	2563	ฝน	ใช้งานได้	032-334987	สถานีหลัก	นายคารุง หล้าคำชาย	061-329-5468	ส่วนอุทกวิทยาฯบุรี
94	STN1644	บ้านพุโพ		ห้วยแม่เพรียง	แก่งกระจาน	เพชรบุรี	18.เพชรบุรี-ประจวบคีรีขันธ์	1902. แม่น้ำเพชรบุรีตอนบน	1,421,482	559896	12.85787	99.55202	2563	ฝน	ใช้งานได้	032-334987	สถานีหลัก	นายบรรดิษฐ์ แก้วเกตุ	062-525-1770	ส่วนอุทกวิทยาฯบุรี
95	STN1645	บ้านห้วยไผ่		ห้วยแม่เพรียง	แก่งกระจาน	เพชรบุรี	18.เพชรบุรี-ประจวบคีรีขันธ์	1902. แม่น้ำเพชรบุรีตอนบน	1,410,717	564644	12.76039	99.61231	2563	ฝน	ใช้งานได้	032-334987	สถานีหลัก	นายวิสูตร สิงทะ	082-248-8018	ส่วนอุทกวิทยาฯบุรี
96	STN1646	บ้านห้วยรางโพธิ์		ยางน้ำกลัดใต้	หนองหญ้าปล้อง	เพชรบุรี	18.เพชรบุรี-ประจวบคีรีขันธ์	1903. ห้วยแม่ประจัน	1,445,580	568388	13.07559	99.63082	2563	ฝน	ใช้งานได้	032-334987	สถานีหลัก	นายวิชัยวัฒน์ บริพรรักษ์กุลกร	092-445-9629	ส่วนอุทกวิทยาฯบุรี
97	STN1647	บ้านสันช้าง		ยางน้ำกลัดเหนือ	หนองหญ้าปล้อง	เพชรบุรี	18.เพชรบุรี-ประจวบคีรีขันธ์	1903. ห้วยแม่ประจัน	1,458,114	565863	13.18898	99.60781	2563	ฝน	ใช้งานได้	032-334987	สถานีหลัก	นายทองสุข พวงไม้	061-537-3492	ส่วนอุทกวิทยาฯบุรี

การตรวจสอบความพร้อมสถานีเตือนภัยน้ำหลาก - ดินถล่ม (Early Warning System) 2567

สำนักงานทรัพยากรน้ำที่ 7

ลำดับ	สถานี	บ้าน	หมู่	ตำบล	อำเภอ	จังหวัด	คู่มือหลัก	คู่มือสาขา	UTM_N	UTM_E	lat_y	long_x	ปีงบประมาณ	ประเภทสถานี	สภาพการใช้งาน	เบอร์โทรศัพท์	ประเภทบ้าน	ชื่อผู้ผู้	เบอร์ผู้ผู้	หน่วยงานที่รับผิดชอบ
98	STN1648	บ้านมะค่าสีทอง		หนองพลับ	หัวหิน	ประจวบคีรีขันธ์	18 เพชรบุรี-ประจวบคีรีขันธ์	2001. แม่น้ำปราณบุรี (ลุ่มน้ำสาขา)	1,391,430	573631	12.58583	99.67787	2563	ฝน	ใช้งานได้	032-334987	สถานีหลัก	นายจินดา พรทองอินทร์	085-701-2592	ส่วนอุทกวิทยาราชบุรี
99	STN1649	บ้านป่าละอู		หัวปลีใหญ่	หัวหิน	ประจวบคีรีขันธ์	18 เพชรบุรี-ประจวบคีรีขันธ์	2001. แม่น้ำปราณบุรี (ลุ่มน้ำสาขา)	1,382,839	556645	12.5085	99.52134	2563	ฝน	ใช้งานได้	032-334987	สถานีหลัก	นายคณิต จันทร์อุปทุมมภ์	085-701-2592	ส่วนอุทกวิทยาราชบุรี
100	STN1650	บ้านวังน้ำเขียว		ร้อนทอง	บางสะพาน	ประจวบคีรีขันธ์	18 เพชรบุรี-ประจวบคีรีขันธ์	2005. คลองบางสะพานใหญ่	1,252,845	543928	11.33313	99.40257	2563	ฝน	ใช้งานได้	032-334987	สถานีหลัก	นายสำรวย สนพลาย	065-623-5919	ส่วนอุทกวิทยาราชบุรี
101	STN1651	บ้านคลองลอย		ร้อนทอง	บางสะพาน	ประจวบคีรีขันธ์	18 เพชรบุรี-ประจวบคีรีขันธ์	2005. คลองบางสะพานใหญ่	1,248,597	540394	11.29476	99.37013	2563	ฝน	ใช้งานได้	032-334987	สถานีหลัก	นายนพดล นาคอุดม	061-447-7412	ส่วนอุทกวิทยาราชบุรี
102	STN1652	บ้านราชมงคล		ทองมงคล	บางสะพาน	ประจวบคีรีขันธ์	18 เพชรบุรี-ประจวบคีรีขันธ์	2005. คลองบางสะพานใหญ่	1,238,032	544064	11.19917	99.40362	2563	ฝน	ใช้งานได้	032-334987	สถานีหลัก	นายจำลอง แก้วไพโรจน์	087-163-7075	ส่วนอุทกวิทยาราชบุรี
103	STN1791	บ้านแก้มอิน*		แก้มอิน	จอมบึง	ราชบุรี	14.แม่น้ำแม่กลอง	1411. ลำภาชี	1,519,674	550208	13.74591	99.46442	2563	ฝน/ระดับน้ำ	ใช้งานได้	032-334987	สถานีหลัก	นายมนโท เชื้อดี	089-226-9602	ส่วนอุทกวิทยาราชบุรี
104	STN1792	บ้านสวนขนุน*		เขาล้าน	ทับสะแก	ประจวบคีรีขันธ์	18 เพชรบุรี-ประจวบคีรีขันธ์	2004. ชายฝั่งทะเลประจวบคีรีขันธ์	1,272,418	562155	11.50986	99.56995	2563	ฝน/ระดับน้ำ	ใช้งานได้	032-334987	สถานีหลัก	นายชูศักดิ์ เสียงเพราะ	081-930-1398	ส่วนอุทกวิทยาราชบุรี
105	STN1913	บ้านไทรคู่	2	ร้อนทอง	บางสะพาน	ประจวบคีรีขันธ์	เพชรบุรี-ประจวบคีรีขันธ์	คลองบางสะพานใหญ่	1,249,906	548938	11.30649	99.44844	2565	Rain Gauge	ใช้งานได้		สถานีหลัก	นายภิรมย์ ปันสี	089-050-1102	ส่วนอุทกวิทยาราชบุรี
106	STN1914	บ้านย่านซื่อ	9	หาดขาม	กุยบุรี	ประจวบคีรีขันธ์	เพชรบุรี-ประจวบคีรีขันธ์	คลองกุย	1,333,975	570853	12.06635	99.65102	2565	Rain Gauge	ใช้งานได้		สถานีหลัก	นายยุทธนา อรรถนพเพชร	081-019-8742	ส่วนอุทกวิทยาราชบุรี



## ภาคผนวก 4

ความพร้อมด้านสถานีตรวจวัดสถานการณ์น้ำ  
(โทรมาตร และกล้อง CCTV)



การตรวจสอบความพร้อมสถานีตรวจวัดสภาพน้ำทางไกลอัตโนมัติ (โทรมาตร) และกล้อง CCTV 2567

สำนักงานทรัพยากรน้ำที่ 7

ลำดับ	ชื่อสถานี	รหัสสถานี	ปีที่ก่อสร้าง	ฝน	ระดับน้ำ	รูปภาพ/วิดีโอ	ตำบล	อำเภอ	จังหวัด	ศูนย์หลัก	Zone	UTM (N)	UTM (E)	lat_y	long_x	สถานะฝน	สถานะระดับน้ำ	สถานะรูปภาพ/ วิดีโอ	หน่วยงานที่รับผิดชอบ
1	สะพานบ้านหนองเปือย	TC140702	2563	-	/	/	สมเด็จพระเจริญ	หนองเปือย	กาญจนบุรี	แม่กลอง	47	1614899	549234	14.60692	99.45713	-	/	/	
2	สะพานแควใหญ่	TC140606	2563	/	/	/	ท่ามะขาม	เมือง	กาญจนบุรี	แม่กลอง	47	1551548	555680	14.03401	99.51567	/	/	/	
3	สะพานบ้านท่าเรือ	TC140101	2563	-	/	/	ท่าเรือ	ท่ามะกา	กาญจนบุรี	แม่กลอง	47	1542296	580979	13.94975	99.74969	-	/	/	
4	สะพานเฉลิมพระเกียรติ 60 พรรษา มหาราชินี	TC140102	2563	/	/	/	บ้านโป่ง	บ้านโป่ง	ราชบุรี	แม่กลอง	47	1526395	594239	13.80558	99.8719	/	/	/	
5	สะพานอนุสรณ์	TC140103	2563	/	/	/	หน้าเมือง	เมือง	ราชบุรี	แม่กลอง	47	1497098	589171	13.54085	99.82409	/	/	/	
6	สะพานสมเด็จพระศรีสุทโธ	TC140104	2563	/	/	/	สัมเพา	อัมพวา	สมุทรสงคราม	แม่กลอง	47	1483695	604062	13.41918	99.96122	/	/	/	
7	สะพานบ้านหนองหญ้าปล้อง	TC180701	2565	/	/	/	ชัยเกษม	บางสะพาน	ประจวบคีรีขันธ์	เพชรบุรี-ประจวบคีรีขันธ์		1260712	556643	11.4041	99.51922	x	x	/	
8	สถานีท่าศาลาตำบลวังระ	TC140805	2563	/	-	-	หนองลู	สังขละบุรี	กาญจนบุรี	แม่กลอง	47	1675386	441219	15.15358	98.45286	/	-	-	
9	สะพานดาวดึงส์	TC140806	2563	/	/	-	ไพรโยค	ไพรโยค	กาญจนบุรี	แม่กลอง	47	1600614	482978	14.47815	98.84204	/	/	-	
10	สะพานบ้านเก่า	TC141001	2563	/	/	-	บ้านเก่า	เมือง	กาญจนบุรี	แม่กลอง	47	1544565	533130	13.97122	99.30675	/	/	-	
11	โรงเรียนบ้านใหม่คลองอู่จะ	TC140502	2563	/	-	-	แก่งมะกรูด	บ้านไร่	ลพบุรี	แม่กลอง	47	1675705	531672	15.15693	99.29482	/	-	-	
12	สะพาน กฟผ. ลูทิต	TC140605	2563	/	/	-	ช่องสะเดา	เมือง	กาญจนบุรี	แม่กลอง	47	1571910	524433	14.21856	99.22646	/	/	-	
13	โรงเรียนบ้านหนองผักแว่น	TC140701	2563	/	-	-	สมเด็จพระเจริญ	หนองเปือย	กาญจนบุรี	แม่กลอง	47	1631614	541339	14.75817	99.38409	/	-	-	
14	สะพานบ้านบึงหัวแหวน	TC140703	2563	/	/	-	บ่อพลอย	บ่อพลอย	กาญจนบุรี	แม่กลอง	47	1582969	551980	14.31817	99.48201	/	/	-	
15	สะพานตะนาวศรี	TC141101	2563	-	/	-	ตะนาวศรี	สวนผึ้ง	ราชบุรี	แม่กลอง	47	1494215	537652	13.5159	99.34795	-	/	-	
16	สะพานวังปลาหมู	TC141002	2563	-	/	-	หนองหญ้า	เมือง	กาญจนบุรี	แม่กลอง	47	1539229	551557	13.9227	99.47726	-	/	-	
17	โรงเรียนไตรภพพิทยาคม	TC180702	2565	/	-	-	ชัยเกษม	บางสะพาน	ประจวบคีรีขันธ์	เพชรบุรี-ประจวบคีรีขันธ์		1253070	552474	11.33505	99.48089	/	-	-	
18	โรงเรียนบ้านหอมมงคล	TC180802	2565	/	-	-	หอมมงคล	บางสะพาน	ประจวบคีรีขันธ์	เพชรบุรี-ประจวบคีรีขันธ์		1241242	541755	11.22822	99.38251	x	-	-	
19	สะพานบ้านทุ่งมะพร้าว	TC180803	2565	/	/	-	ร้อนทอง	บางสะพาน	ประจวบคีรีขันธ์	เพชรบุรี-ประจวบคีรีขันธ์		1242061	551419	11.23551	99.47105	/	/	-	
20	สะพานบ้านหัวสะพานหลักเมือง	TC180804	2565	-	/	-	พงศ์ประศาสน์	บางสะพาน	ประจวบคีรีขันธ์	เพชรบุรี-ประจวบคีรีขันธ์		1240563	553936	11.22193	99.49409	-	/	-	



## ภาคผนวก 5

ความพร้อมด้านสถานีตรวจวัดสถานการณ์น้ำ  
(สถานีอุตุ-อุทกวิทยา)

การตรวจสอบความพร้อมสถานีอุตุ-อุทกวิทยา 2567

สำนักงานทรัพยากรน้ำที่ 7

ลำดับ	รหัสสถานี	ชื่อสถานี	ตำบล	อำเภอ	จังหวัด	ระดับน้ำ	ปริมาณน้ำ	น้ำฝน	Lat_Y	Long_X	สภาพการใช้งาน	หน่วยงานที่รับผิดชอบ
1	200102	บ้านป่าเต็งใต้	ป่าเต็ง	แก่งกระจาน	เพชรบุรี			P	12.601667	99.562500	ปกติ	สอท. ราชบุรี
2	200103	สถานีอนามัยบ้านเจ้าจ้าว	หนองตาแม	ปราณบุรี	ประจวบคีรีขันธ์			P	12.381389	99.710278	ปกติ	สอท. ราชบุรี
3	200104	องค์การบริหารส่วนตำบลทับใต้	ทับใต้	ปราณบุรี	ประจวบคีรีขันธ์			P	12.487500	99.757222	ปกติ	สอท. ราชบุรี
4	200401	คลองทับสะแกที่สะพานข้ามคลองทับสะแก	ทับสะแก	ทับสะแก	ประจวบคีรีขันธ์	P			11.504167	99.602500	ปกติ	สอท. ราชบุรี
5	200402	ห้วยปรังที่บ้านกรมหลวง	คอนยาง	ปะทิว	ชุมพร	P			10.874444	99.396667	ปกติ	สอท. ราชบุรี
6	200403	บ้านไร่บน	ช้างแรกร	บางสะพานน้อย	ประจวบคีรีขันธ์			P	11.065556	99.344167	ปกติ	สอท. ราชบุรี
7	200404	บ้านมาบอมฤติที่องค์การบริหารส่วนตำบลคอนยาง	คอนยาง	ปะทิว	ชุมพร			P	10.867778	99.350278	ปกติ	สอท. ราชบุรี
8	200501	คลองบางสะพานที่บ้านวังยาว	ร้อนทอง	บางสะพาน	ประจวบคีรีขันธ์	P			11.240833	99.435278	ปกติ	สอท. ราชบุรี
9	200502	บ้านทองมงคล	ทองมงคล	บางสะพาน	ประจวบคีรีขันธ์			P	11.230000	99.380556	ปกติ	สอท. ราชบุรี
10	200503	คลองวัดเขาโบสถ์ที่สะพานข้ามคลองเขาโบสถ์	กำเนิดนพคุณ	บางสะพาน	ประจวบคีรีขันธ์	P			11.210000	99.510833	ปกติ	สอท. ราชบุรี



## ภาคผนวก 6

ความพร้อมด้านสถานีตรวจวัดสถานการณ์น้ำ  
(สถานีตรวจวัดแหล่งน้ำขนาดเล็ก)

การตรวจสอบความพร้อมสถานีตรวจวัดปริมาณน้ำเก็บกักในแหล่งน้ำขนาดเล็ก ปี 2567

สำนักงานทรัพยากรน้ำที่ 7

ลำดับ	ชื่ออ่างเก็บน้ำ	ตำบล	อำเภอ	จังหวัด	ละติจูด	ลองจิจูด	ความจุเก็บกัก (ล้าน ลบ.ม.)	อาสาสมัคร (แหล่งน้ำ)	อาสาสมัคร (จุดน้ำออก)	อาสาสมัคร (จุดน้ำเข้า)	ประเภทกิจกรรมการใช้น้ำ	หน่วยงานที่รับผิดชอบ
1	บึงลำควง	วังน้ำซับ	ศรีประจันต์	สุพรรณบุรี	14.68155812	100.1307245		น.ส.วรุณ พูลเสน	นางสาวธนาภรณ์ พูลเสน	-	เพื่อการเกษตร	-
2	บึงหนองอ้อยน้อย	วังน้ำซับ	ศรีประจันต์	สุพรรณบุรี	14.65474778	100.1561278		นางพรรณทิพย์ อัจจงหาญ	นายสุทิน อัจจงหาญ	-	เพื่อการเกษตร	-
3	บึงหนองจอก	วังห้ว	ศรีประจันต์	สุพรรณบุรี	14.6668313	100.0914377		นายชินทร์ แดงอ่อน	นางกิ่งแก้ว โพธิ์ศรี	-	เพื่อการเกษตร	-
4	อ่างเก็บน้ำพุน้ำขาว	ด่านช้าง	ด่านช้าง	สุพรรณบุรี	14.78679206	99.56423953		นายธวัช เมฆฉาย	นางเสวย ศรีสุวรรณ	-	เพื่อการเกษตร	-
5	อ่างเก็บน้ำหนองโกเหลือง	หนองปรือ	เลาขวัญ	กาญจนบุรี	14.45493781	99.79090487		นางฉัตรพร ศรีดีเยี่ยม	นางสาวดุจดาว รักอยู่	-	เพื่อการเกษตร	-
6	อ่างเก็บน้ำหนองนาทะเล	ห้วยกระเจา	ห้วยกระเจา	กาญจนบุรี	14.33221574	99.65134715		นายไอน สืบเรือง	นายสุรินทร์ สืบดวง	-	เพื่อการเกษตร	-
7	อ่างเก็บน้ำเขาช่องอินทรีย์	ห้วยกระเจา	ห้วยกระเจา	กาญจนบุรี	14.41178363	99.56897114		นายสุวิทย์ ทอดดี	นาย ไพฑูรย์ คำมาก	-	เพื่อการเกษตร	-
8	อ่างเก็บน้ำหนองกร่าง	หนองกร่าง	บ่อพลอย	กาญจนบุรี	14.53683243	99.54190464		นายนวัรักษ์ รัศมี	น.ส.นภัสวรรณ เนตรนิยม	-	เพื่อการเกษตร	-
9	อ่างเก็บน้ำท่าข้ามสุด	ท่าขนุน	ทอแมภูมิม	กาญจนบุรี	14.86351813	98.64135922		นายอาคม ทองเชื้อ	นายณัฐพงศ์ วงศ์ธานีวัฒน์	-	เพื่อการเกษตร	-
10	อ่างเก็บน้ำบ้านสามัคคีธรรม	ลุ่มสุ่ม	ไทรโยค	กาญจนบุรี	14.09642012	99.06304563		น.ส.สาวิทย์ มะเจียภกร	น.ส.จันทรา มะเจียภกร	-	เพื่อการเกษตร	-
11	อ่างเก็บน้ำศรีมงคล	ศรีมงคล	ไทรโยค	กาญจนบุรี	13.99691795	99.05961697		นางอรณิดา โพธิ์ทอง	นายพิพัฒน์ โพธิ์ทอง	-	เพื่อการเกษตร	-
12	อ่างเก็บน้ำบ้านประตูด่าน	บ้านเก่า	เมือง	กาญจนบุรี	13.90311038	99.20018833		นายชูศักดิ์ ประเจริญ	น.ส.ลัดดาวัลย์ ชันทอง	-	เพื่อการเกษตร	-
13	หนองน้ำบ้านพัฒนา	จรเข้เผือก	ด่านมะขามเตี้ย	กาญจนบุรี	13.75384837	99.20136741		นายสินชัย อ้ายจุม	นางสาวพิมพ์ จินพละ	-	เพื่อการเกษตร	-
14	หนองทะเลสาบ	พังตง	ท่าม่วง	กาญจนบุรี	13.80847062	99.61826277		นายปริญญา จันทร์พูล	นางปราณี จันทร์พูล	-	เพื่อการเกษตร	-
15	บึงกาจับ	ชำแระ	โพธาราม	ราชบุรี	13.7606579	99.8077062		น.ส.กิตติชญาห์ กันเภา	น.ส.สมณิรัตน์ รุ่งแจ้ง	-	เพื่อการเกษตร	-
16	อ่างเก็บน้ำบ้านวังหิน	ยางน้ำก่อดัดได้	หนองหญ้าปล้อง	เพชรบุรี	13.05411188	99.68817947		นางสมบัติ พูนแสน	นางสุภาณัน บุญไธรรมตา	-	เพื่อการเกษตร	-
17	อ่างเก็บน้ำไทรงาม	หนองหญ้าปล้อง	หนองหญ้าปล้อง	เพชรบุรี	13.23353853	99.66583031		นางณัฐศิริ ผาสุข	นางเจือง ฤทธิล้ำ	-	เพื่อการเกษตร	-
18	อ่างเก็บน้ำบ้านช่อง	วังจันทร์	แก่งกระจาน	เพชรบุรี	12.95176849	99.73054196		นายเสน่ห์ พันธน์	นายวิวัฒน์ วรรณคำ	-	เพื่อการเกษตร	-
19	อ่างเก็บน้ำเสาร้า	ป่าเต็ง	แก่งกระจาน	เพชรบุรี	12.56756458	99.51783947		น.ส.ขวัญเรือน วิโลกุล	นางอนงค์ โยธาวุธ	-	เพื่อการเกษตร	-
20	อ่างเก็บน้ำตะเมาะน้อย	ป่าเต็ง	แก่งกระจาน	เพชรบุรี	12.58563824	99.56702591		น.ส.ยุพดี สมบูรณ์ศรี	น.ส.อาภารัตริ์ อยู่ศิริ	-	เพื่อการเกษตร	-
21	อ่างเก็บน้ำระหาร	ทูลสวรรค์	แก่งกระจาน	เพชรบุรี	13.00314754	99.72313076		นายบุญเยี่ยม หนูน้อย	น.ส.ชญานันท์ ปีกิ่งเมือง	-	เพื่อการเกษตร	-
22	อ่างเก็บน้ำวิโมกข์สันถ์	สามพระยา	ชะอำ	เพชรบุรี	12.65259989	99.85450822		น.ส.สุทธาทิพย์ เทียมกิ่งทอง	นายวิทย์ สว่างศรี	-	เพื่อการเกษตร	-
23	อ่างเก็บน้ำห้วยทราย	สามพระยา	ชะอำ	เพชรบุรี	12.7644785	99.90656223		น.ส.อ้อมจิตร เม่งพิต	นางศันสนีย์ ชูราศรี	-	เพื่อการเกษตร	-
24	อ่างเก็บน้ำเขาโป่ง	เขาใหญ่	ชะอำ	เพชรบุรี	12.80240293	99.90259273		นายสาโรจน์ ปรางคร	นางละออง ปรางคร	-	เพื่อการเกษตร	-
25	อ่างเก็บน้ำสามหนอง	หนองพลับ	หัวหิน	ประจวบคีรีขันธ์	12.59618217	99.75236142		นายประเสริฐ มูลเกตุ	นายจรรยาพร ทองคำ	-	เพื่อการเกษตร	-
26	อ่างเก็บน้ำบ้านย่านซื่อ	หาดขาม	กุยบุรี	ประจวบคีรีขันธ์	12.0581118	99.62346711		นายยุทธนา อรรถนพพร	นายอธิป ยอดบ้าน	-	เพื่อการเกษตร	-
27	อ่างเก็บน้ำห้วยไก่อ	ชัยเกษม	บางสะพาน	ประจวบคีรีขันธ์	11.39609346	99.42636979		น.ส.พรสวรรค์ พัฒนพงศ์	นายเดชาร โพธิ์งาม	-	เพื่อการเกษตร	-
28	อ่างเก็บน้ำข้างแรก	ข้างแรก	บางสะพานน้อย	ประจวบคีรีขันธ์	11.0793547	99.37373841		นายกรวิทย์ กองเงิน	นายฐานุพล ศรีมณฑา	-	เพื่อการเกษตร	-



## ภาคผนวก 7

### ความพร้อมด้านความมั่นคงของอ่างเก็บน้ำ

อ่างเก็บน้ำขนาดกลางที่อยู่ในความรับผิดชอบของกรมทรัพยากรน้ำ  
สำนักงานกรมทรัพยากรน้ำที่ 7

ลำดับ	ชื่ออ่างเก็บน้ำ	ตำบล	อำเภอ	จังหวัด	ละติจูด	ลองจิจูด	ความจุ (ล้าน ลบ.ม.)	ความจุกักเก็บ (ล้าน ลบ.ม.)	ปีที่ก่อสร้าง	ลุ่มน้ำ	สถานะถ่ายโอน	ปีถ่ายโอน	สภาพการใช้งาน ปัจจุบัน
1	อ่างเก็บน้ำห้วยป่าเลา	ห้วยสัตว์ใหญ่	หัวหิน	ประจวบคีรีขันธ์	12.5249	99.508	>2 ล้าน ลบ.ม.	1.5	2526	ชายฝั่งทะเลประจวบคีรีขันธ์	ไม่ต้องถ่ายโอน	-	ใช้ได้
2	อ่างเก็บน้ำขอนแก่น	รางบัว	จอมบึง	ราชบุรี	13.5243	99.5244	>2 ล้าน ลบ.ม.	0.69	2542	แม่น้ำแม่กลอง	ไม่ต้องถ่ายโอน	-	ใช้ได้

## รายชื่อผู้แทน/คณะผู้จัดทำ

### ที่ปรึกษาคณะทำงาน

นายพงศ์พัฒน์ เสมอคำ	ผู้อำนวยการกองวิเคราะห์และประเมินสถานการณ์น้ำ
นายยิ่งยง ลีคะสิริ	ผู้อำนวยการส่วนประสานการปฏิบัติงานในภาวะน้ำท่วม
นายธนากร แสนวนงษ์	ผู้อำนวยการส่วนประสานการปฏิบัติงานในภาวะน้ำแล้ง
นายเฉลิมชนม์ ช่ออินทร์	ผู้อำนวยการส่วนพัฒนาข้อมูล
นางสาวภัสสร ปราบริปู	ผู้อำนวยการส่วนแผนงานและประเมินผล
นางสาวประไพ บรรทัดจันทร์	ผู้อำนวยการส่วนอำนวยการ

### คณะทำงาน

นางสาวศิริรัตน์ พูนมา	นักวิเคราะห์นโยบายและแผนชำนาญการพิเศษ
นางสาวปยุตยวีร์ สวรรยาพานิช	วิศวกรโยธาชำนาญการ
นายจิรวัดน์ ประชีพฉาย	วิศวกรโยธาชำนาญการ
นายธัช สระประเทศ	นักวิเคราะห์นโยบายและแผนชำนาญการ
นางสาวพัชรพรรณ บำรุงพาณิชย์	วิศวกรโยธาปฏิบัติการ
นายณกั๊บ อาแวโต	วิศวกรโยธาปฏิบัติการ
นางสาวเรวดี ทองรักษ์	นักวิเคราะห์นโยบายและแผนปฏิบัติการ
ว่าที่ ร.ต.วิชรภัทร จันทนธนบดี	นักวิเคราะห์นโยบายและแผนปฏิบัติการ

### แผนปฏิบัติการบรรเทาภาวะน้ำท่วมและภาวะน้ำแล้ง ปี 2567-2568

#### กองวิเคราะห์และประเมินสถานการณ์น้ำ กรมทรัพยากรน้ำ

180/3 ถนนพระรามที่ 6 แขวงพญาไท  
เขตพญาไท กรุงเทพฯ  
10400

#### ติดต่อ

โทรศัพท์ 0 2271 6000 ต่อ 6407  
โทรสาร : 0 2298 6629  
อีเมล : [mekhala@dwr.mail.go.th](mailto:mekhala@dwr.mail.go.th)  
เว็บไซต์ : [mekhala.dwr.go.th](http://mekhala.dwr.go.th)





**กองวิเคราะห์และประเมินสถานการณ์น้ำ กรมทรัพยากรน้ำ**  
180/3 ถนน พระรามที่ 6 แขวง พญาไท เขต พญาไท กรุงเทพมหานคร 10400