



# รายงานสถานการณ์น้ำรายวัน

เสนอโดย

ศูนย์เมขลา

ศูนย์ป้องกันวิกฤติน้ำ

กรมทรัพยากรน้ำ

ประจำวันที่ ๒๐ มิถุนายน ๒๕๖๐

## สารบัญ

### ๑) สรุปสถานการณ์น้ำ

๑.๑ นัยสำคัญประจำวัน

๑.๒ พื้นที่ที่คาดว่าจะมีฝนตกฟ้าคะนอง

๑.๓ สถานการณ์การเก็บน้ำในเขื่อนขนาดใหญ่

๑.๔ พื้นที่ที่ต้องให้ความสนใจเป็นพิเศษ

๑.๕ พื้นที่น้ำท่วม น้ำท่วมขัง น้ำป่าไหลหลาก และดินโคลนถล่ม

๑.๖ รายละเอียดข้อมูลสนับสนุน

๒) ปริมาณฝนสะสมปี พ.ศ. ๒๕๕๘ และ ๒๕๕๙ เทียบค่าเฉลี่ย ๓๐ ปี

๓) สถานการณ์น้ำในอ่างเก็บน้ำขนาดใหญ่ และขนาดกลาง

๔) สถานการณ์น้ำในลำน้ำ

๕) รายงานสถานการณ์น้ำรายลุ่มน้ำ

๖) รายงานระดับน้ำจากกล้อง CCTV

# สรุปสถานการณ์น้ำ







# สรุปสถานการณ์น้ำ

## 20 มิถุนายน 2560

สำนักงานเลขาธิการ  
คณะกรรมการทรัพยากรน้ำแห่งชาติ

นัยสำคัญ: 20 มิถุนายน 2560

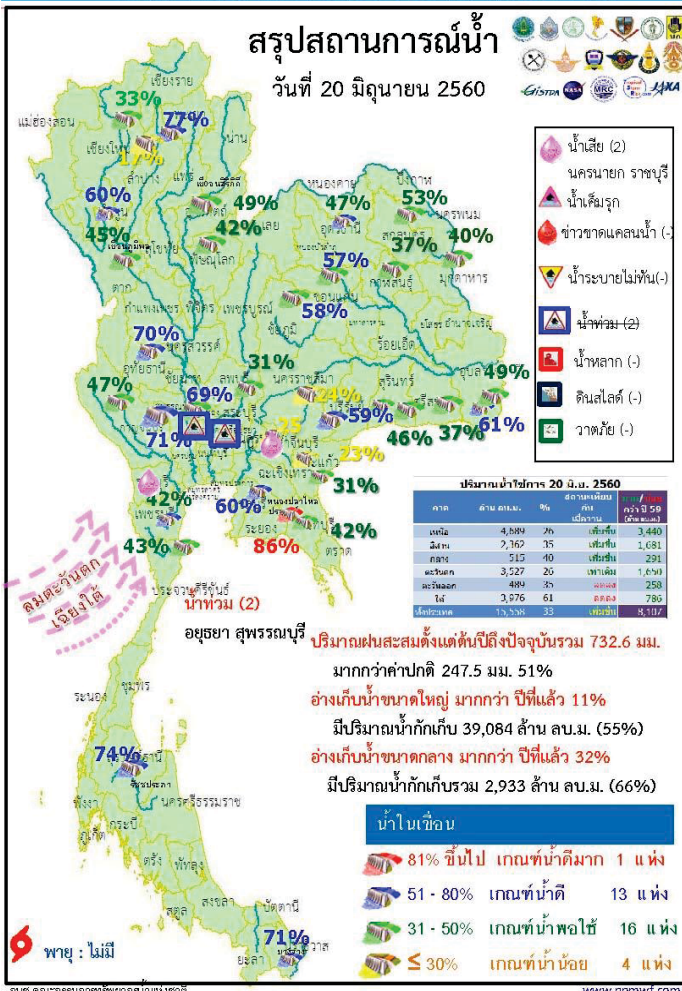

- ปริมาณฝนสะสมตั้งแต่ต้นปี 2560 ถึงวันที่ 18 มิถุนายน 60 รวม 732.6 มม. มากกว่าค่าเฉลี่ย 247.5 มม. (51%)
- อ่างเก็บน้ำขนาดใหญ่ มีปริมาณน้ำเก็บกักรวม 39,084 ล้าน ลบ.ม. (55%) มากกว่าปีที่แล้ว 11% (8,177 ล้าน ลบ.ม.)
- อ่างเก็บน้ำขนาดกลาง มีปริมาณน้ำเก็บกักรวม 2,933 ล้าน ลบ.ม. (66%) มากกว่าปีที่แล้ว 32% (1,416 ล้าน ลบ.ม.)
- พื้นที่ที่ต้องให้ความสนใจเรื่องน้ำ
  - พื้นที่น้ำท่วม 2 จังหวัด ออยุธยา สุพรรณบุรี
  - พื้นที่น้ำหลาก - จังหวัด
    - ขาดแคลนน้ำ
    - ขาดแคลนน้ำอุปโภค-บริโภค - จังหวัด
    - ขาดแคลนน้ำเกษตร - จังหวัด
  - น้ำเค็มรุก - จังหวัด
  - คุณภาพน้ำ
    - น้ำเสียเนื่องจากสิ่งปฏิกูล 2 จังหวัด นครนายก ราชบุรี
    - น้ำเสียเนื่องจากน้ำท่วมขัง - จังหวัด



# 20 มิถุนายน 2560

สถานการณ์การเก็บกักน้ำในเขื่อนขนาดใหญ่ มีปริมาณน้ำสูงกว่าเกณฑ์กักเก็บน้ำสูงสุด 9 เขื่อน

|                      |                |     |
|----------------------|----------------|-----|
| เขื่อนก๊วกคหมา       | ลำปาง          | 77% |
| เขื่อนสิรินธร        | อุบลราชธานี    | 49% |
| เขื่อนอุบลรัตน์      | ขอนแก่น        | 57% |
| เขื่อนน้ำพุง         | สกลนคร         | 40% |
| เขื่อนลำพระเพลิง     | นครราชสีมา     | 59% |
| เขื่อนป่าสักชลสิทธิ์ | ลพบุรี สระบุรี | 31% |
| เขื่อนทับเสลา        | อุทัยธานี      | 70% |
| เขื่อนกระเสียว       | สุพรรณบุรี     | 69% |
| เขื่อนหนองปลาไหล     | ระยอง          | 86% |

มีปริมาณน้ำต่ำกว่าเกณฑ์กักเก็บน้ำต่ำสุด 1 เขื่อน

|               |           |     |
|---------------|-----------|-----|
| แมกวางอุดมธรา | เชียงใหม่ | 17% |
|---------------|-----------|-----|

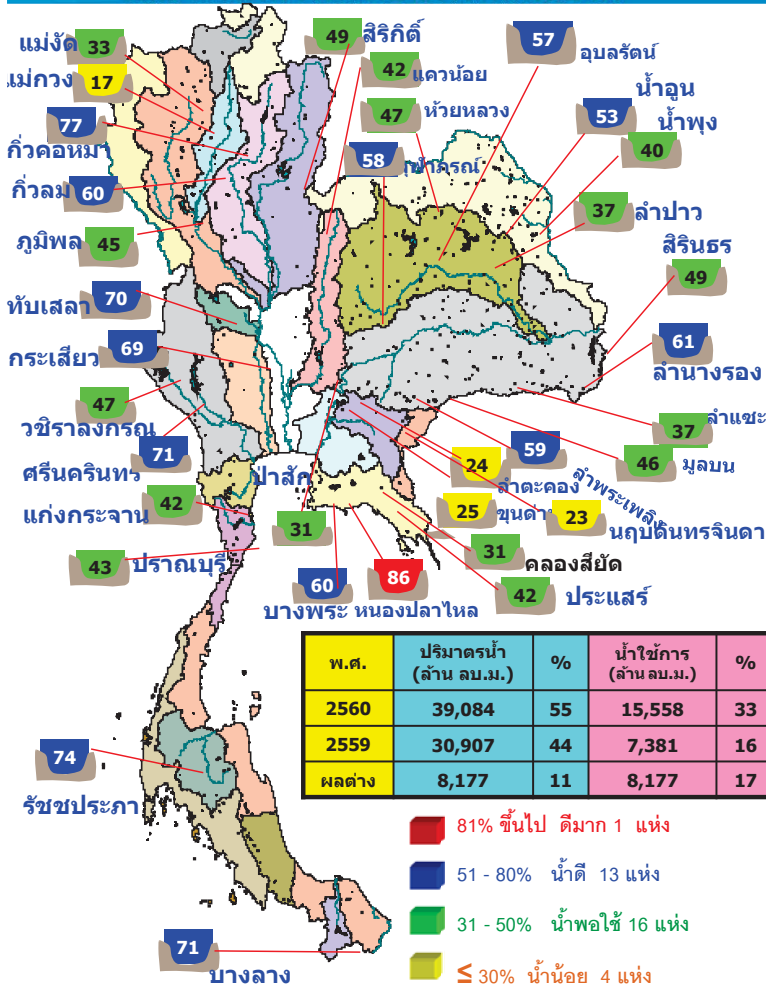

สถานีและกระบวนการระบายน้ำ กพท. รายงาน ณ วันที่ 20 มิถุนายน 2560

| เขื่อน                  | ปริมาณน้ำไหลเข้าอ่าง (ล้าน ลม.ม.) | ปริมาณน้ำระบายลง (ล้าน ลม.ม.) | ปริมาณน้ำที่รวมกักเก็บรวมแล้ว (ล้าน ลม.ม.) | ปริมาณน้ำที่สามารถใช้การได้ (ล้าน ลม.ม.) | ปริมาณน้ำที่ระบายลงสู่แม่น้ำ (ล้าน ลม.ม.) | ปริมาณน้ำที่ระบายลงสู่ทะเล (ล้าน ลม.ม.) | ปริมาณน้ำที่ระบายลงสู่พื้นที่อื่น (ล้าน ลม.ม.) | ปริมาณน้ำที่ระบายลงสู่พื้นที่อื่น (%) | ปริมาณน้ำที่ระบายลงสู่พื้นที่อื่น (พัน ลบ.ม.) | ปริมาณน้ำที่ระบายลงสู่พื้นที่อื่น (พัน ลบ.ม.) |
|-------------------------|-----------------------------------|-------------------------------|--|--|---|---|--|---------------------------------------|---|---|
|                         |                                   |                               |  |  |   |   |  |                                       |   |   |
| 1 เขื่อนอุบลรัตน์       | 6.29                              | 3.00                          | 3.44                                       | 2237.57                                  | 23.16                                     |   |  |                                       | 650   | 31 มิ.ย. 2562                                 |
| 2 เขื่อนสิรินธร         | 6.92                              | 8.00                          | 8.88                                       | 1809.00                                  | 27.16                                     |   |  |                                       | 204   | 9 มิ.ย. 2561                                  |
| 3 เขื่อนศรีนครินทร์     | 6.52                              | 7.00                          | 11.35                                      | 2415.89                                  | 32.30                                     |   |  |                                       | 213   | 18 มิ.ย. 2561                                 |
| 4 เขื่อนเจ้าพระยา       | 7.54                              | 7.00                          | 7.98                                       | 1107.91                                  | 18.96                                     |   |  |                                       | 139   | 4 มิ.ย. 2560                                  |
| 5 เขื่อนป่าสักชลสิทธิ์  | 5.61                              | 18.00                         | 17.84                                      | 2821.61                                  | 65.81                                     |   |  |                                       | 158   | 24 มิ.ย. 2560                                 |
| 6 เขื่อนบางลาง          | 3.28                              | 5.00                          | 5.11                                       | 751.54                                   | 63.79                                     |   |  |                                       | 147   | 14 มิ.ย. 2560                                 |
| 7 เขื่อนแควน้อย         | 8.74                              | 10.00                         | 11.04                                      | 811.65                                   | 43.88                                     |   |  |                                       | 74  | 1 มิ.ย. 2560                                  |
| 8 เขื่อนลำนางรอง        | 0.97                              | 0.00                          | 0.38                                       | 56.84                                    | 36.25                                     |   |  |                                       | 150   | 16 มิ.ย. 2560                                 |
| 9 เขื่อนลำนางรอง        | 0.00                              | 0.00                          | 8.93                                       | 137.30                                   | 12.10                                     |   |  |                                       | 15  | 4 มิ.ย. 2560                                  |
| 10 เขื่อนลำนางรอง       | 0.00                              | 0.00                          | 0.32                                       | 56.95                                    | 45.01                                     |   |  |                                       | 178   | 14 มิ.ย. 2560                                 |
| 11 เขื่อนป่าสักชลสิทธิ์ | 8.33                              | 1.33                          | 1.33                                       | 295.10                                   | 30.84                                     |   |  |                                       | 222   | 27 มิ.ย. 2561                                 |
| 12 เขื่อนลำนางรอง       | 5.30                              | 1.73                          | 1.73                                       | 353.06                                   | 39.40                                     |   |  |                                       | 204   | 9 มิ.ย. 2561                                  |
| รวม                     | 59.51                             | 61.06                         | 78.33                                      | 12,854                                   |   |   |  |                                       |   |   |

แหล่งข้อมูล : การไฟฟ้าฝ่ายผลิตแห่งประเทศไทย

# 20 มิถุนายน 2560

ปริมาณฝน 24 ชั่วโมง ที่ผ่านมามี

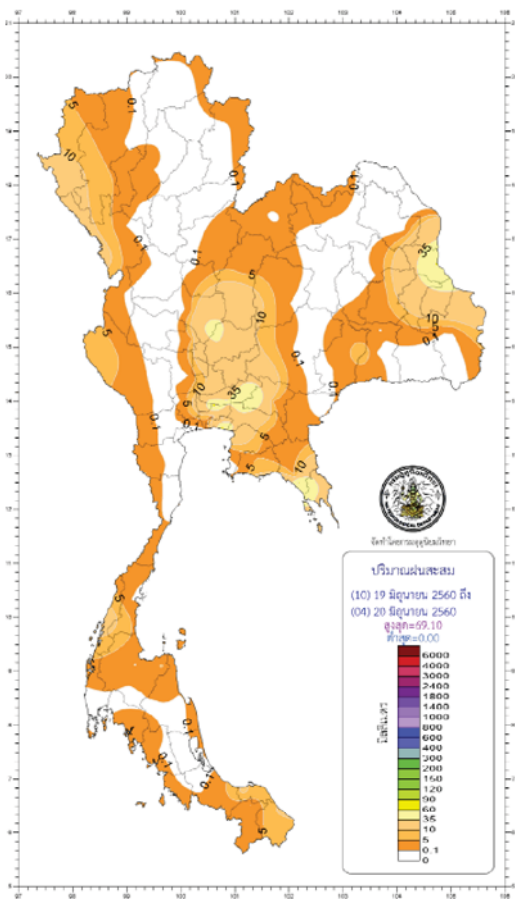

| ภาค                   | ปริมาณมากที่สุด (มม.)                               |
|-----------------------|---|
| ภาคเหนือ              | 26.40 ที่ อ.เวียงปง อ.พิจิตรบุรี อ.เพชรบูรณ์        |
| ภาคตะวันออกเฉียงเหนือ | 64.60 ที่ จ.มุกดาหาร                                |
| ภาคกลาง               | 44.60 ที่ อ.ตากฟ้า จ.นครสวรรค์                      |
| ภาคตะวันออก           | 57.70 ที่ จ.ปราจีนบุรี                              |
| ภาคใต้ฝั่งตะวันออก    | 11.50 ที่ จ.ปัตตานี                                 |
| ภาคใต้ฝั่งตะวันตก     | 41.00 ที่ จ.ระนอง                                   |
| กรุงเทพฯ และปริมณฑล   | 69.10 ที่ สนามบินดอนเมือง เขตดอนเมือง กรุงเทพมหานคร |

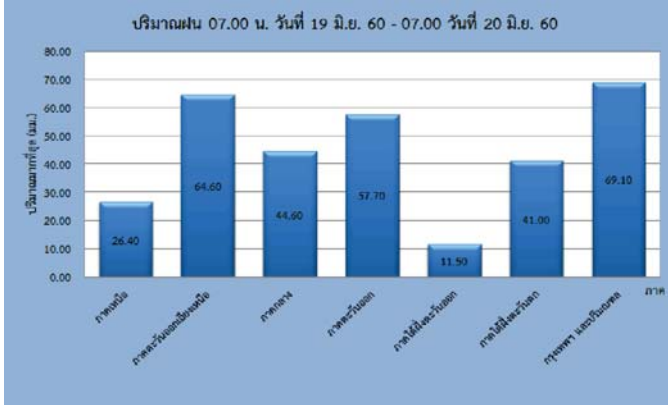



## น้ำในลำน้ำและความเค็มในแม่น้ำเจ้าพระยา

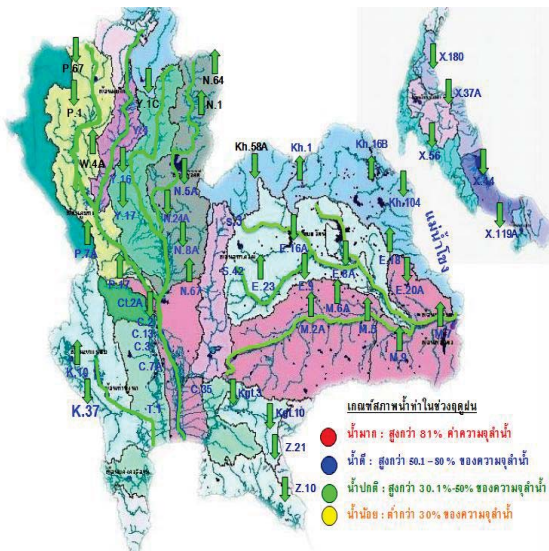

| สถานี   | ระยะทาง | วันที่     | เวลา  | กรด-ด่าง pH | ความเค็ม Salinity (g/l) | ความขุ่น Turbidity (NTU) | ความนำไฟฟ้า Conductivity (µS/cm) | สารละลาย TDS (mg/l) | คลอโรฟิลล์ Chlorophyll (µg/l) | ออกซิเจนในน้ำ DO (mg/l) |
|---|---------|------------|-------|-------------|-------------------------|--------------------------|----------------------------------|---------------------|-------------------------------|-------------------------|
| แม่น้ำเจ้าพระยา   |         |            |       |             |                         |                          |                                  |                     |                               |                         |
| วัดบ้านแปลง   | 130     | 19/06/2560 | 22:20 | ▲ 7.17      | 0.12                    | ▲ 151.78                 | 283                              | 163                 | ▲ 4.86                        | 3.83                    |
| วัดโพธิ์แดงเหนือ  | 111     | 20/06/2560 | 08:40 | ▲ 6.89      | 0.11                    | ▲ 151.20                 | 264                              | 150                 | ▼ 7.10                        | 3.94                    |
| วัดใหม่ล้อม   | 102     | 20/06/2560 | 08:40 | ▲ 6.87      | 0.11                    | ▲ 158.20                 | 261                              | 150                 | -                             | 4.00                    |
| สามแฉก  | 96      | 20/06/2560 | 08:40 | ▲ 7.17      | 0.10                    | ▲ 149.60                 | 254                              | 150                 | ▼ 7.70                        | 3.82                    |
| วัดมะขาม  | 91      | 20/06/2560 | 08:40 | ▲ 7.20      | 0.10                    | ▲ 145.00                 | 253                              | 150                 | ▲ 10.10                       | 1.69                    |
| วัดโพธิ์แดงใต้  | 64      | 19/06/2560 | 14:40 | ▼ 7.11      | 0.11                    | ▼ 158.58                 | 278                              | 160                 | ▼ 3.83                        | 2.71                    |
| รพ.ศิริราช  | 50      | 20/06/2560 | 08:40 | -           | -                       | -                        | -                                | -                   | -                             | -                       |
| คลองสกลบุรี   | 35      | 20/06/2560 | 08:40 | -           | ▲ 0.17                  | -                        | -                                | 397                 | 230                           | -                       |
| การท่าเรือ  | 27      | 20/06/2560 | 08:40 | -           | ▲ 0.14                  | -                        | -                                | 335                 | ▲                             | -                       |
| โรงไฟฟ้าพระนครใต้                                       | 12      | 20/06/2560 | 08:30 | -           | ▲ 0.51                  | -                        | -                                | 1149                | 679                           | -                       |
| คลองประปาฝั่งตะวันออก                                   |         |            |       |             |                         |                          |                                  |                     |                               |                         |
| โรงงานผลิตน้ำบางเขน                                     |         | 20/06/2560 | 08:40 | 8.40        | 0.11                    | ▼ 112.00                 | 275                              | 160                 | ▼ 9.40                        | 4.45                    |
| คลองประปาฝั่งตะวันตก รับน้ำจากเขื่อนแมกกลอง จ.กาญจนบุรี |         |            |       |             |                         |                          |                                  |                     |                               |                         |
| เขื่อนแมกกลอง   |         | 20/06/2560 | 08:40 | -           | -                       | -                        | -                                | -                   | -                             | -                       |
| ท่าม่วง   |         | 20/06/2560 | 08:40 | ▼ 7.12      | 0.10                    | ▼ 299.80                 | 245                              | 143                 | -                             | 4.80                    |
| คลองประปา กม.54   |         | 20/06/2560 | 08:40 | 7.69        | 0.10                    | ▼ 6.90                   | 242                              | 140                 | ▲                             | 7.39                    |
| บางเขน กม.35  |         | 20/06/2560 | 08:40 | ▼ 8.02      | 0.10                    | ▼ 21.70                  | 238                              | 140                 | ▲                             | 7.43                    |
| คลองประปา กม.14   |         | 20/06/2560 | 08:40 | 7.85        | 0.10                    | ▼ 39.80                  | 246                              | 140                 | ▼                             | 6.72                    |

ข้อมูลจากเครื่องวัดคุณภาพน้ำ เป็นข้อมูลเพื่อใช้ในการเฝ้าระวังคุณภาพน้ำดิบสำหรับการผลิตน้ำประปาของกรุงเทพมหานคร  
 เกณฑ์สีน้ำ: ความเค็ม <0.25 g/l, ความนำไฟฟ้า <500 µS/cm, ออกซิเจนในน้ำ >2 mg/l, กรด-ด่าง ระหว่าง 5-9  
 เกณฑ์สารปนเปื้อน: รพ.ศิริราช ความเค็ม <1.80 g/l (อ้างอิงฝ่ายคุณภาพน้ำ)  
 เกณฑ์สำหรับการเกษตร: ความเค็ม <2 g/l, ความนำไฟฟ้า <4,000 µS/cm

เปรียบเทียบระดับน้ำขึ้นสูงสุดรายวัน ประจำเดือน มิถุนายน พ.ศ.2560 บริเวณกองบัญชาการกองทัพเรือ

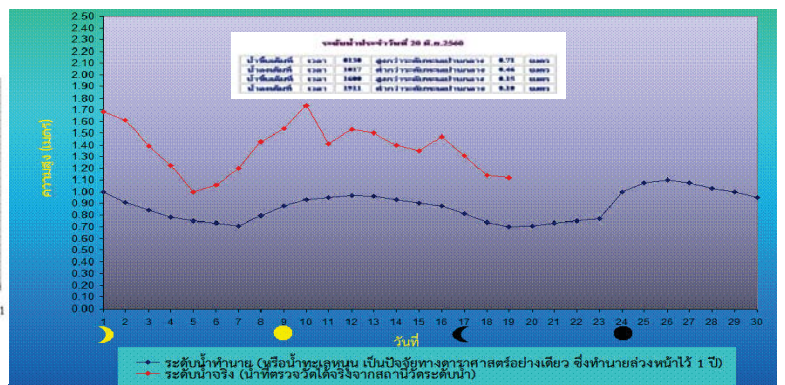
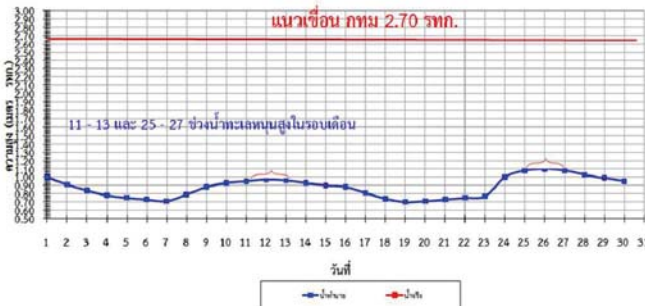

## คาดการณ์ ฝนและอากาศ 24 ชั่วโมงข้างหน้า

- วันที่ 20 มิ.ย. 60 ประเทศไทยตอนบนมีฝนใกล้เคียงกับเมื่อก่อน และมีฝนตกหนักบางแห่งในบริเวณภาคตะวันออกเฉียงเหนือ ส่วนทะเลอันดามันจะมีคลื่นสูง 1-2 เมตร
- วันที่ 21 มิ.ย. 60 ประเทศไทยยังคงมีฝนตกและตกหนักบางพื้นที่ บริเวณภาคตะวันออกเฉียงเหนือ ทะเลอันดามันจะมีคลื่นสูง 1-2 เมตร
- วันที่ 22 - 25 มิ.ย. 60 ประเทศไทยมีฝนเพิ่มมากกว่าช่วงแรก และมีฝนตกหนักบางพื้นที่ ในบริเวณด้านตะวันตกของภาคเหนือ ภาคกลาง ภาคใต้ฝั่งตะวันตก และภาคตะวันออกเฉียงเหนือ สำหรับบริเวณทะเลอันดามันตอนบน มีคลื่นสูงประมาณ 2 เมตร

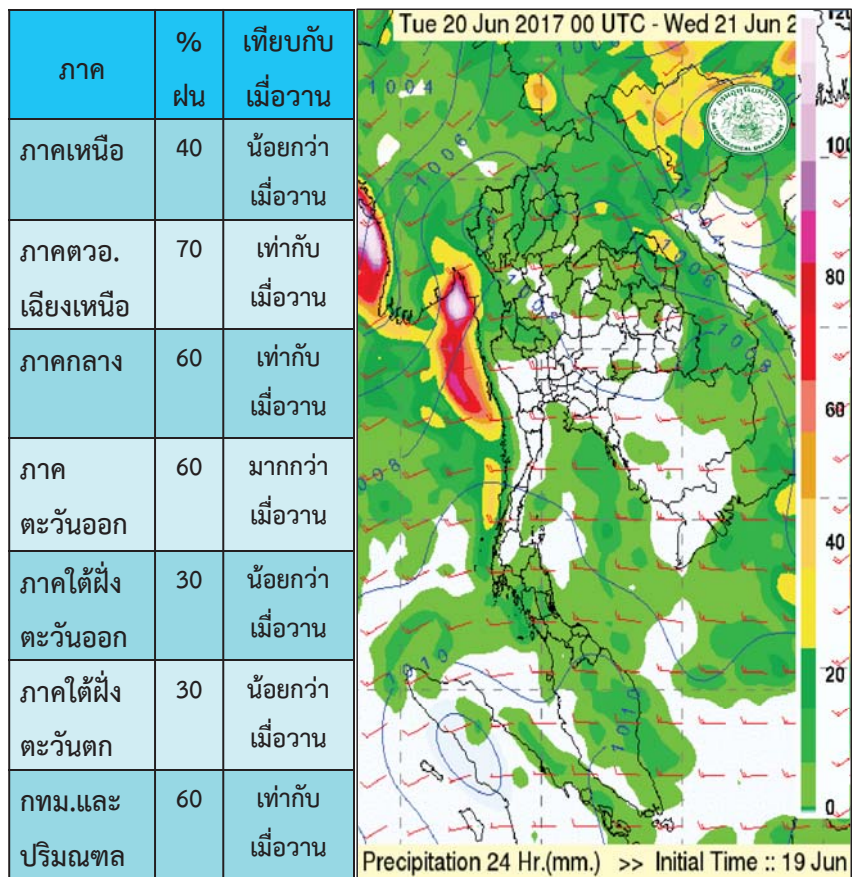



## คาดการณ์อุณหภูมิอากาศและฝน

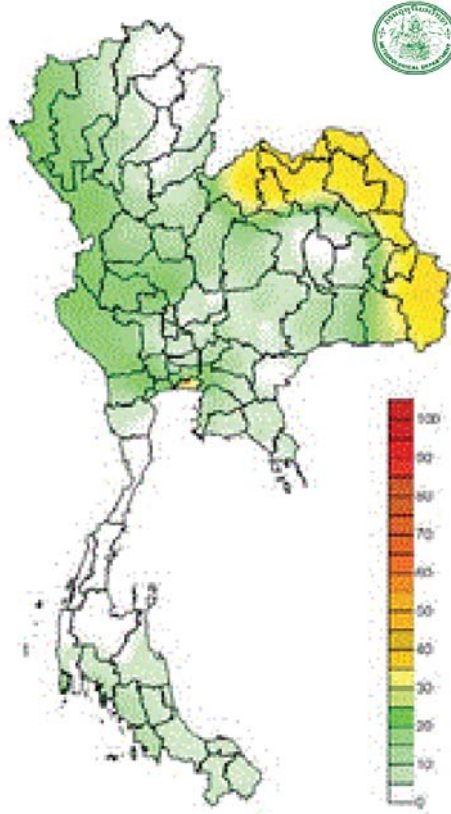

คาดการณ์ฝนสะสม 24 ชม.(มิลลิเมตร)

| ภาค                   | ลักษณะอากาศ พื้นที่จังหวัด  | % ฝน | เทียบกับเมื่อวาน |
|-----------------------|---|------|------------------|
| ภาคเหนือ              | มีฝนฟ้าคะนอง ส่วนมากบริเวณจังหวัดแม่ฮ่องสอน เชียงใหม่ ลำพูน ลำปาง ตาก กำแพงเพชร สุโขทัย พิษณุโลก พิจิตร และเพชรบูรณ์ อุณหภูมิ 23-35 องศาC                               | 40   | น้อยกว่าเมื่อวาน |
| ภาคตะวันออกเฉียงเหนือ | มีฝนฟ้าคะนอง และมีฝนตกหนักบางแห่ง ส่วนมากบริเวณจังหวัดเลย หนองบัวลำภู อุดรธานี หนองคาย บึงกาฬ สกลนคร นครพนม มุกดาหาร อำนาจเจริญ และอุบลราชธานี อุณหภูมิ 23-35 องศาC     | 70   | เท่ากับเมื่อวาน  |
| ภาคกลาง               | มีฝนฟ้าคะนอง ส่วนมากในช่วงบ่ายถึงค่ำ บริเวณจังหวัดราชบุรี กาญจนบุรี อุทัยธานี นครสวรรค์ ชัยนาท สิงห์บุรี อ่างทอง ลพบุรี สระบุรี และพระนครศรีอยุธยา อุณหภูมิ 24-36 องศาC | 60   | เท่ากับเมื่อวาน  |
| ภาคตะวันออก           | มีฝนฟ้าคะนอง ส่วนมากบริเวณจังหวัดนครนายก ปราจีนบุรี ฉะเชิงเทรา ชลบุรี ระยอง จันทบุรี และตราด อุณหภูมิ 24-37 องศาC ทะเลมีคลื่นสูงประมาณ 1-2 ม.                           | 60   | มากกว่าเมื่อวาน  |
| ภาคใต้ฝั่งตะวันออก    | มีฝนฟ้าคะนอง ส่วนมากบริเวณจังหวัดนครศรีธรรมราช พัทลุง สงขลา ปัตตานี ยะลา และนราธิวาส อุณหภูมิ 24-36 องศาC ทะเลมีคลื่นสูงประมาณ 1 เมตร                                   | 30   | น้อยกว่าเมื่อวาน |
| ภาคใต้ฝั่งตะวันตก     | มีฝนฟ้าคะนอง ส่วนมากบริเวณจังหวัดภูเก็ต กระบี่ ตรัง และสตูล อุณหภูมิ 22-34 องศาC ทะเลมีคลื่นสูงประมาณ 2 เมตร  | 30   | น้อยกว่าเมื่อวาน |
| กทม.และปริมณฑล        | มีฝนฟ้าคะนอง ส่วนมากในช่วงบ่ายถึงค่ำ อุณหภูมิ 25-36 องศาC   | 60   | เท่ากับเมื่อวาน  |

พื้นที่ประสบอุทกภัย น้ำป่าไหลหลาก ดินโคลนถล่ม น้ำท่วมขังรอการระบาย ปี 2557 - 2560 ข้อมูลวันที่ 19 มิถุนายน 2557-2560

ปี 2557



1 จังหวัด

น้ำรอการระบาย 1 จังหวัด  
สุโขทัย

ปี 2558



0 จังหวัด

ปี 2559



3 จังหวัด

น้ำป่าไหลหลาก 3 จังหวัด  
แม่ฮ่องสอน ตาก นครราชสีมา

ปี 2560



2 จังหวัด

น้ำท่วม 2 จังหวัด  
สุพรรณบุรี  
พระนครศรีอยุธยา





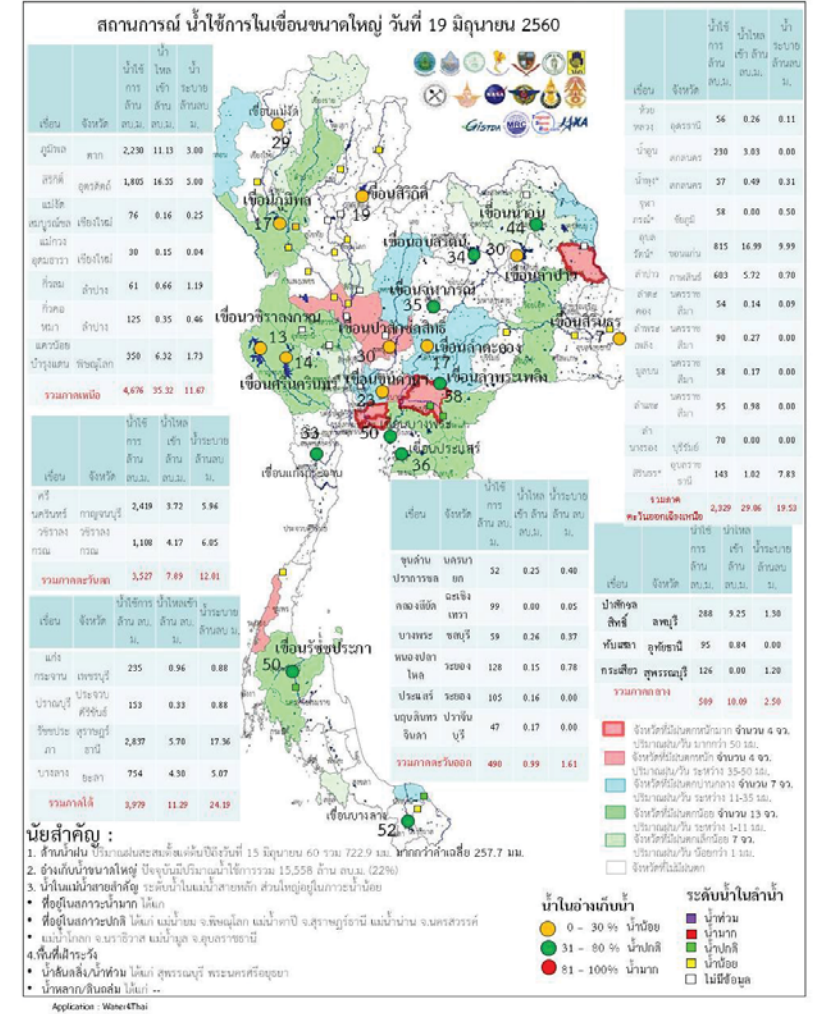
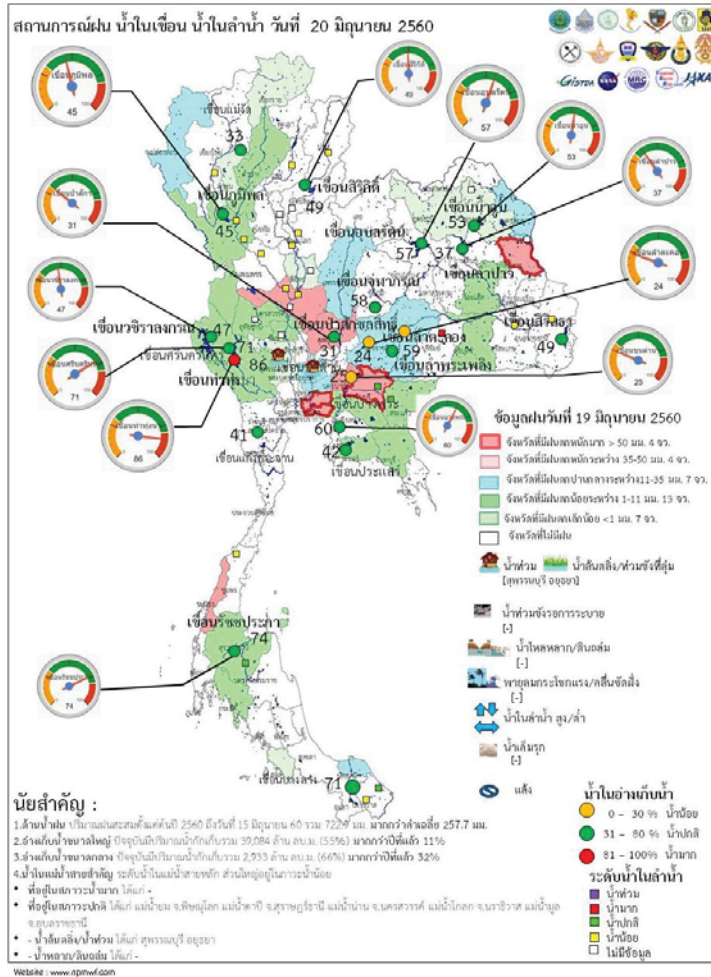

ระดับน้ำในเขื่อน

วันที่ 20 มิถุนายน 2560 รายงานสถานการณ์การเก็บกักน้ำในเขื่อนขนาดใหญ่  
เขื่อนขนาดใหญ่ที่มีปริมาณน้ำต่ำกว่าเกณฑ์กักเก็บน้ำต่ำสุด จำนวน 5 เขื่อน

| เขื่อน              | จังหวัด   | % น้ำเมื่อเทียบกับ<br>ความจุเก็บกัก | เทียบข้อมูล<br>ในอดีต | เทียบกับ<br>เมื่อวาน |
|---------------------|-----------|-------------------------------------|-----------------------|----------------------|
| 1.เขื่อนภูมิพล      | ตาก       | 45                                  | มากกว่าปี 2558        | เท่ากับเมื่อวาน      |
| 2.แม่กวางอุดมธารา   | เชียงใหม่ | 17                                  | มากกว่าปี 2558        | เท่ากับเมื่อวาน      |
| 3.เขื่อนน้ำพุง      | สกลนคร    | 40                                  | มากกว่าปี 2558        | เพิ่มขึ้น            |
| 4.เขื่อนศรีนครินทร์ | กาญจนบุรี | 71                                  | มากกว่าปี 2558        | เท่ากับเมื่อวาน      |
| 5.เขื่อนบางลาง      | ยะลา      | 71                                  | น้อยกว่าปี 2558       | เท่ากับเมื่อวาน      |

สถานการณ์น้ำในลุ่มน้ำเจ้าพระยา

มีปริมาณน้ำต้นทุนเหลือในเขื่อนทั้ง 4 แห่ง ณ วันที่ 19 มิถุนายน 2560 รวม 4,583 ล้านลูกบาศก์เมตร

สภาพน้ำในอ่างเก็บน้ำ ภูมิพล สิริกิติ์ แควน้อยฯ และป่าสักฯ วันที่ 19 มิถุนายน 2560

| อ่างเก็บน้ำ      | ปริมาณน้ำในอ่าง |              | ปริมาณน้ำใช้การได้ |             | ปริมาณน้ำไหลลงอ่าง |          | ปริมาณน้ำระบาย |          | ปริมาณน้ำ<br>รับได้อีก |
|------------------|-----------------|--------------|--------------------|-------------|--------------------|----------|----------------|----------|------------------------|
|                  | ปริมาณน้ำ       | % ความจุอ่าง | ปริมาณน้ำ          | % น้ำใช้การ | วันนี้             | เมื่อวาน | วันนี้         | เมื่อวาน |                        |
| ภูมิพล           | 6,034           | 45           | 2,234              | 23          | 7.94               | 11.13    | 3.00           | 3.00     | 7,428                  |
| สิริกิติ์        | 4,661           | 49           | 1,811              | 27          | 11.28              | 16.55    | 5.12           | 5.00     | 4,849                  |
| ภูมิพล+สิริกิติ์ | 10,695          | 47           | 4,045              | 25          | 19.22              | 27.68    | 8.12           | 8.00     | 12,277                 |
| แควน้อยฯ         | 396             | 42           | 353                | 39          | 5.30               | 6.32     | 1.73           | 1.73     | 543                    |
| ป่าสักชลสิทธิ์   | 298             | 31           | 295                | 31          | 8.33               | 9.25     | 1.31           | 1.30     | 662                    |
| รวมทั้งหมด       | 11,389          | 46           | 4,693              | 26          | 32.85              | 43.25    | 11.16          | 11.03    | 13,482                 |

(หน่วย : ล้าน ลบ.ม.)

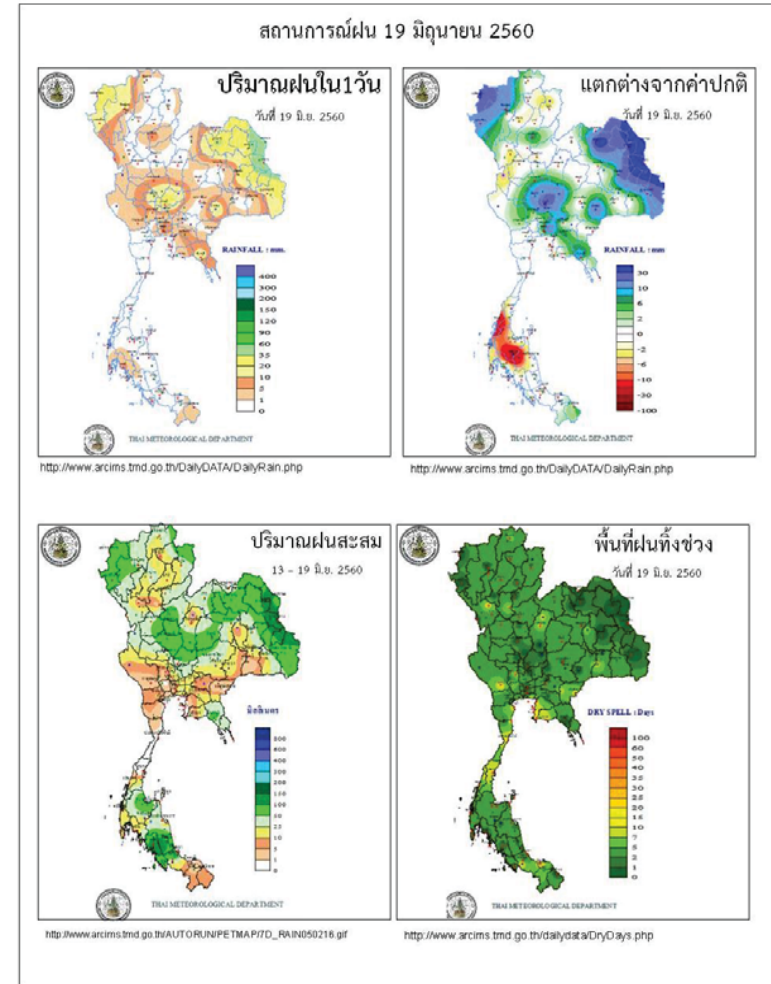



ข้อมูลสภาพอากาศ

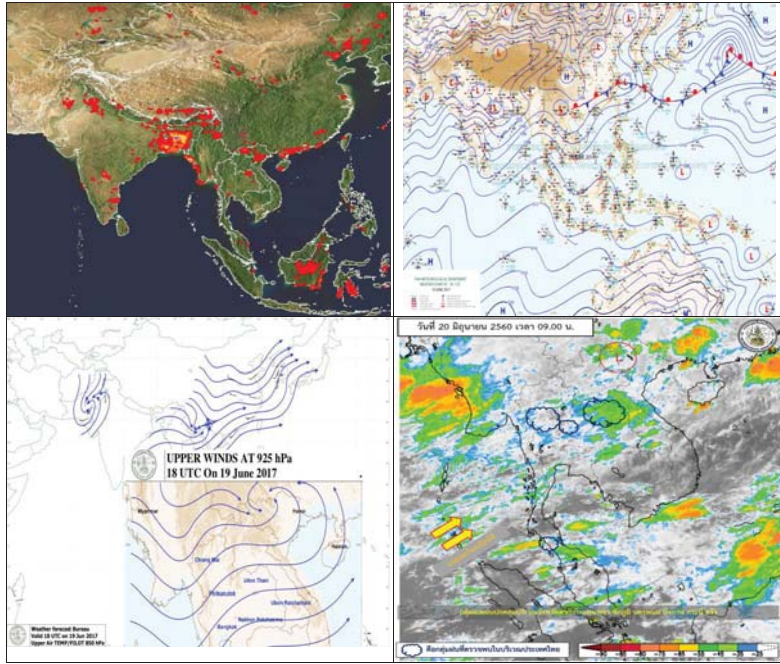

พยากรณ์อากาศ วันที่ 20 มิถุนายน 2560

พยากรณ์อากาศ 24 ชั่วโมงข้างหน้า ประเทศไทยตอนบนมีฝนใกล้เคียงกับเมื่อกวาน และมีฝนตหนักบางแห่งในบริเวณภาคตะวันออกเฉียงเหนือ ส่วนทะเลอันดามันจะมีคลื่นสูง 1-2 เมตร

| ภาค                | ลักษณะอากาศวันนี้   | คาดหมาย   |
|--------------------|---|---|
| เหนือ              | มีฝนฟ้าคะนอง ร้อยละ 40 ของพื้นที่ ส่วนมากบริเวณจังหวัดแม่ฮ่องสอน เชียงใหม่ ลำพูน ลำปาง ตาก กำแพงเพชร สุโขทัย พิษณุโลก พิจิตร และเพชรบูรณ์ อุณหภูมิต่ำสุด 23-35 องศาเซลเซียส                               | วันที่ 19-25 มิ.ย. มีฝนฟ้าคะนองร้อยละ 30-60 ของพื้นที่ อุณหภูมิต่ำสุด 23-35 องศาเซลเซียส  |
| ตะวันออกเฉียงเหนือ | มีฝนฟ้าคะนอง ร้อยละ 70 ของพื้นที่ และมีฝนตกหนักบางแห่ง ส่วนมากบริเวณจังหวัดเลย หนองบัวลำภู อุดรธานี หนองคาย บึงกาฬ สกลนคร นครพนม มุกดาหาร อำนาจเจริญ และอุบลราชธานี อุณหภูมิต่ำสุด 23-35 องศาเซลเซียส     | วันที่ 19-21 มิ.ย. มีฝนฟ้าคะนองร้อยละ 40-70 ของพื้นที่ และมีฝนตกหนักบางแห่ง ส่วนในช่วงวันที่ 22-25 มิ.ย. มีฝนฟ้าคะนองร้อยละ 30-40 ของพื้นที่ อุณหภูมิต่ำสุด 24-35 องศาเซลเซียส                                    |
| กลาง               | มีฝนฟ้าคะนอง ร้อยละ 60 ของพื้นที่ ส่วนมากในช่วงบ่ายถึงค่ำ บริเวณจังหวัดราชบุรี กาญจนบุรี อุทัยธานี นครสวรรค์ ชัยนาท สิงห์บุรี อ่างทอง ลพบุรี สระบุรี และพระนครศรีอยุธยา อุณหภูมิต่ำสุด 24-36 องศาเซลเซียส | วันที่ 19-25 มิ.ย. มีฝนฟ้าคะนองร้อยละ 20-40 ของพื้นที่ และมีฝนตกหนักบางแห่ง โดยเฉพาะด้านตะวันตกของภาค อุณหภูมิต่ำสุด 23-36 องศาเซลเซียส   |
| ตะวันออก           | มีฝนฟ้าคะนอง ร้อยละ 60 ของพื้นที่ ส่วนมากบริเวณจังหวัดนครนายก ปราจีนบุรี ฉะเชิงเทรา ชลบุรี ระยอง จันทบุรี และตราด อุณหภูมิต่ำสุด 24-37 องศาเซลเซียส ทะเลมีคลื่นสูง 1-2 เมตร                               | วันที่ 19-25 มิ.ย. มีฝนฟ้าคะนองร้อยละ 40-60 ของพื้นที่ และมีฝนตกหนักบางแห่ง โดยเฉพาะในช่วงวันที่ 22-25 มิ.ย. ทะเลมีคลื่นสูง 1-2 เมตร บริเวณที่มีฝนฟ้าคะนองคลื่นสูงประมาณ 2 เมตร อุณหภูมิต่ำสุด 24-34 องศาเซลเซียส |
| ใต้ (ฝั่งตะวันออก) | มีฝนฟ้าคะนอง ร้อยละ 30 ของพื้นที่ ส่วนมากบริเวณจังหวัดนครศรีธรรมราช   | มีฝนฟ้าคะนองร้อยละ 20-40 ของพื้นที่ ตลอดช่วง ทะเลมีคลื่นสูงประมาณ 1   |

|                   |   |  |
|-------------------|---|--|
|                   | พัทลุง สงขลา ปัตตานี ยะลา และนราธิวาส<br>อุณหภูมิต่ำ 24-36 องศาเซลเซียส ทะเลมีคลื่น<br>สูงประมาณ 1 เมตร                                       | เมตร อุณหภูมิ 23-36 องศาเซลเซียส   |
| ใต้ (ฝั่งตะวันตก) | มีฝนฟ้าคะนอง ร้อยละ 30 ของพื้นที่<br>ส่วนมากบริเวณจังหวัดภูเก็ต กระบี่ ตรัง<br>และสตูล อุณหภูมิ 22-34 องศาเซลเซียส<br>ทะเลมีคลื่นสูง 1-2 เมตร | วันที่ 19-21 มิ.ย. มีฝนฟ้าคะนองร้อย<br>ละ 20-30 ของพื้นที่ ทะเลมีคลื่นสูง 1-2<br>เมตร บริเวณที่มีฝนฟ้าคะนองคลื่นสูง<br>ประมาณ 2 เมตร วันที่ 22-25 มิ.ย. มี<br>ฝนฟ้าคะนองร้อยละ 40-60 ของพื้นที่<br>และมีฝนตกหนักบางแห่ง ทะเลมีคลื่น<br>สูงประมาณ 2 เมตร อุณหภูมิ 23-36<br>องศาเซลเซียส |
| กรุงเทพมหานคร     | มีฝนฟ้าคะนอง ร้อยละ 60 ของพื้นที่<br>อุณหภูมิ 25-36 องศาเซลเซียส  | มีฝนฟ้าคะนอง ร้อยละ 60 ของพื้นที่<br>อุณหภูมิ 25-36 องศาเซลเซียส   |

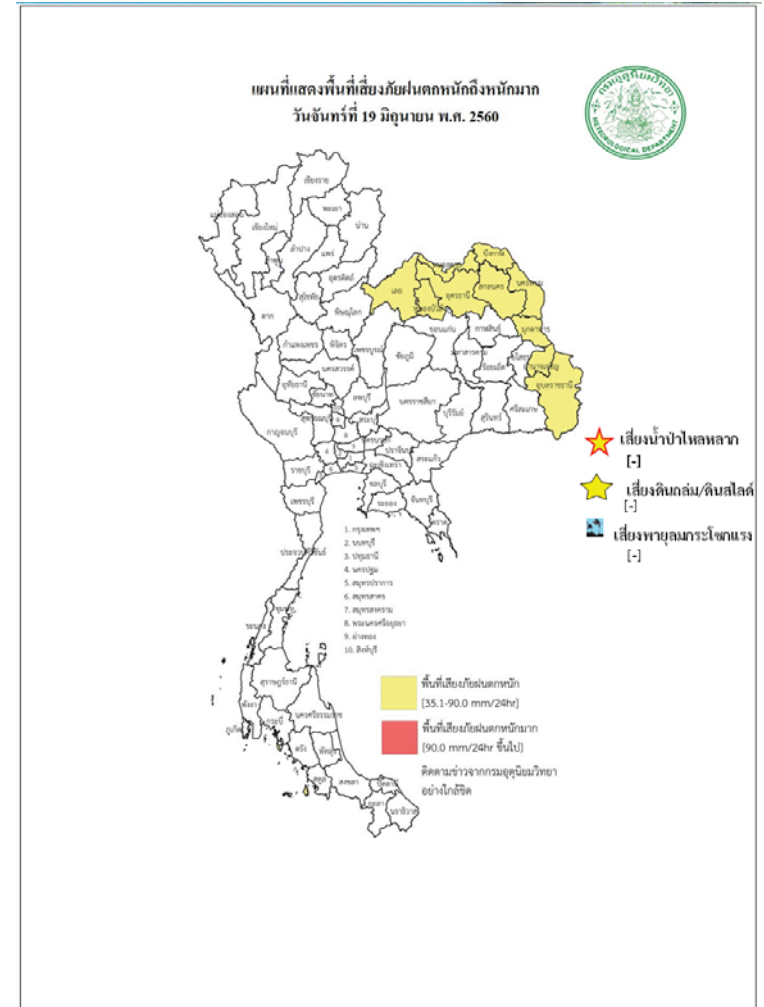

สถานการณ์ความเค็มของน้ำในแม่น้ำเจ้าพระยา วันที่ 20 มิถุนายน 2560

| สถานี            | ค่าความเค็ม (g/l) | เทียบกับมาตรฐาน                | เทียบกับเมื่อวาน | แนวโน้ม |
|------------------|-------------------|--------------------------------|------------------|---------|
| วัดโพธิ์แดงเหนือ | 0.11              | อยู่ในมาตรฐานเพื่อการผลิตประปา | มากกว่าเมื่อวาน  | ทรงตัว  |
| วัดไผ่ล้อม       | 0.11              | อยู่ในมาตรฐานเพื่อการผลิตประปา | เท่ากับเมื่อวาน  | ทรงตัว  |
| สถานีสูบน้ำสำแล  | 0.11              | อยู่ในมาตรฐานเพื่อการผลิตประปา | เท่ากับเมื่อวาน  | ทรงตัว  |
| คลองลัดโพธิ์     | -                 | -                              | -                | -       |
| รังสิตไซฟอน      | -                 | -                              | -                | -       |
| เขื่อนแม่กลอง    | -                 | -                              | -                | -       |
| ท่าม่วง          | 0.10              | อยู่ในมาตรฐานเพื่อการผลิตประปา | เท่ากับเมื่อวาน  | ทรงตัว  |
| คลองประปา กม.54  | 0.10              | อยู่ในมาตรฐานเพื่อการผลิตประปา | เท่ากับเมื่อวาน  | ทรงตัว  |
| บางเลน กม.35     | 0.10              | อยู่ในมาตรฐานเพื่อการผลิตประปา | เท่ากับเมื่อวาน  | ทรงตัว  |
| คลองประปา กม.14  | 0.10              | อยู่ในมาตรฐานเพื่อการผลิตประปา | เท่ากับเมื่อวาน  | ทรงตัว  |

ตารางแสดงระดับน้ำทะเลหนุน ปี 2560 กับ ปี 2559 (ข้อมูลวันที่ 20 มิ.ย. 2560)

| ตารางแสดงระดับน้ำทะเลหนุน ปี 2560 กับ ปี 2559 (ข้อมูลวันที่ 20 มิ.ย. 2560) |                       |             |                |               |           |               |              |               |           |               |
|--|-----------------------|-------------|----------------|---------------|-----------|---------------|--------------|---------------|-----------|---------------|
| ที่  | ชื่อสถานี             | สถานที่ตั้ง | น้ำขึ้นเต็มที่ |               |           |               | น้ำลงเต็มที่ |               |           |               |
|  |                       |             | ปี 2560        |               | ปี 2559   |               | ปี 2560      |               | ปี 2559   |               |
|  |                       |             | เวลา (น.)      | ระดับน้ำ (ม.) | เวลา (น.) | ระดับน้ำ (ม.) | เวลา (น.)    | ระดับน้ำ (ม.) | เวลา (น.) | ระดับน้ำ (ม.) |
| 1  | กองบัญชาการกองทัพเรือ | กรุงเทพฯ    | 01.01          | 0.70          | 04.03     | 2.58          | 09.10        | 0.24          | 13.26     | 1.04          |
| 2  | ป้อมพระจุลจอมเกล้า    | สมุทรปราการ | 23.58          | 0.71          | 18.40     | 2.79          | 11.46        | 0.07          | 11.20     | 0.26          |

ตารางเปรียบเทียบสถานการณ์น้ำในแม่น้ำสายหลัก ปี 2560 กับ ปี 2559

(ข้อมูลวันที่ 20 มิ.ย. 2560)

| สถานี                 | ที่ตั้ง                    | ลุ่มน้ำ    | ระดับตลิ่ง (ม.) | ระดับน้ำที่วัดได้ (ม.) |         | ระดับปี 2560 ต่างจากปี 2559 (ม.) |
|-----------------------|----------------------------|------------|-----------------|------------------------|---------|----------------------------------|
|                       |                            |            |                 | ปี 2559                | ปี 2560 |                                  |
| Y.3A                  | สุโขทัย-สวรรคโลก           | ยม         | 10.5            | -0.74                  | -0.08   | ต่ำกว่า 0.82                     |
| W.4A                  | ตาก - สามเงา               | วัง        | 6.1             | 0.20                   | 1.30    | สูงกว่า 1.1                      |
| P.7A                  | กำแพงเพชร - เมือง          | ปิง        | 5.87            | 0.21                   | 0.42    | สูงกว่า 0.21                     |
| Y.16                  | พิษณุโลก - บางระกำ         | ยม         | 7               | 0.03                   | 6.14    | สูงกว่า 6.11                     |
| Y.5                   | พิจิตร - โพทะเล            | ยม         | 8.25            | -0.90                  | 6.26    | สูงกว่า 5.36                     |
| N.2B                  | อุดรดิตถ์ - เมือง          | น่าน       | 7.63            | 0.81                   | 0.34    | ต่ำกว่า 0.47                     |
| P.17                  | นครสวรรค์ - บรรพตพิสัย     | ปิง        | 38.08           | 34.10                  | 34.86   | สูงกว่า 0.76                     |
| N.67                  | นครสวรรค์ - ชุมแสง         | น่าน       | 28.3            | 19.10                  | 23.73   | สูงกว่า 4.63                     |
| C.2                   | นครสวรรค์ - เมือง          | เจ้าพระยา  | 26.2            | 17.41                  | 20.60   | สูงกว่า 3.19                     |
| C.30                  | อุทัยธานี - ขุนแก้ว        | เจ้าพระยา  | 108.3           | 101.55                 | 101.55  | เท่ากันทั้ง 2 ปี                 |
| C.13                  | ชัยนาท - สรรพยา            | เจ้าพระยา  | 16.34           | 5.71                   | 16.50   | สูงกว่า 10.79                    |
| S.39                  | ลพบุรี - ชัยบาดาล          | ป่าสัก     | 52.59           | 37.27                  | 40.71   | สูงกว่า 3.44                     |
| C.29A                 | อยุธยา - บางไทร            | เจ้าพระยา  | na.             | 0.87                   | 1.20    | สูงกว่า 0.33                     |
| แม่น้ำปราจีนบุรี      | ปราจีนบุรี - อ.กบินทร์บุรี | ปราจีนบุรี | 10.2            | na                     | 2.07    | na.                              |
| หนองคาย อ.เมือง (โขง) | หนองคาย อ.เมือง (โขง)      | โขง        | 12.1            | 3.2                    | 4.4     | na.                              |
| นครพนม อ.เมือง (โขง)  | นครพนม อ.เมือง (โขง)       | โขง        | 12.3            | -0.74                  | -0.08   | ต่ำกว่า 0.82                     |

การปฏิบัติการและการให้ความช่วยเหลือ

ปก. ด้านพืช สำรวจความเสียหายเสร็จแล้ว เกษตรกร 6,106 ราย พื้นที่เสียหายสิ้นเชิง 100,476.50 ไร่ (ข้าว) คิด



เป็นวงเงินช่วยเหลือ 111.83 ล้านบาท จ่ายเงินช่วยเหลือเกษตรกรแล้ว จัดหาเครื่องสูบน้ำ จำนวน 11 เครื่อง (ชลประทาน 3 เครื่อง และทรัพยากรน้ำภาค 6 ปราจีนบุรี 8 เครื่อง) แจกจ่ายน้ำอุปโภค-บริโภค 11 คัน 127 เทียว 1,068,000 ลิตร

กรมทรัพยากรน้ำ

- 1.การประปาภูมิภาค อ.อรัญประเทศ จ.สระแก้ว ติดตั้งเครื่องสูบน้ำ ขนาด 12 นิ้ว จำนวน 1 เครื่อง
- 2.บ.โคกกรวด ม.7 ต.โพธิ์งาม อ.ประจันตคาม จ.ปราจีนบุรี ติดตั้งเครื่องสูบน้ำ ขนาด 10 นิ้ว จำนวน 1 เครื่อง
- 3.ม.6 (1 4 11-14) ต.หนองม่วง อ.โคกสูง จ.สระแก้ว ติดตั้งเครื่องสูบน้ำ ขนาด 30 นิ้ว จำนวน 1 เครื่อง
- 4.บ.หนองเสม็ด ม.3 ต.โคกสูง อ.โคกสูง จ.สระแก้ว ติดตั้งเครื่องสูบน้ำ ขนาด 12 นิ้ว จำนวน 1 เครื่อง
- 5.บ.หนองหญ้าแก้ว ม.9 ต.โคกสูง อ.โคกสูง จ.สระแก้ว ติดตั้งเครื่องสูบน้ำ ขนาด 12 นิ้ว จำนวน 1 เครื่อง
- 6.บ.ดอนหลุม ม.6 ต.โคกสูง อ.โคกสูง จ.สระแก้ว ติดตั้งเครื่องสูบน้ำ ขนาด 12 นิ้ว จำนวน 1 เครื่อง
- 7.บ.วัด ม.5 ต.บางยาง อ.บ้านสร้าง จ.ปราจีนบุรี ติดตั้งเครื่องสูบน้ำ ขนาด 12 นิ้ว จำนวน 1 เครื่อง
- 8.บ.กุดผือ ม.4 ต.โนนหมากมูน อ.โคกสูง จ.สระแก้ว ติดตั้งเครื่องสูบน้ำ ขนาด 12 นิ้ว จำนวน 1 เครื่อง
- 9.บ.หนองจาน ม.3 ต.โนนหมากมูน อ.โคกสูง จ.สระแก้ว ติดตั้งเครื่องสูบน้ำ ขนาด 12 นิ้ว จำนวน 1 เครื่อง
- 10.บ.สิลารัตนพัฒนา ม.6 ต.โนนหมากมูน อ.โคกสูง จ.สระแก้ว ติดตั้งเครื่องสูบน้ำ ขนาด 12 นิ้ว จำนวน 1 เครื่อง
- 11.บ.หนองแวง ม.1 ต.หนองแวง อ.โคกสูง จ.สระแก้ว ติดตั้งเครื่องสูบน้ำ ขนาด 12 นิ้ว จำนวน 1 เครื่อง
- 12.ม.2(คลองหาดยาง) ต.หาดยาง อ.ศรีมหาโพธิ จ.ปราจีนบุรี ติดตั้งเครื่องสูบน้ำ ขนาด 12 นิ้ว จำนวน 2 เครื่อง
- 13.ม.2(คลองสนามโพธิ์) ต.หาดยาง อ.ศรีมหาโพธิ จ.ปราจีนบุรี ติดตั้งเครื่องสูบน้ำ ขนาด 12 นิ้ว จำนวน 2 เครื่อง
- 14.พล.ร.2 รอ. ค่ายพรหมโยธี ต.บ้านพระ อ.เมือง จ.ปราจีนบุรี ติดตั้งเครื่องสูบน้ำ ขนาด 10 นิ้ว จำนวน 1 เครื่อง
- 15.บ.บางหอย ม.7 ต.บางเตย อ.บ้านสร้าง จ.ปราจีนบุรี ติดตั้งเครื่องสูบน้ำ ขนาด 12 นิ้ว จำนวน 1 เครื่อง
- 16.บ.บางนางเล็ก ม.3 ต.ทรายมูล อ.องครักษ์ จ.นครนายก ติดตั้งเครื่องสูบน้ำ ขนาด 12 นิ้ว จำนวน 1 เครื่อง

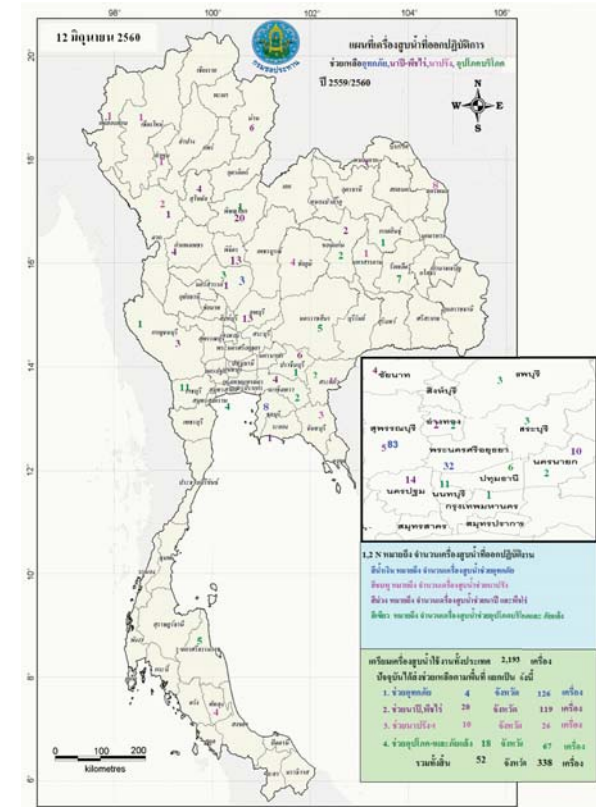

**กนช**  
คณะกรรมการทรัพยากรน้ำแห่งชาติ **20 มิถุนายน 2560**

พื้นที่ประสบอุทกภัย น้ำป่าไหลหลาก ดินโคลนถล่ม น้ำท่วมขังการระบาย ปี 2557 - 2560 ข้อมูลวันที่ 19 มิถุนายน 2557-2560



ที่มาข้อมูล - กรมป้องกันและบรรเทาสาธารณภัย (ป.บ.)  
วันที่ 19 มิถุนายน 2560

**ปริมาณน้ำใช้การ 4 เขื่อนหลักในลุ่มน้ำเจ้าพระยา**

ณ วันที่ 19 มิถุนายน 2560

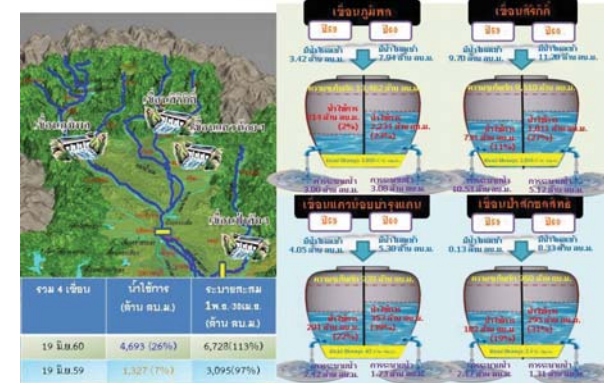

**ปริมาณน้ำใช้การ 2 เขื่อนหลักในลุ่มน้ำแม่กลอง**

ณ วันที่ 19 มิถุนายน 2560

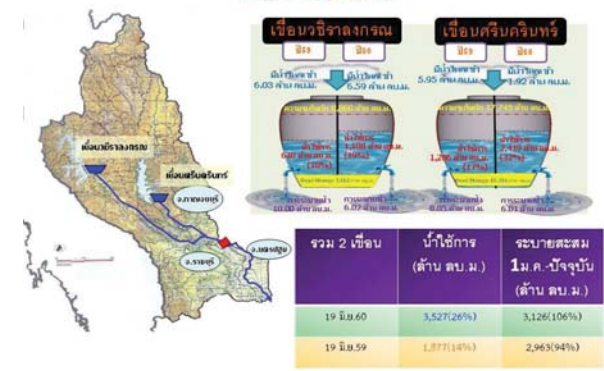

กนช

คณะกรรมการทรัพยากรน้ำแห่งชาติ

วันที่ 20 มิถุนายน 2560

จังหวัดที่ประกาศการให้ความช่วยเหลือผู้ประสบภัยพิบัติกรณีฉุกเฉิน(ภัยแล้ง) ตามระเบียบกระทรวงการคลังว่าด้วยเงินทดรองราชการเพื่อช่วยเหลือผู้ประสบภัยพิบัติกรณีฉุกเฉิน พ.ศ.2556 ข้อมูลวันที่ 19 มิถุนายน 2557-2560

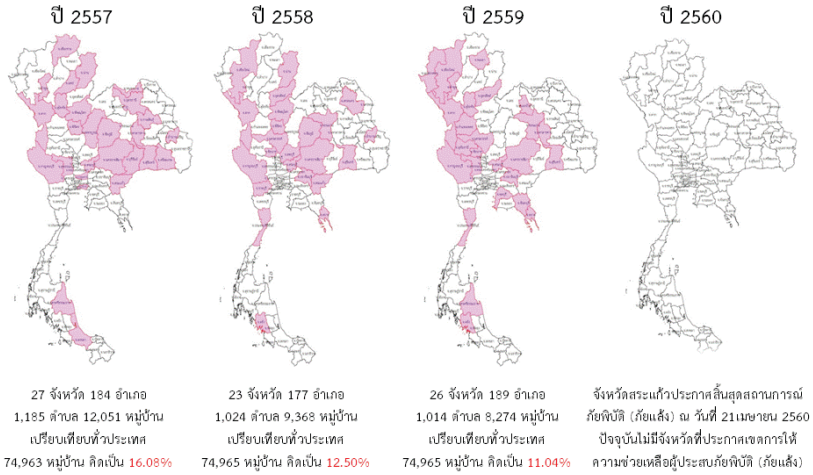

ที่มาข้อมูล : กรมป้องกันและบรรเทาสาธารณภัย (ปภ.)



ปริมาณฝนสะสมปี

พ.ศ. ๒๕๕๙ และ ๒๕๖๐

เทียบค่าเฉลี่ย ๓๐ ปี

วันที่ 19 มิถุนายน 2560  
 ฝน30ปี = 488.15 มม. (สะสมทั้งปี = 1,587.70 มม.)  
 ปี59 = 411.86 มม. (สะสมทั้งปี = 1,630.64 มม.)  
 ปี60 = 739.79 มม.  
 เปรียบเทียบกับ ปี 59 มีค่ามากกว่า 327.93 มม.  
 เปรียบเทียบกับฝนเฉลี่ย 30 ปี มีค่ามากกว่า 251.65 มม.

ปริมาณฝนสะสมปี 2554-2559-2560 เทียบกับค่าเฉลี่ย 30 ปี

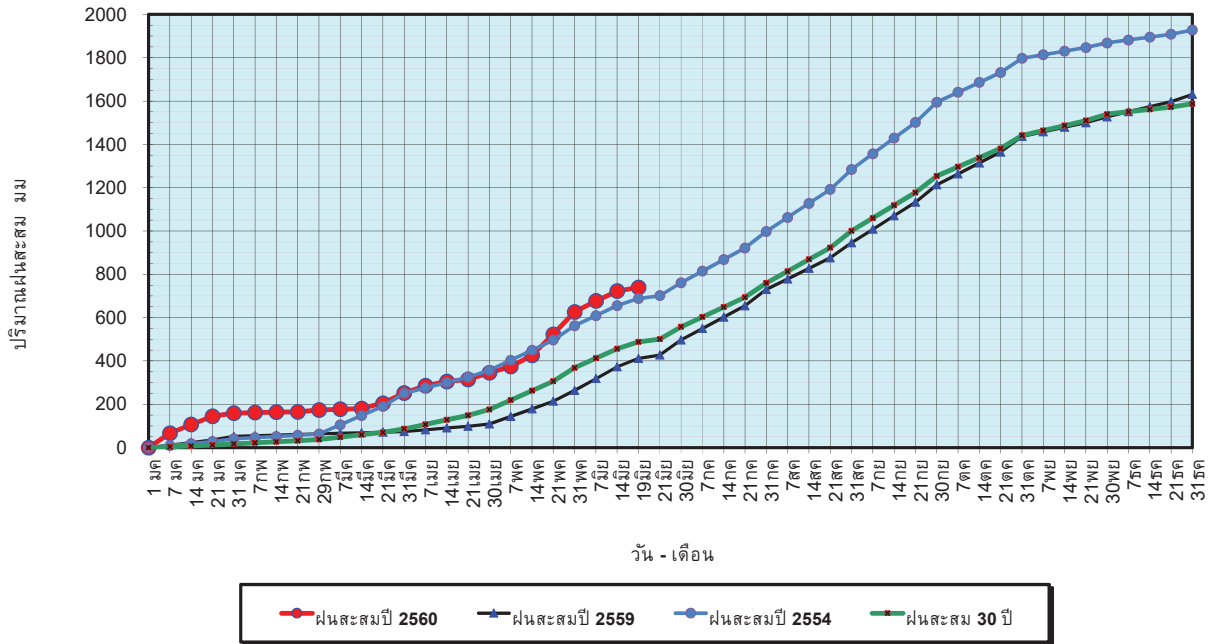

ข้อมูลจากกรมอุตุนิยมวิทยาจำนวน 122 สถานีข้อมูลปริมาณฝนสะสมถึง วันที่ 19 มิถุนายน 2560

ศูนย์เมฆขลา ศูนย์ป้องกันวิกฤตด้านน้ำ กรมทรัพยากรน้ำ

วันที่ 19 มิถุนายน 2560  
 ฝน30ปี = 488.15 มม. (สะสมทั้งปี = 1,587.50 มม.)  
 ปี59 = 411.86 มม. (สะสมทั้งปี = 1,630.64 มม.)  
 ปี60 = 739.79 มม.  
 เปรียบเทียบกับ ปี 59 มีค่ามากกว่า 327.93 มม.  
 เปรียบเทียบกับฝนเฉลี่ย 30 ปี มีค่ามากกว่า 251.65 มม.

ปริมาณฝนเฉลี่ยรายเดือนของประเทศ

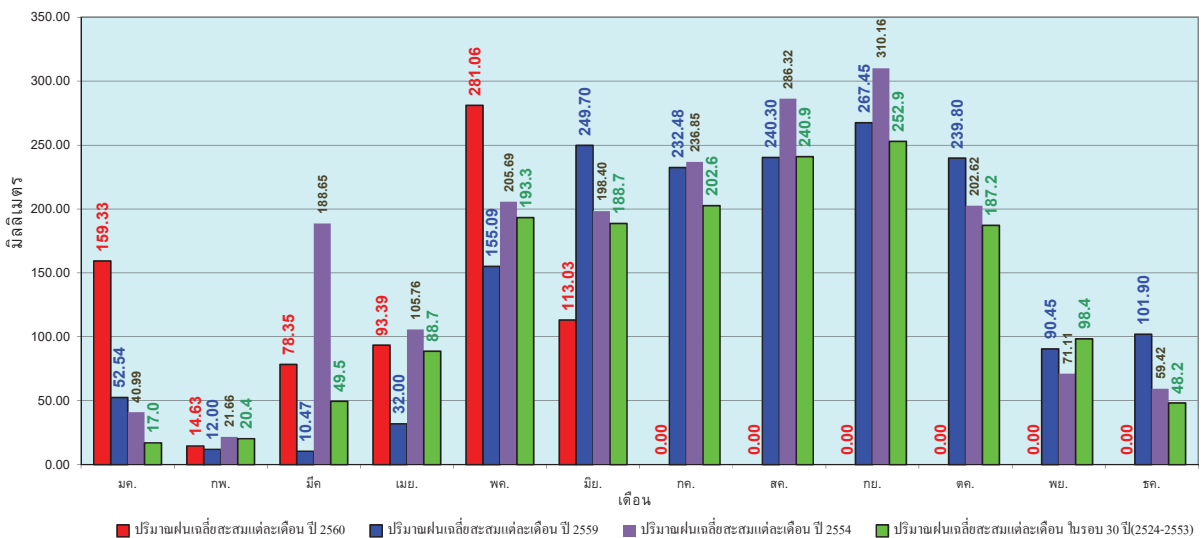

ข้อมูลจากกรมอุตุนิยมวิทยาจำนวน 122 สถานีข้อมูลปริมาณฝนสะสมถึง วันที่ 19 มิถุนายน 2560

ศูนย์เมฆขลา ศูนย์ป้องกันวิกฤตด้านน้ำ กรมทรัพยากรน้ำ

วันที่ 19 มิถุนายน 2560  
 ฝน30ปี = 391.13 มม. (สะสมทั้งปี = 1,230.90 มม.)  
 ปี59 = 335.91 มม. (สะสมทั้งปี = 1,303.93 มม.)  
 ปี60 = 519.13 มม.  
 เปรียบเทียบกับ ปี 59 มีค่ามากกว่า 183.22 มม.  
 เปรียบเทียบกับฝนเฉลี่ย 30 ปี มีค่ามากกว่า 128.00 มม.

### ปริมาณฝนสะสมภาคเหนือ

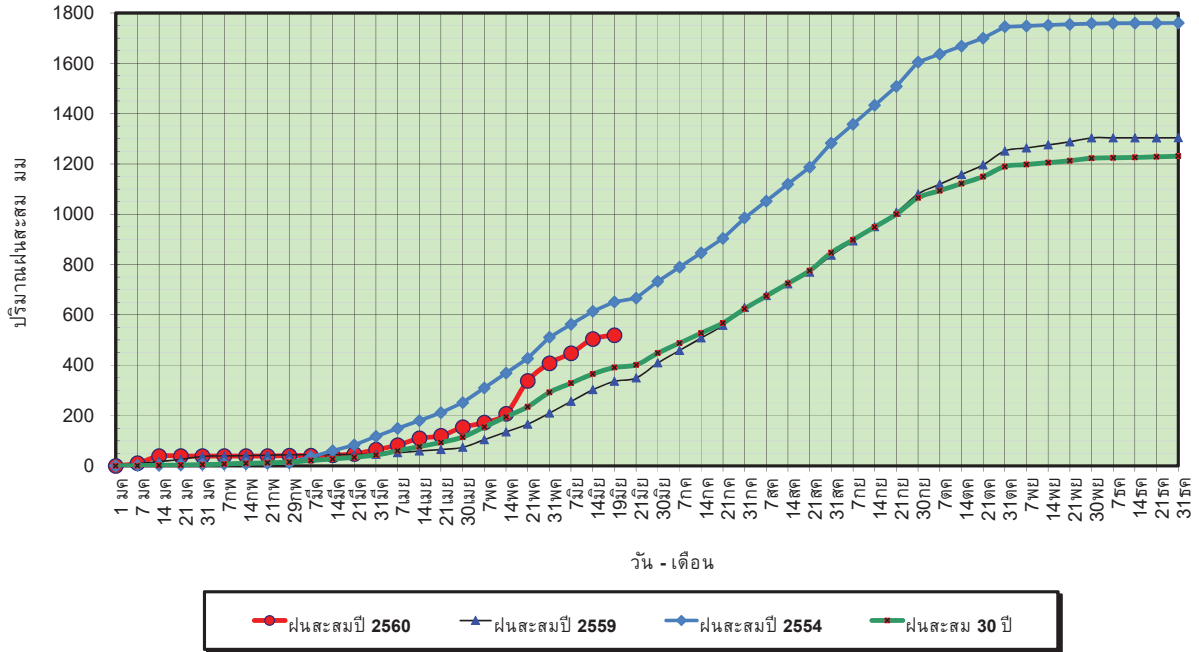

ข้อมูลจากกรมอุตุนิยมวิทยาจำนวน 32 สถานีข้อมูลปริมาณฝนสะสมถึง วันที่ 19 มิถุนายน 2560

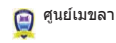

ศูนย์เมฆขลา ศูนย์ป้องกันวิกฤตด้าน ทรัพยากรน้ำ

วันที่ 19 มิถุนายน 2560  
 ฝน30ปี = 391.13 มม. (สะสมทั้งปี = 1,230.90 มม.)  
 ปี59 = 335.91 มม. (สะสมทั้งปี = 1,303.93 มม.)  
 ปี60 = 519.13 มม.  
 เปรียบเทียบกับ ปี 59 มีค่ามากกว่า 183.22 มม.  
 เปรียบเทียบกับฝนเฉลี่ย 30 ปี มีค่ามากกว่า 128.00 มม.

### ปริมาณฝนเฉลี่ยสะสมรายเดือน ภาคเหนือ

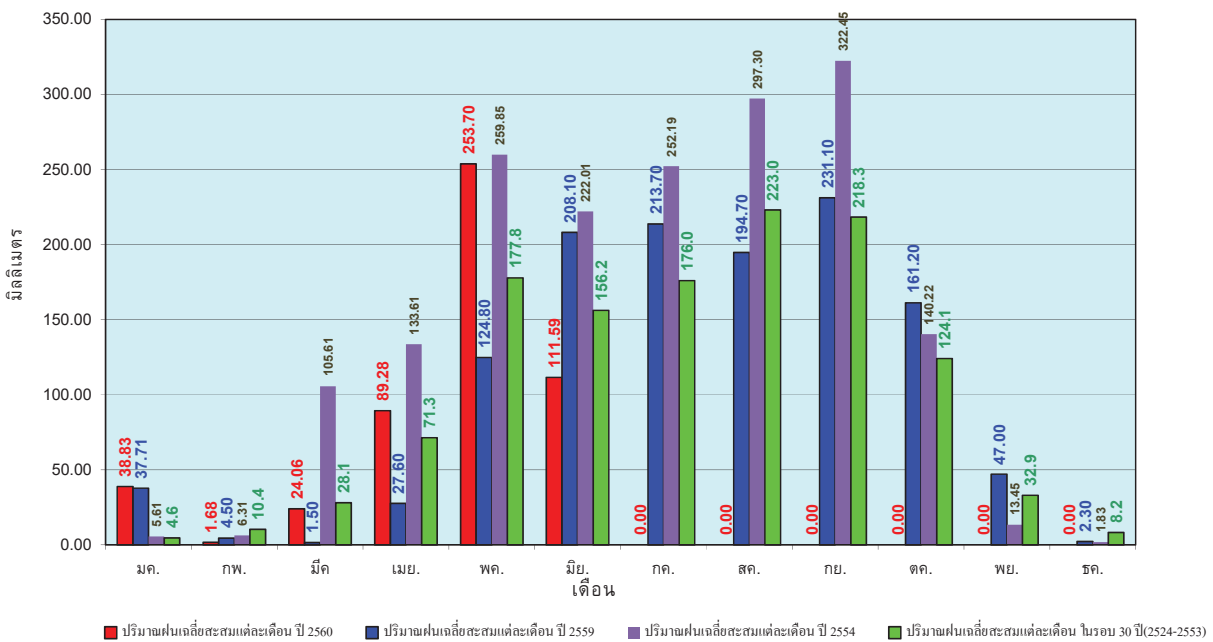

ข้อมูลจากกรมอุตุนิยมวิทยาจำนวน32 สถานีข้อมูลปริมาณฝนสะสมถึง วันที่ 19 มิถุนายน 2560



ศูนย์เมฆขลา ศูนย์ป้องกันวิกฤตด้าน ทรัพยากรน้ำ



วันที่ 19 มิถุนายน 2560  
 ฝน30ปี = 470.22 มม. (สะสมทั้งปี = 1,404.50 มม.)  
 ปี59 = 428.92 มม. (สะสมทั้งปี = 1,451.61 มม.)  
 ปี60 = 610.56 มม.  
 เปรียบเทียบกับ ปี 59 มีค่ามากกว่า 181.64 มม.  
 เปรียบเทียบกับฝนเฉลี่ย 30 ปี มีค่ามากกว่า 140.34 มม.

### ปริมาณฝนสะสมภาคตะวันออกเฉียงเหนือ

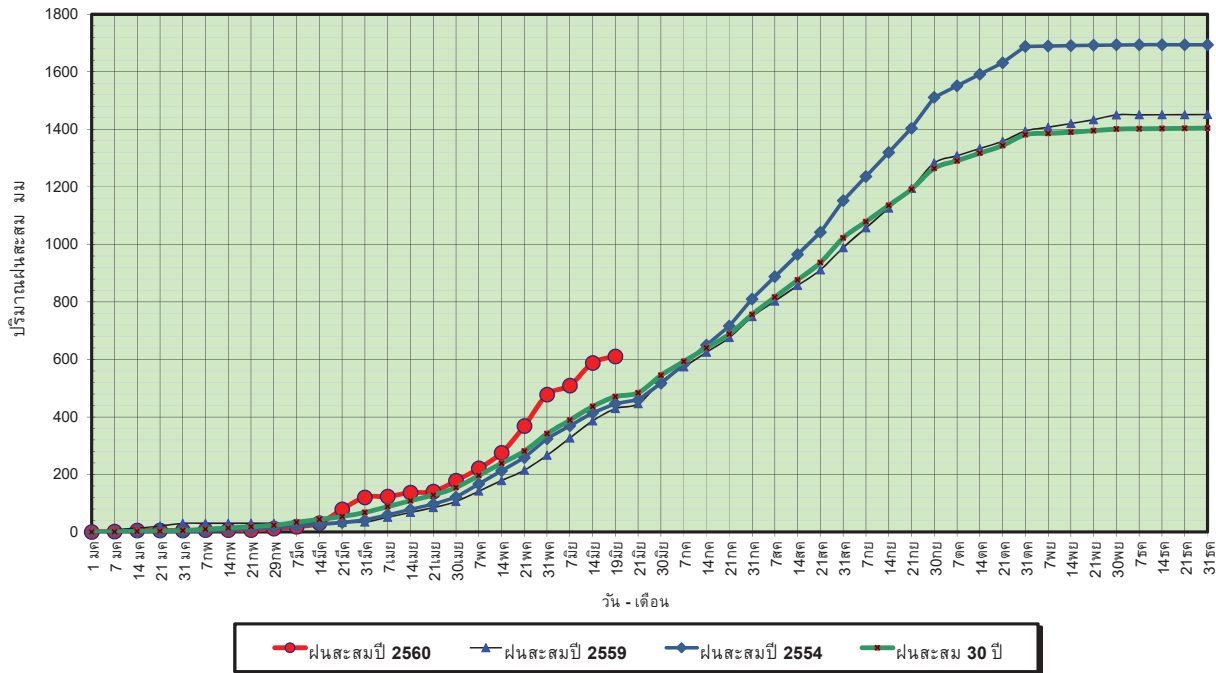

ข้อมูลจากกรมอุตุนิยมวิทยาจำนวน 28  
 สถานีข้อมูลปริมาณฝนสะสมถึง วันที่  
 19 มิถุนายน 2560



ศูนย์เมฆขลา



ศูนย์ป้องกันวิกฤตน้ำ กรมทรัพยากรน้ำ

วันที่ 19 มิถุนายน 2560  
 ฝน30ปี = 470.22 มม. (สะสมทั้งปี = 1,404.50 มม.)  
 ปี59 = 428.92 มม. (สะสมทั้งปี = 1,451.61 มม.)  
 ปี60 = 610.56 มม.  
 เปรียบเทียบกับ ปี 59 มีค่ามากกว่า 181.64 มม.  
 เปรียบเทียบกับฝนเฉลี่ย 30 ปี มีค่ามากกว่า 140.34 มม.

### ปริมาณฝนเฉลี่ยสะสมรายเดือน ภาคตะวันออกเฉียงเหนือ

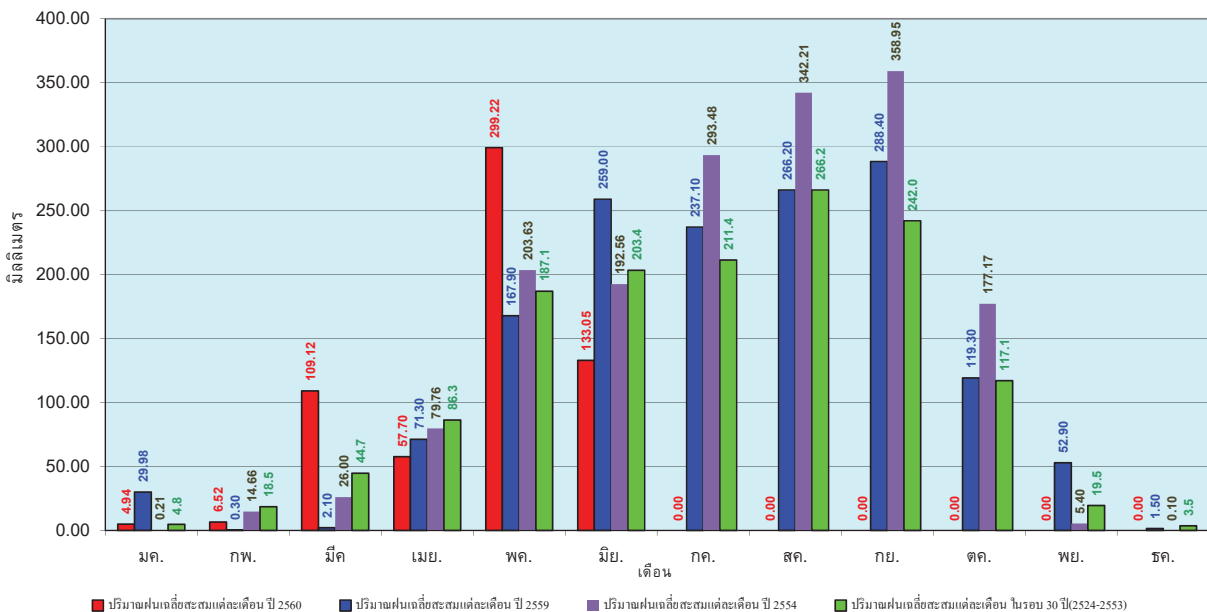

ข้อมูลจากกรมอุตุนิยมวิทยาจำนวน 28  
 สถานีข้อมูลปริมาณฝนสะสมถึง วันที่  
 19 มิถุนายน 2560



ศูนย์เมฆขลา



ศูนย์ป้องกันวิกฤตน้ำ กรมทรัพยากรน้ำ

วันที่ 19 มิถุนายน 2560  
 ฝน30ปี = 398.66 มม. (สะสมทั้งปี = 1,275.20 มม.)  
 ปี59 = 314.06 มม. (สะสมทั้งปี = 1,432.69 มม.)  
 ปี60 = 562.32 มม.  
 เปรียบเทียบกับ ปี 59 มีค่ามากกว่า 248.26 มม.  
 เปรียบเทียบกับฝนเฉลี่ย 30 ปี มีค่ามากกว่า 163.66 มม.

### ปริมาณฝนสะสมภาคกลาง

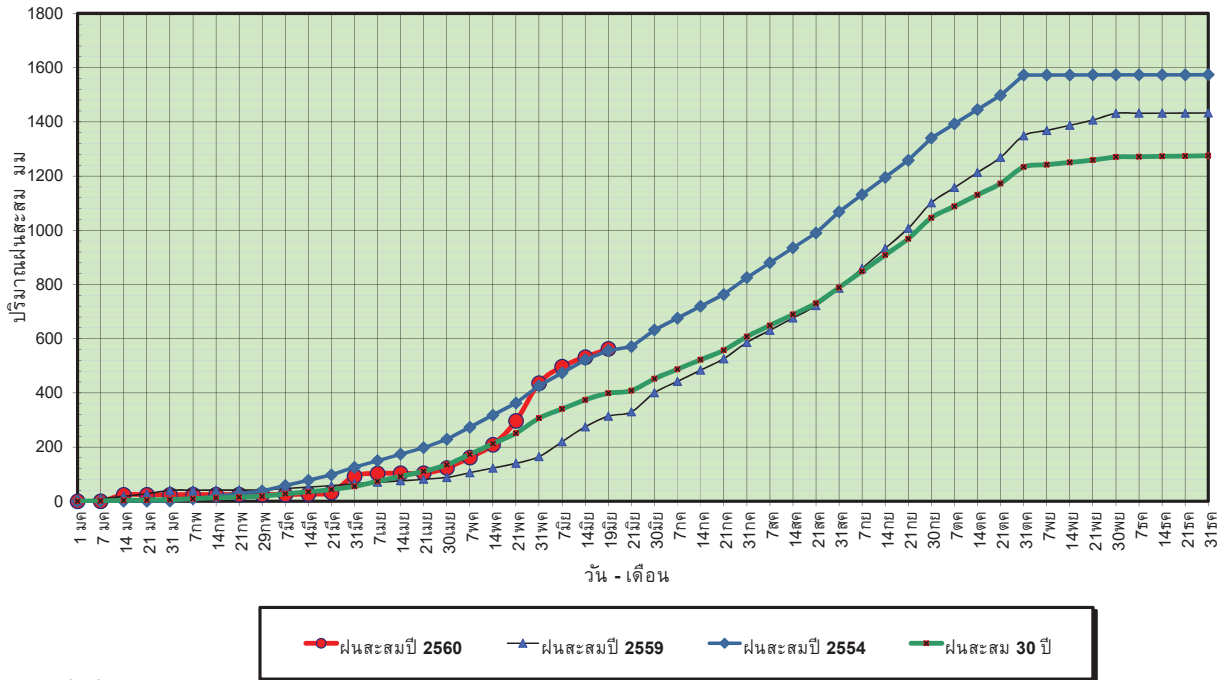

ข้อมูลจากกรมอุตุนิยมวิทยาจำนวน 13  
 สถานีข้อมูลปริมาณฝนสะสมถึง วันที่  
 19 มิถุนายน 2560

ศูนย์เมขลา ศูนย์ป้องกันภัยพิบัติฯ กรมทรัพยากรน้ำ

วันที่ 19 มิถุนายน 2560  
 ฝน30ปี = 398.66 มม. (สะสมทั้งปี = 1,275.20 มม.)  
 ปี59 = 314.06 มม. (สะสมทั้งปี = 1,432.69 มม.)  
 ปี60 = 562.32 มม.  
 เปรียบเทียบกับ ปี 59 มีค่ามากกว่า 248.26 มม.  
 เปรียบเทียบกับฝนเฉลี่ย 30 ปี มีค่ามากกว่า 163.66 มม.

### ปริมาณฝนเฉลี่ยสะสมรายเดือน ภาคกลาง

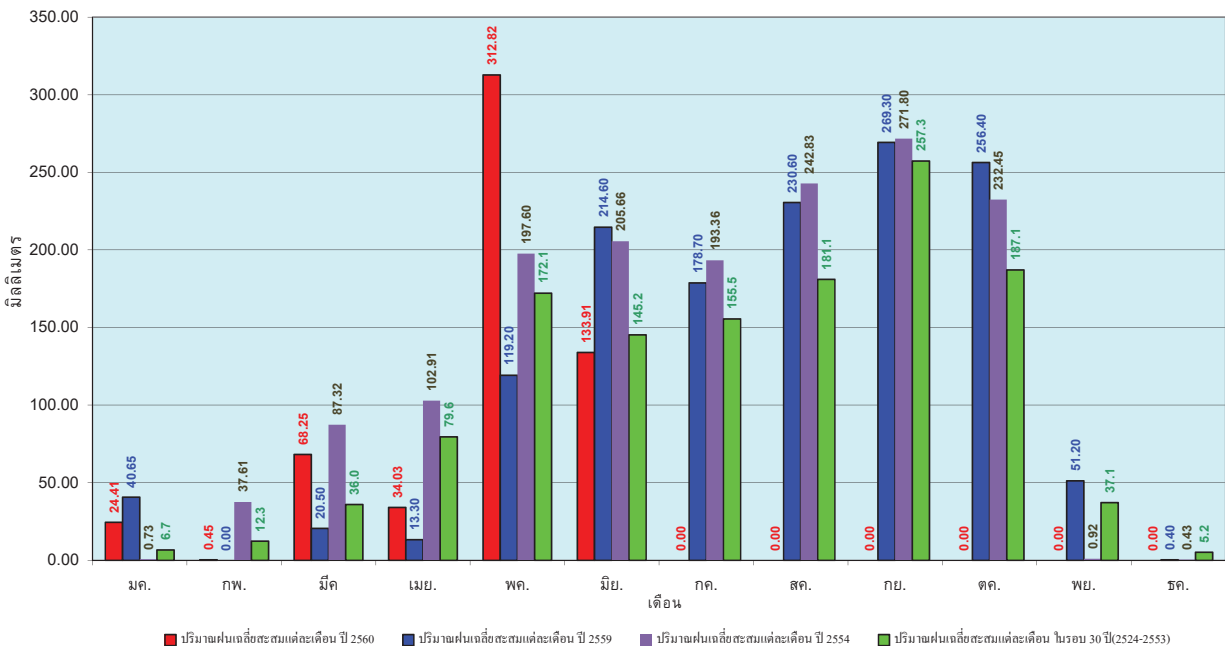

ข้อมูลจากกรมอุตุนิยมวิทยาจำนวน 13  
 สถานีข้อมูลปริมาณฝนสะสมถึง วันที่  
 19 มิถุนายน 2560

ศูนย์เมขลา ศูนย์ป้องกันภัยพิบัติฯ กรมทรัพยากรน้ำ

วันที่ 19 มิถุนายน 2560  
 ฝน30ปี = 596.19 มม. (สะสมทั้งปี = 1,888.80 มม.)  
 ปี59 = 473.78 มม. (สะสมทั้งปี = 1,746.74 มม.)  
 ปี60 = 756.98 มม.  
 เปรียบเทียบกับ ปี 59 มีค่ามากกว่า 283.20 มม.  
 เปรียบเทียบกับฝนเฉลี่ย 30 ปี มีค่ามากกว่า 160.79 มม.

### ปริมาณฝนสะสมภาคตะวันออก

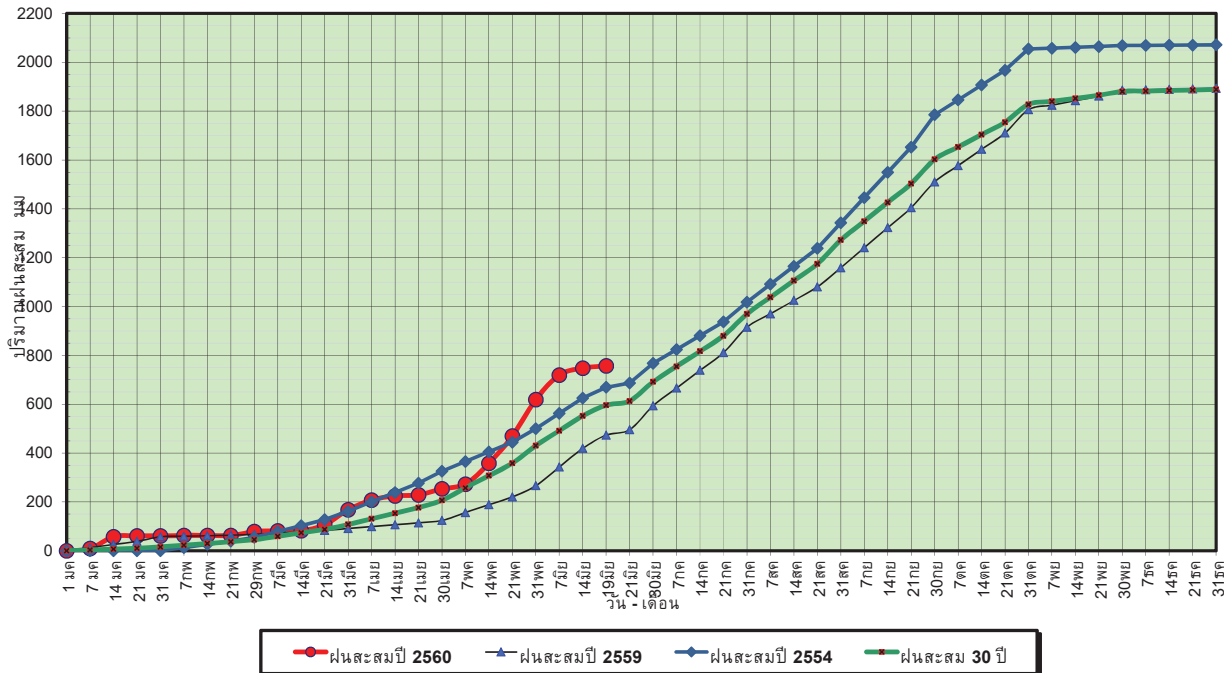

ข้อมูลจากกรมอุตุนิยมวิทยาจำนวน 15  
 สถานีข้อมูลปริมาณฝนสะสมถึง วันที่  
 19 มิถุนายน 2560



ศูนย์เมฆขลา



ศูนย์ป้องกันวิกฤตน้ำ กรมทรัพยากรน้ำ

วันที่ 19 มิถุนายน 2560  
 ฝน30ปี = 596.19 มม. (สะสมทั้งปี = 1,888.80 มม.)  
 ปี59 = 473.78 มม. (สะสมทั้งปี = 1,746.74 มม.)  
 ปี60 = 756.98 มม.  
 เปรียบเทียบกับ ปี 59 มีค่ามากกว่า 283.20 มม.  
 เปรียบเทียบกับฝนเฉลี่ย 30 ปี มีค่ามากกว่า 160.79 มม.

### ปริมาณฝนเฉลี่ยสะสมรายเดือน ภาคตะวันออก

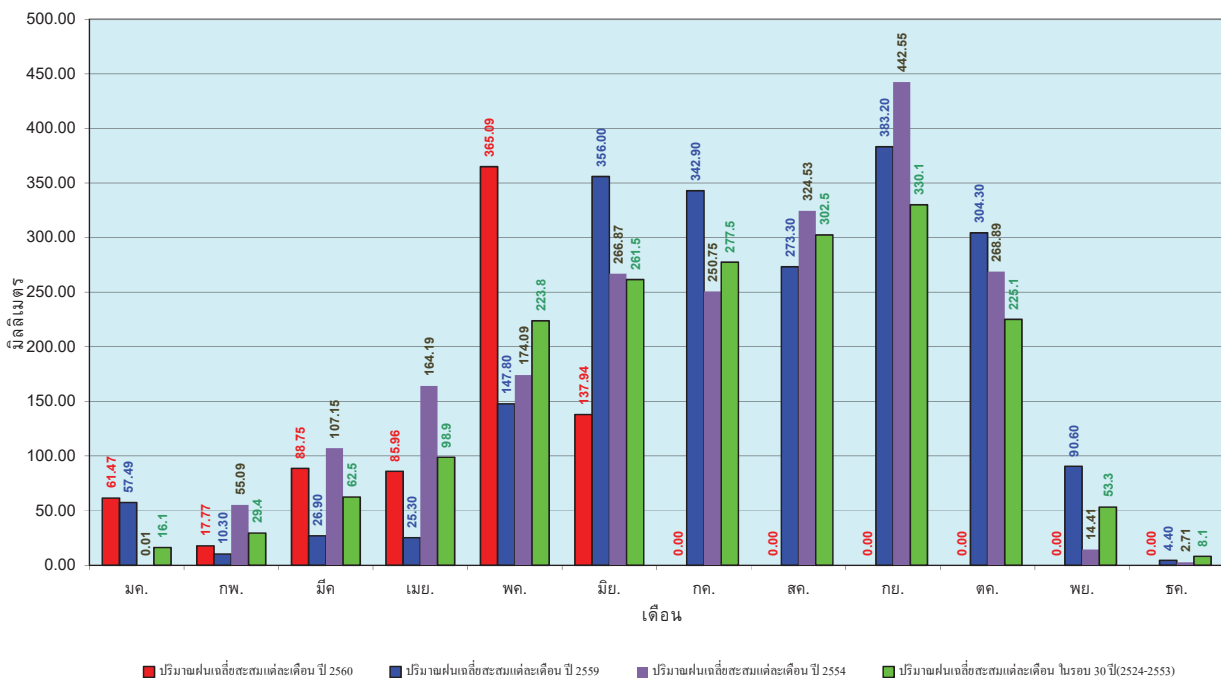

ข้อมูลจากกรมอุตุนิยมวิทยาจำนวน 15  
 สถานีข้อมูลปริมาณฝนสะสมถึง วันที่  
 19 มิถุนายน 2560



ศูนย์เมฆขลา



ศูนย์ป้องกันวิกฤตน้ำ กรมทรัพยากรน้ำ



วันที่ 19 มิถุนายน 2560  
 ฝน30ปี = 354.85 มม. (สะสมทั้งปี = 1,195.72 มม.)  
 ปี59 = 281.91 มม. (สะสมทั้งปี = 1,064.92 มม.)  
 ปี60 = 402.84 มม.  
 เปรียบเทียบกับ ปี 59 มีค่ามากกว่า 120.93 มม.  
 เปรียบเทียบกับฝนเฉลี่ย 30 ปี มีค่ามากกว่า 47.99 มม.

### ปริมาณฝนสะสมภาคตะวันตก

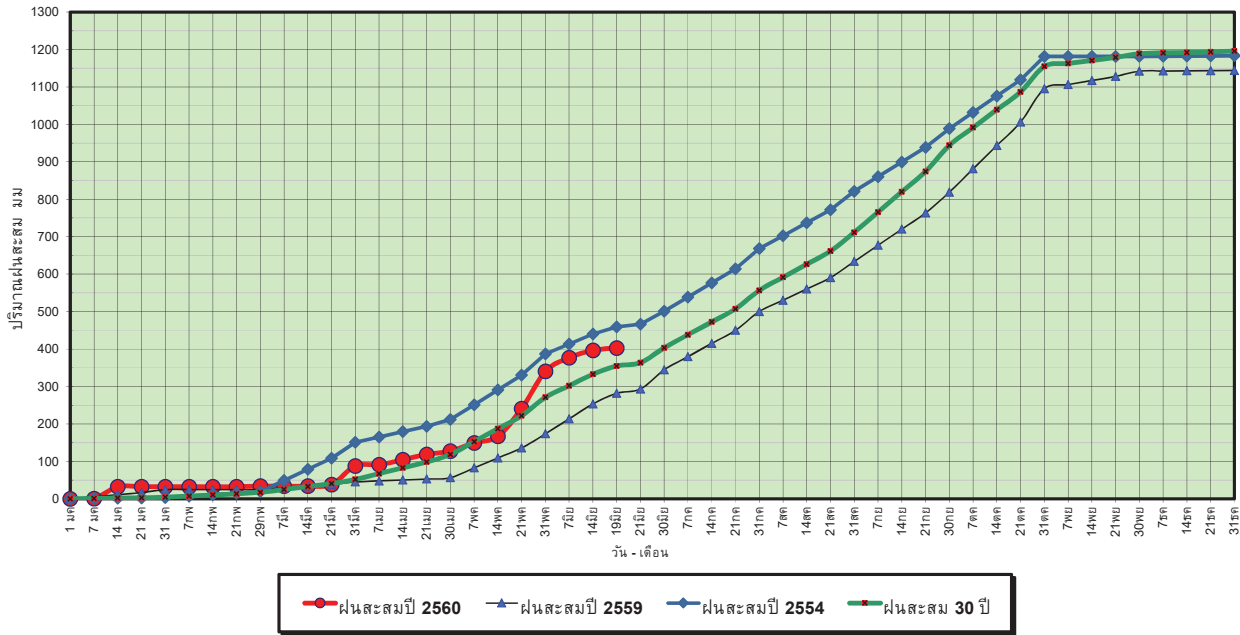

ข้อมูลจากกรมอุตุนิยมวิทยาจำนวน 5 สถานีข้อมูลปริมาณฝนสะสมถึง วันที่ 19 มิถุนายน 2560



ศูนย์เมขลา



ศูนย์ป้องกันวิกฤตน้ำ กรมทรัพยากรน้ำ

วันที่ 19 มิถุนายน 2560  
 ฝน30ปี = 354.85 มม. (สะสมทั้งปี = 1,195.72 มม.)  
 ปี59 = 281.91 มม. (สะสมทั้งปี = 1,064.92 มม.)  
 ปี60 = 402.84 มม.  
 เปรียบเทียบกับ ปี 59 มีค่ามากกว่า 120.93 มม.  
 เปรียบเทียบกับฝนเฉลี่ย 30 ปี มีค่ามากกว่า 47.99 มม.

### ปริมาณฝนเฉลี่ยสะสมรายเดือน ภาคตะวันตก

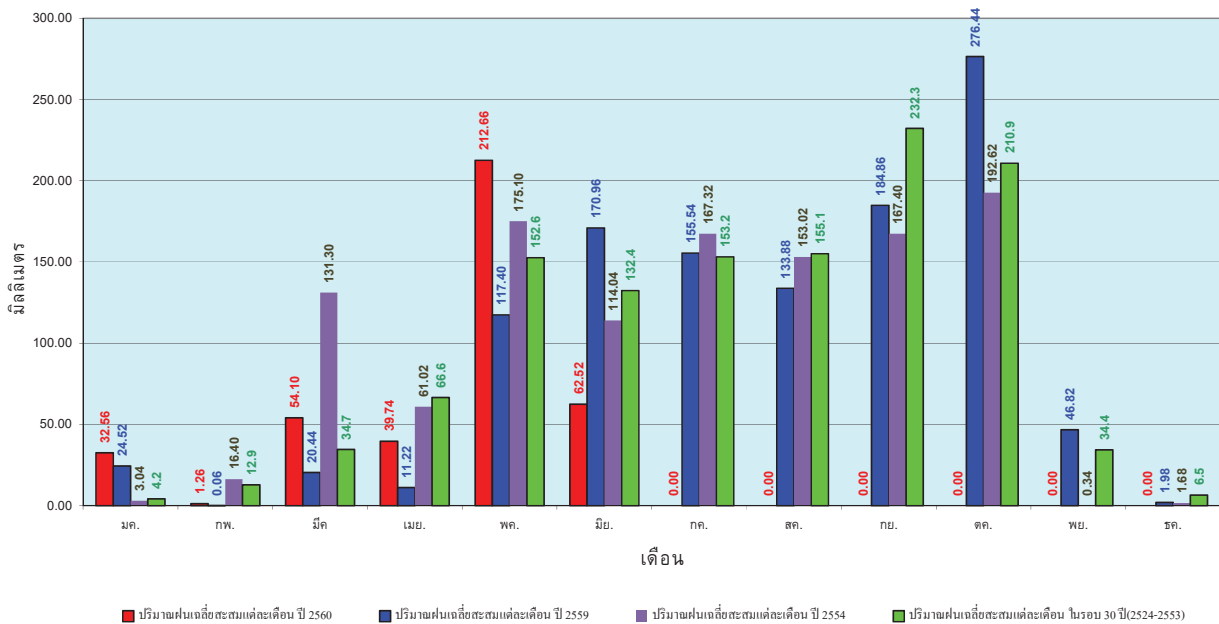

ข้อมูลจากกรมอุตุนิยมวิทยาจำนวน 5 สถานีข้อมูลปริมาณฝนสะสมถึง วันที่ 19 มิถุนายน 2560



ศูนย์เมขลา



ศูนย์ป้องกันวิกฤตน้ำ กรมทรัพยากรน้ำ

วันที่ 19 มิถุนายน 2560  
 ฝน30ปี = 674.18 มม. (สะสมทั้งปี = 2,271.55 มม.)  
 ปี59 = 513.41 มม. (สะสมทั้งปี = 2,058.2 มม.)  
 ปี60 = 1,236.83 มม.  
 เปรียบเทียบกับ ปี 59 มีค่ามากกว่า 723.42 มม.  
 เปรียบเทียบกับฝนเฉลี่ย 30 ปี มีค่ามากกว่า 562.65 มม.

### ปริมาณฝนสะสมภาคใต้

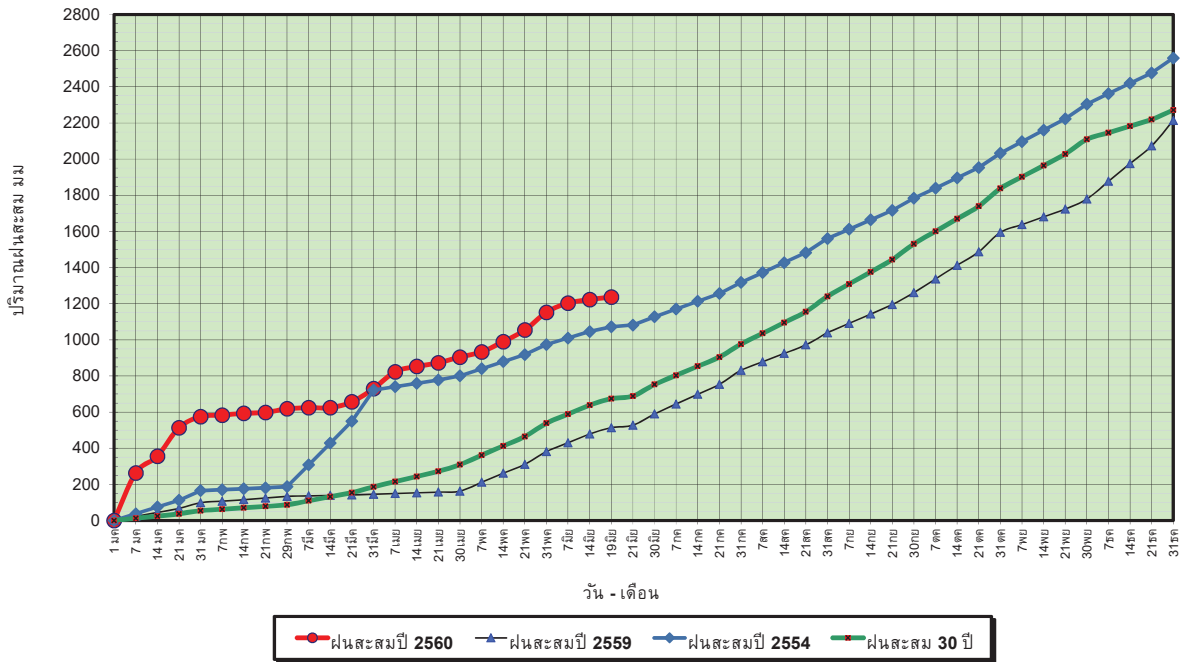

ข้อมูลจากกรมอุตุนิยมวิทยาจำนวน 29  
 สถานีข้อมูลปริมาณฝนสะสมถึง วันที่  
 19 มิถุนายน 2560



ศูนย์เมฆขลา



ศูนย์ป้องกันวิกฤตน้ำ กรมทรัพยากรน้ำ

วันที่ 19 มิถุนายน 2560  
 ฝน30ปี = 674.18 มม. (สะสมทั้งปี = 2,271.55 มม.)  
 ปี59 = 513.41 มม. (สะสมทั้งปี = 2,058.2 มม.)  
 ปี60 = 1,236.83 มม.  
 เปรียบเทียบกับ ปี 59 มีค่ามากกว่า 723.42 มม.  
 เปรียบเทียบกับฝนเฉลี่ย 30 ปี มีค่ามากกว่า 562.65 มม.

### ปริมาณฝนเฉลี่ยสะสมรายเดือน ภาคใต้

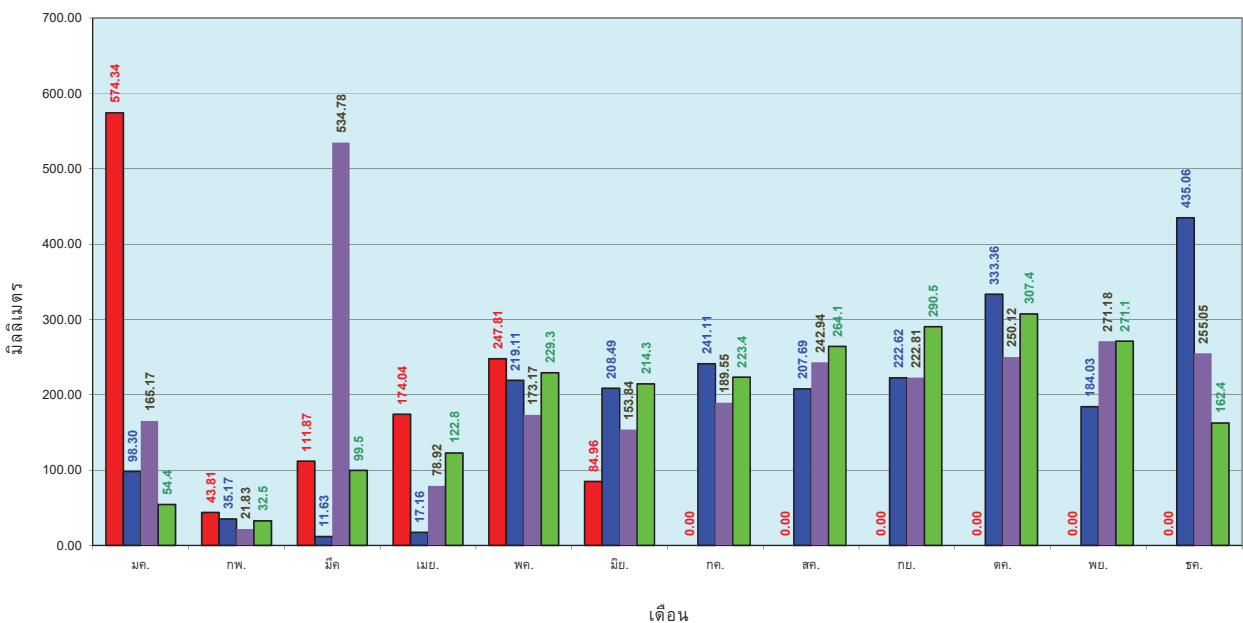

ข้อมูลจากกรมอุตุนิยมวิทยาจำนวน 29  
 สถานีข้อมูลปริมาณฝนสะสมถึง วันที่  
 19 มิถุนายน 2560



ศูนย์เมฆขลา



ศูนย์ป้องกันวิกฤตน้ำ กรมทรัพยากรน้ำ

# สถานการณ์น้ำในอ่างเก็บน้ำ ขนาดใหญ่ และขนาดกลาง



# รายงานสรุปสภาพน้ำในอ่างเก็บน้ำขนาดใหญ่และขนาดกลาง

รายงานสถานการณ์ ณ. วันที่ 20 มิถุนายน 2560

ปริมาณน้ำในอ่างที่ใช้การได้ในสัปดาห์นี้ + มากกว่า / - น้อยกว่า สัปดาห์ก่อน 133.75 ล้าน ลบ.ม.

สรุปสถานการณ์ปริมาณน้ำในอ่างเก็บน้ำที่ใช้ในกิจกรรมทั่วประเทศ น้อยกว่าปริมาณน้ำไหลเข้าอ่าง เมื่อเทียบกับสัปดาห์ที่ผ่านมา สถานการณ์อยู่ระหว่างเก็บกักน้ำ

% ปริมาณน้ำรวมแต่ละภาคปัจจุบัน

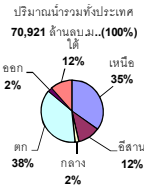
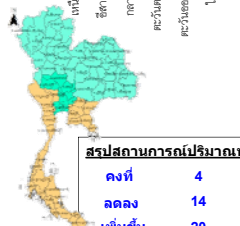
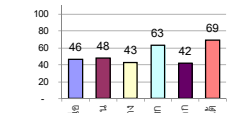

เปรียบเทียบปริมาณน้ำรวม  
ของประเทศไทย  
ในปี 60 และ ปี 59

วันที่ 20 มิถุนายน 2560 เท่ากับ  
39,184 ล้าน ลบ.ม. หรือ เท่ากับ  
55%

วันที่ 20 มิถุนายน 2559 เท่ากับ  
30,920 ล้าน ลบ.ม. หรือ เท่ากับ  
44%

| ภาค                   | สถานการณ์ปริมาณน้ำในอ่าง |                 |                     |               | ปริมาณน้ำ<br>เปลี่ยนแปลง<br>(ล้าน ม.³) | สถานะ                                  |
|-----------------------|--------------------------|-----------------|---------------------|---------------|--|--|
|                       | ลดลง<br>(แห่ง)           | คงที่<br>(แห่ง) | เพิ่มขึ้น<br>(แห่ง) | รวม<br>(แห่ง) |  |  |
| ภาคเหนือ              | 1                        | 1               | 5                   | 7             | 98.00                                  | ปริมาณน้ำในอ่างเก็บน้ำเพิ่มขึ้น        |
| ภาคตะวันออกเฉียงเหนือ | 2                        | 3               | 7                   | 12            | 67.00                                  | ปริมาณน้ำในอ่างเก็บน้ำเพิ่มขึ้น        |
| ภาคกลาง               | 1                        | -               | 2                   | 3             | 42.00                                  | ปริมาณน้ำในอ่างเก็บน้ำเพิ่มขึ้น        |
| ภาคตะวันออก           | 1                        | -               | 1                   | 2             | -1.00                                  | ปริมาณน้ำในอ่างเก็บน้ำลดลง             |
| ภาคตะวันออก           | 6                        | -               | 4                   | 10            | -3.25                                  | ปริมาณน้ำในอ่างเก็บน้ำลดลง             |
| ภาคใต้                | 3                        | -               | 1                   | 4             | -69.00                                 | ปริมาณน้ำในอ่างเก็บน้ำลดลง             |
| <b>รวมทั้งประเทศ</b>  | <b>14</b>                | <b>4</b>        | <b>20</b>           | <b>38</b>     | <b>133.75</b>                          | <b>ปริมาณน้ำในอ่างเก็บน้ำเพิ่มขึ้น</b> |

| ภาค<br>อ่างเก็บน้ำ เชื้อน         | ความจุ<br>ที่<br>รอก.<br>(ล้าน ม.³) | ปริมาณน้ำ<br>ที่ใช้งาน<br>ในได้<br>(ล้าน ม.³) | ใช้การ<br>ได้จริง<br>(ล้าน ม.³) | ปริมาณน้ำรวม<br>วันที่ 20 มิถุนายน 2559 |               | ปัจจุบัน วันที่ 20 มิถุนายน 2560 |               |                                      |               | สัปดาห์ก่อน วันที่ 14 มิถุนายน 2560 |               |                                      |               | ปริมาณน้ำ<br>+ เพิ่มขึ้น<br>- ลดลง<br>(ล้าน ม.³) | สถานการณ์<br>ในอ่าง |               |                  |                  |
|-----------------------------------|-------------------------------------|---|---------------------------------|---|---------------|----------------------------------|---------------|--------------------------------------|---------------|-------------------------------------|---------------|--------------------------------------|---------------|--|---------------------|---------------|------------------|------------------|
|                                   |                                     |   |                                 | ปริมาณน้ำรวม<br>(ล้าน ม.³)              | %             | ปริมาณน้ำรวม<br>(ล้าน ม.³)       | %             | ปริมาณน้ำใช้การได้จริง<br>(ล้าน ม.³) | %             | ปริมาณน้ำรวม<br>(ล้าน ม.³)          | %             | ปริมาณน้ำใช้การได้จริง<br>(ล้าน ม.³) | %             |  |                     |               |                  |                  |
| <b>ภาคเหนือ (7)</b>               |                                     |   |                                 |   |               |                                  |               |                                      |               |                                     |               |                                      |               |  |                     |               |                  |                  |
| 1                                 | ภูมิพล (2)                          | ดาก   | 13,462                          | 3,800                                   | 9,662         | 4,014                            | 30%           | 6,038                                | 45%           | 2,238                               | 17%           | 5,985                                | 44%           | 2,185  | 16%                 | 53.00         | เพิ่มขึ้น        |                  |
| 2                                 | สิริกิติ์ (2)                       | อุดรดิตถ์                                     | 9,510                           | 2,850                                   | 6,660         | 3,581                            | 38%           | 4,659                                | 49%           | 1,809                               | 19%           | 4,637                                | 49%           | 1,787  | 19%                 | 22.00         | เพิ่มขึ้น        |                  |
| 3                                 | แม่จัน                              | เชียงใหม่                                     | 265                             | 12                                      | 253           | 44                               | 17%           | 88                                   | 33%           | 76                                  | 29%           | 88                                   | 33%           | 76   | 29%                 | -             | คงที่            |                  |
| 4                                 | แมกวง                               | เชียงใหม่                                     | 263                             | 14                                      | 249           | 31                               | 12%           | 44                                   | 17%           | 30                                  | 11%           | 43                                   | 16%           | 29   | 11%                 | 1.00          | เพิ่มขึ้น        |                  |
| 5                                 | กัวลม                               | ลำปาง   | 106                             | 3                                       | 103           | 29                               | 27%           | 63                                   | 59%           | 60                                  | 57%           | 67                                   | 63%           | 64   | 60%                 | -4.00         | ลดลง             |                  |
| 6                                 | กักคอง                              | ลำปาง   | 170                             | 6                                       | 164           | 35                               | 21%           | 131                                  | 77%           | 125                                 | 74%           | 130                                  | 76%           | 124  | 73%                 | 1.00          | เพิ่มขึ้น        |                  |
| 7                                 | คานวอย                              | พิษณุโลก                                      | 939                             | 43                                      | 896           | 244                              | 26%           | 399                                  | 42%           | 356                                 | 38%           | 374                                  | 40%           | 331  | 35%                 | 25.00         | เพิ่มขึ้น        |                  |
|                                   | <b>รวมภาคเหนือ</b>                  |   | <b>34,855%</b>                  | <b>24,715</b>                           | <b>6,728</b>  | <b>17,987</b>                    | <b>7,978</b>  | <b>11,422</b>                        | <b>46%</b>    | <b>4,694</b>                        | <b>19%</b>    | <b>11,324</b>                        | <b>46%</b>    | <b>4,596</b>                                     | <b>19%</b>          | <b>98.00</b>  | <b>เพิ่มขึ้น</b> |                  |
| <b>ภาคตะวันออกเฉียงเหนือ (12)</b> |                                     |   |                                 |   |               |                                  |               |                                      |               |                                     |               |                                      |               |  |                     |               |                  |                  |
| 8                                 | ห้วยหลวง                            | อุดรธานี                                      | 136                             | 7                                       | 129           | 16                               | 12%           | 64                                   | 47%           | 57                                  | 42%           | 62                                   | 46%           | 55   | 40%                 | 2.00          | เพิ่มขึ้น        |                  |
| 9                                 | น้ำจืด                              | สกลนคร  | 520                             | 45                                      | 475           | 159                              | 31%           | 281                                  | 54%           | 236                                 | 45%           | 264                                  | 51%           | 219  | 42%                 | 17.00         | เพิ่มขึ้น        |                  |
| 10                                | น้ำพอง (2)                          | สกลนคร  | 165                             | 8                                       | 157           | 34                               | 21%           | 66                                   | 40%           | 58                                  | 35%           | 60                                   | 36%           | 52   | 32%                 | 6.00          | เพิ่มขึ้น        |                  |
| 11                                | จำปาศักดิ์ (2)                      | ชัยภูมิ                                       | 164                             | 37                                      | 127           | 55                               | 34%           | 94                                   | 57%           | 57                                  | 35%           | 96                                   | 59%           | 59   | 36%                 | -2.00         | ลดลง             |                  |
| 12                                | อุบลรัตน์ (2)                       | ขอนแก่น                                       | 2,431                           | 581                                     | 1,850         | 499                              | 21%           | 1,393                                | 57%           | 812                                 | 33%           | 1,377                                | 57%           | 796  | 33%                 | 16.00         | เพิ่มขึ้น        |                  |
| 13                                | ลำปาว                               | กาฬสินธุ์                                     | 1,980                           | 100                                     | 1,880         | 362                              | 18%           | 732                                  | 37%           | 632                                 | 32%           | 695                                  | 35%           | 595  | 30%                 | 37.00         | เพิ่มขึ้น        |                  |
| 14                                | ลำคอง                               | นครราชสีมา                                    | 314                             | 22                                      | 292           | 64                               | 20%           | 76                                   | 24%           | 54                                  | 17%           | 76                                   | 24%           | 54   | 17%                 | -             | คงที่            |                  |
| 15                                | ลำพระเพลิง                          | นครราชสีมา                                    | 155                             | 1                                       | 154           | 16                               | 10%           | 92                                   | 59%           | 91                                  | 59%           | 90                                   | 58%           | 89   | 57%                 | 2.00          | เพิ่มขึ้น        |                  |
| 16                                | มูลขาม                              | นครราชสีมา                                    | 141                             | 7                                       | 134           | 33                               | 23%           | 65                                   | 46%           | 58                                  | 41%           | 65                                   | 46%           | 58   | 41%                 | -             | คงที่            |                  |
| 17                                | ลำแจะ                               | นครราชสีมา                                    | 275                             | 7                                       | 268           | 47                               | 17%           | 103                                  | 37%           | 96                                  | 35%           | 96                                   | 35%           | 89   | 32%                 | 7.00          | เพิ่มขึ้น        |                  |
| 18                                | ลำนางรอง                            | บุรีรัมย์                                     | 121                             | 3                                       | 118           | 56                               | 46%           | 74                                   | 61%           | 71                                  | 59%           | 74                                   | 61%           | 71   | 59%                 | -             | คงที่            |                  |
| 19                                | สิรินธร (2)                         | อุบลราชธานี                                   | 1,966                           | 831                                     | 1,135         | 907                              | 46%           | 969                                  | 49%           | 138                                 | 7%            | 987                                  | 50%           | 156  | 8%                  | -18.00        | ลดลง             |                  |
|                                   | <b>รวมภาคตะวันออกเฉียงเหนือ</b>     |   | <b>11,800%</b>                  | <b>8,369</b>                            | <b>1,649</b>  | <b>6,720</b>                     | <b>2,248</b>  | <b>4,009</b>                         | <b>48%</b>    | <b>2,360</b>                        | <b>28%</b>    | <b>3,943</b>                         | <b>47%</b>    | <b>2,293</b>                                     | <b>27%</b>          | <b>67.00</b>  | <b>เพิ่มขึ้น</b> |                  |
| <b>ภาคกลาง (3)</b>                |                                     |   |                                 |   |               |                                  |               |                                      |               |                                     |               |                                      |               |  |                     |               |                  |                  |
| 20                                | ป่าสักชลสิทธิ์                      | ลพบุรี  | 960                             | 3                                       | 957           | 185                              | 19%           | 304                                  | 32%           | 301                                 | 31%           | 258                                  | 27%           | 255  | 27%                 | 46.00         | เพิ่มขึ้น        |                  |
| 21                                | ห้วยเสลา                            | อุทัยธานี                                     | 160                             | 17                                      | 143           | 41                               | 26%           | 113                                  | 71%           | 96                                  | 60%           | 110                                  | 69%           | 93   | 58%                 | 3.00          | เพิ่มขึ้น        |                  |
| 22                                | กระเสียว                            | สุพรรณบุรี                                    | 240                             | 40                                      | 200           | 59                               | 25%           | 164                                  | 68%           | 124                                 | 52%           | 171                                  | 71%           | 131  | 55%                 | -7.00         | ลดลง             |                  |
|                                   | <b>รวมภาคกลาง</b>                   |   | <b>1,92%</b>                    | <b>1,360</b>                            | <b>60</b>     | <b>1,300</b>                     | <b>285</b>    | <b>581</b>                           | <b>43%</b>    | <b>521</b>                          | <b>38%</b>    | <b>539</b>                           | <b>40%</b>    | <b>479</b>                                       | <b>35%</b>          | <b>42.00</b>  | <b>เพิ่มขึ้น</b> |                  |
| <b>ภาคตะวันออก (2)</b>            |                                     |   |                                 |   |               |                                  |               |                                      |               |                                     |               |                                      |               |  |                     |               |                  |                  |
| 23                                | ศรีนครินทร์ (2)                     | กาญจนบุรี                                     | 17,745                          | 10,265                                  | 7,480         | 11,531                           | 65%           | 12,681                               | 71%           | 2,416                               | 14%           | 12,687                               | 71%           | 2,422  | 14%                 | -6.00         | ลดลง             |                  |
| 24                                | วชิราลงกรณ (2)                      | กาญจนบุรี                                     | 8,860                           | 3,012                                   | 5,848         | 3,622                            | 41%           | 4,120                                | 47%           | 1,108                               | 13%           | 4,115                                | 46%           | 1,103  | 12%                 | 5.00          | เพิ่มขึ้น        |                  |
|                                   | <b>รวมภาคตะวันออก</b>               |   | <b>37.51%</b>                   | <b>26,605</b>                           | <b>13,277</b> | <b>13,328</b>                    | <b>15,153</b> | <b>16,801</b>                        | <b>63%</b>    | <b>3,524</b>                        | <b>13%</b>    | <b>16,802</b>                        | <b>63%</b>    | <b>3,525</b>                                     | <b>13%</b>          | <b>-1.00</b>  | <b>ลดลง</b>      |                  |
| <b>ภาคใต้ (4)</b>                 |                                     |   |                                 |   |               |                                  |               |                                      |               |                                     |               |                                      |               |  |                     |               |                  |                  |
| 25                                | ขุนด่าน                             | นครนายก                                       | 224                             | 5.00                                    | 219           | 52                               | 23%           | 56                                   | 25%           | 51                                  | 23%           | 57                                   | 25%           | 52   | 23%                 | -1.00         | ลดลง             |                  |
| 26                                | คลองลี้                             | ฉะเชิงเทรา                                    | 420                             | 30.00                                   | 390           | 58                               | 14%           | 130                                  | 31%           | 100                                 | 24%           | 129                                  | 31%           | 99   | 24%                 | 1.00          | เพิ่มขึ้น        |                  |
| 27                                | บางพระ (3)                          | ชลบุรี  | 117                             | 12.00                                   | 105           | 15                               | 13%           | 71                                   | 61%           | 59                                  | 50%           | 72                                   | 62%           | 60   | 51%                 | -1.00         | ลดลง             |                  |
| 28                                | หนองปลาไหล (3)                      | ระยอง   | 164                             | 13.75                                   | 150           | 56                               | 34%           | 139                                  | 85%           | 125                                 | 76%           | 144                                  | 88%           | 130  | 80%                 | -5.00         | ลดลง             |                  |
| 29                                | ประแสร์ (3)                         | ระยอง   | 295                             | 20.00                                   | 275           | 129                              | 44%           | 126                                  | 43%           | 106                                 | 36%           | 123                                  | 42%           | 103  | 35%                 | 3.00          | เพิ่มขึ้น        |                  |
| 30                                | มาบประชัน (3)                       | ระยอง   | 17                              | 0.72                                    | 16            | 6                                | 38%           | 9                                    | 55%           | 8                                   | 51%           | 9                                    | 56%           | 8.54   | 51%                 | -0.12         | ลดลง             |                  |
| 31                                | หนองค้อ (3)                         | ระยอง   | 21                              | 1.00                                    | 20            | 3                                | 12%           | 14                                   | 64%           | 13                                  | 59%           | 14                                   | 65%           | 12.93  | 60%                 | -0.24         | ลดลง             |                  |
| 32                                | ดอกกรวย (3)                         | ระยอง   | 79                              | 3.00                                    | 76            | 11                               | 14%           | 59                                   | 74%           | 56                                  | 70%           | 59                                   | 74%           | 55.55  | 70%                 | 0.29          | เพิ่มขึ้น        |                  |
| 33                                | คลองใหญ่ (3)                        | ระยอง   | 45                              | 3.00                                    | 42            | 24                               | 52%           | 29                                   | 64%           | 26                                  | 57%           | 30                                   | 66%           | 27.19  | 60%                 | -1.18         | ลดลง             |                  |
| 34                                | นกกินหินหรงดา                       | ปราจีนบุรี                                    | 295                             | 19.00                                   | 276           | -                                | 0%            | 67                                   | 23%           | 48                                  | 16%           | 66                                   | 22%           | 47.00  | 16%                 | 1.00          | เพิ่มขึ้น        |                  |
|                                   | <b>รวมภาคใต้</b>                    |   | <b>2.37%</b>                    | <b>1,678</b>                            | <b>107</b>    | <b>1,570</b>                     | <b>355</b>    | <b>700</b>                           | <b>42%</b>    | <b>592</b>                          | <b>35%</b>    | <b>703</b>                           | <b>42%</b>    | <b>595</b>                                       | <b>35%</b>          | <b>-3.25</b>  | <b>ลดลง</b>      |                  |
| <b>ภาคใต้ (4)</b>                 |                                     |   |                                 |   |               |                                  |               |                                      |               |                                     |               |                                      |               |  |                     |               |                  |                  |
| 35                                | แก่งกระจาน                          | เพชรบุรี                                      | 710                             | 65                                      | 645           | 194                              | 27%           | 301                                  | 42%           | 236                                 | 33%           | 299                                  | 42%           | 234  | 33%                 | 2.00          | เพิ่มขึ้น        |                  |
| 36                                | ปราณบุรี                            | ประจวบคีรีขันธ์                               | 391                             | 18                                      | 373           | 42                               | 11%           | 169                                  | 43%           | 151                                 | 39%           | 173                                  | 44%           | 155  | 40%                 | -4.00         | ลดลง             |                  |
| 37                                | รัชชประภา (2)                       | สุราษฎร์ธานี                                  | 5,639                           | 1,352                                   | 4,287         | 4,081                            | 72%           | 4,174                                | 74%           | 2,822                               | 50%           | 4,234                                | 75%           | 2,882  | 51%                 | -60.00        | ลดลง             |                  |
| 38                                | บางช้าง (2)                         | ยะลา  | 1,454                           | 276                                     | 1,178         | 584                              | 40%           | 1,028                                | 71%           | 752                                 | 52%           | 1,035                                | 71%           | 759  | 52%                 | -7.00         | ลดลง             |                  |
|                                   | <b>รวมภาคใต้</b>                    |   | <b>11.55%</b>                   | <b>8,194</b>                            | <b>1,711</b>  | <b>6,483</b>                     | <b>4,901</b>  | <b>5,672</b>                         | <b>69%</b>    | <b>3,961</b>                        | <b>48%</b>    | <b>5,741</b>                         | <b>70%</b>    | <b>4,030</b>                                     | <b>49%</b>          | <b>-69.00</b> | <b>ลดลง</b>      |                  |
|                                   | <b>รวมทั้งประเทศ</b>                |   | <b>100%(38)</b>                 | <b>70,921</b>                           | <b>23,532</b> | <b>47,388</b>                    | <b>30,920</b> | <b>44%</b>                           | <b>39,184</b> | <b>55%</b>                          | <b>15,652</b> | <b>22%</b>                           | <b>39,051</b> | <b>55%</b>                                       | <b>15,518</b>       | <b>22%</b>    | <b>133.75</b>    | <b>เพิ่มขึ้น</b> |

ที่มาข้อมูล : ตารางสรุปสภาพน้ำในอ่างเก็บน้ำขนาดใหญ่ทั่วประเทศ และตารางสรุปสภาพน้ำในอ่างเก็บน้ำภาคตะวันออก กรมชลประทาน

**หมายเหตุ :**

- อ่างเก็บน้ำขนาดใหญ่ หมายถึง อ่างเก็บน้ำที่มีความจุตั้งแต่ 100 ล้าน ลบ.ม. ขึ้นไป
- เป็นอ่างเก็บน้ำอยู่ในความรับผิดชอบของการไฟฟ้าฝ่ายผลิตแห่งประเทศไทย (10) นอกนั้นอยู่ในความรับผิดชอบของกรมชลประทาน (28)
- เป็นอ่างเก็บน้ำขนาดกลางที่มีความสำคัญต่อการอุตสาหกรรมและการประปา ของลุ่มน้ำชายฝั่งทะเลตะวันออก
- ที่มา : กรมชลประทาน และการไฟฟ้าฝ่ายผลิตแห่งประเทศไทย
- จังหวัดที่มีอ่างเก็บน้ำขนาดใหญ่มีจำนวน 26 จังหวัด ไม่มี 50 จังหวัด

รท. หมายถึง ระดับเก็บกักของอ่าง



**ลำดับของเขื่อนตามความจุ**

- ศรีนครินทร์ 2.ภูมิพล 3.สิริกิติ์ 4.วชิราลงกรณ 5.รัชชประภา
- อุบลรัตน์ 7.สิรินธร 8.บางช้าง 9.ลำปาว 10.ป่าสัก

**ลำดับของเขื่อนตามปริมาณน้ำใช้การได้**

- ภูมิพล 2.ศรีนครินทร์ 3.สิริกิติ์ 4.วชิราลงกรณ 5.รัชชประภา
- ลำปาว 7.อุบลรัตน์ 8.บางช้าง 9.สิรินธร 10.ป่าสัก

# สถานการณ์น้ำในลำน้ำ

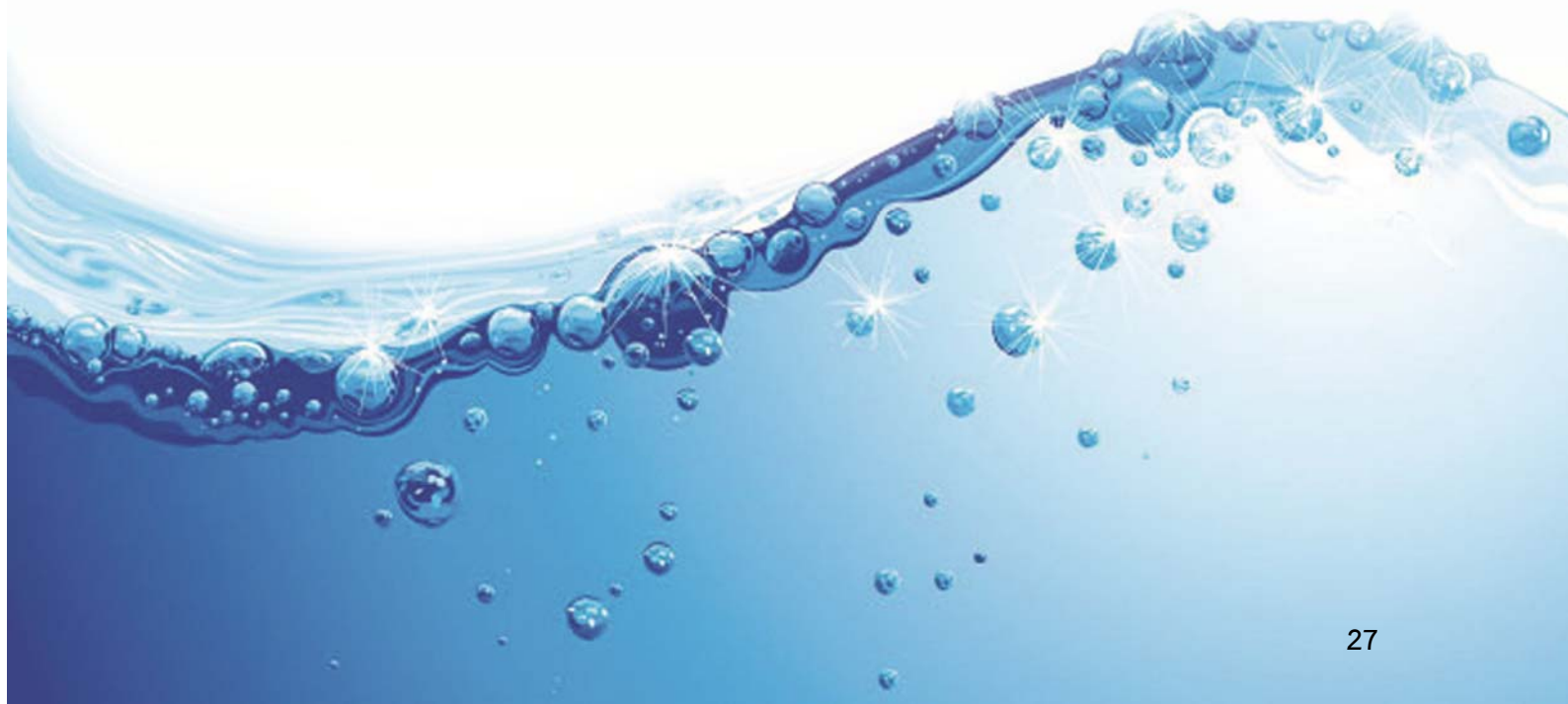

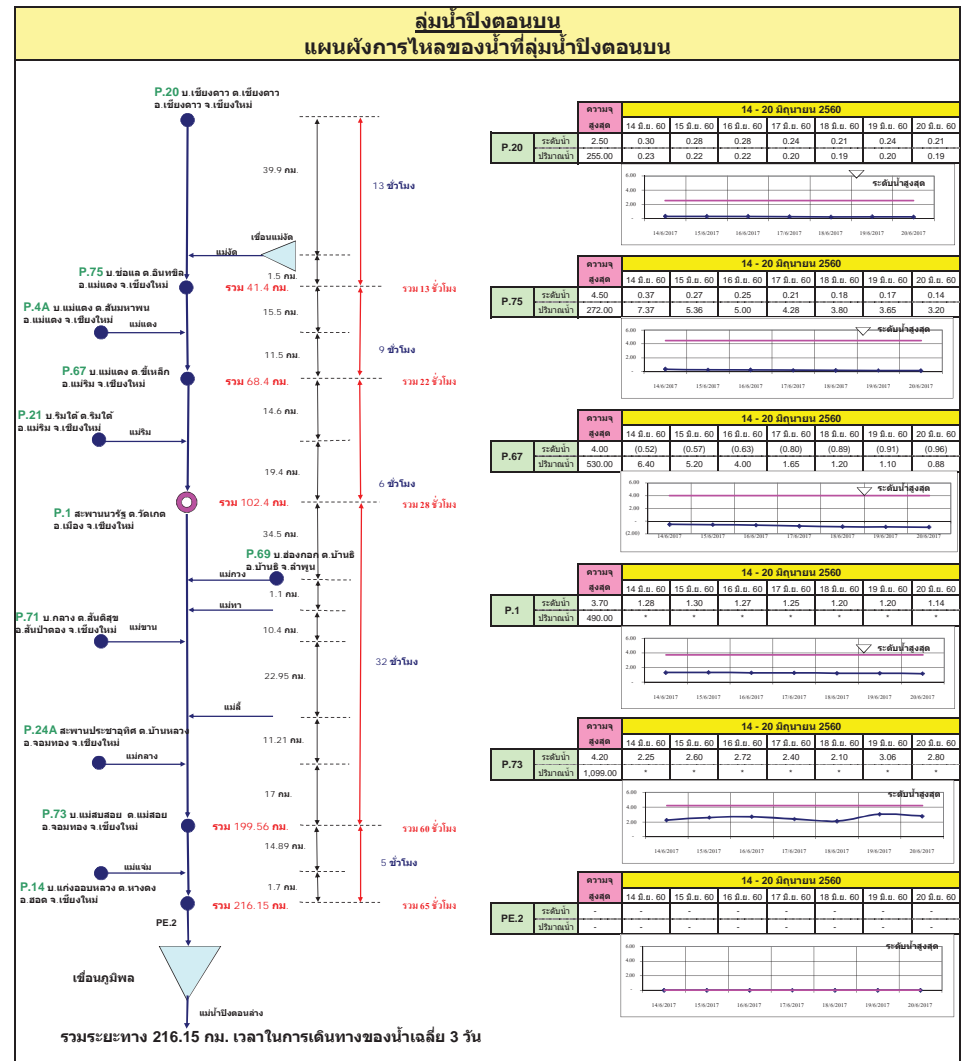
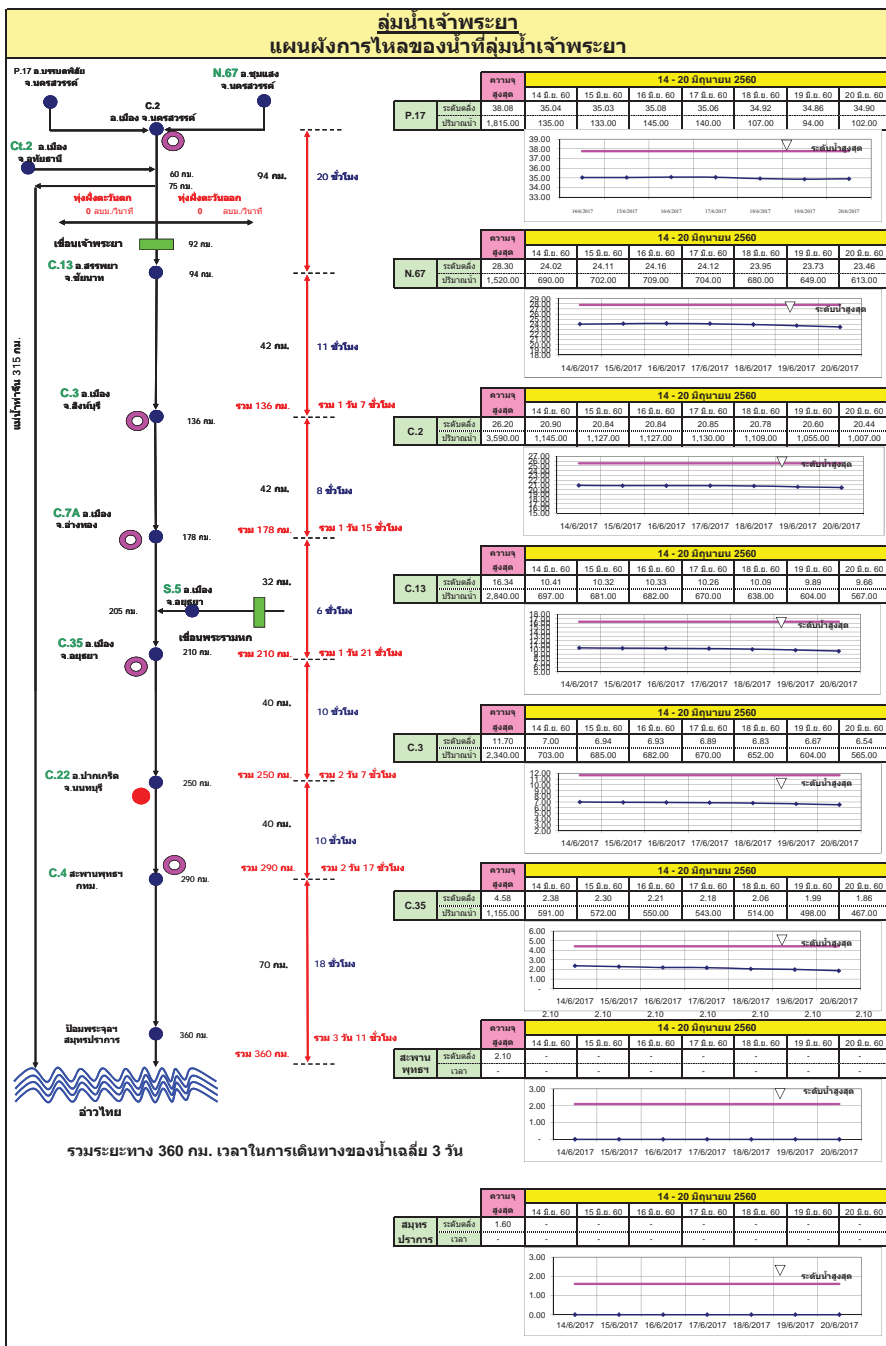



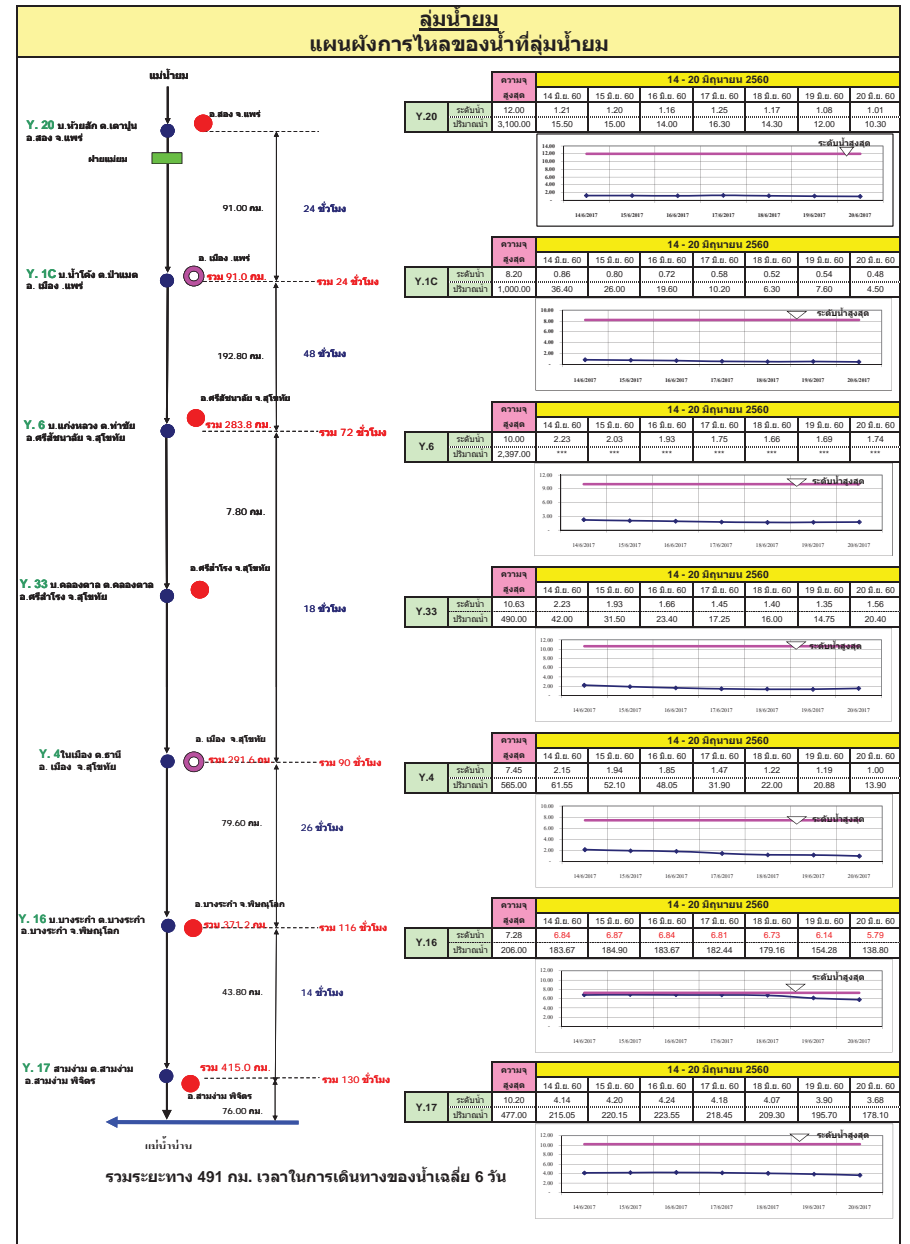
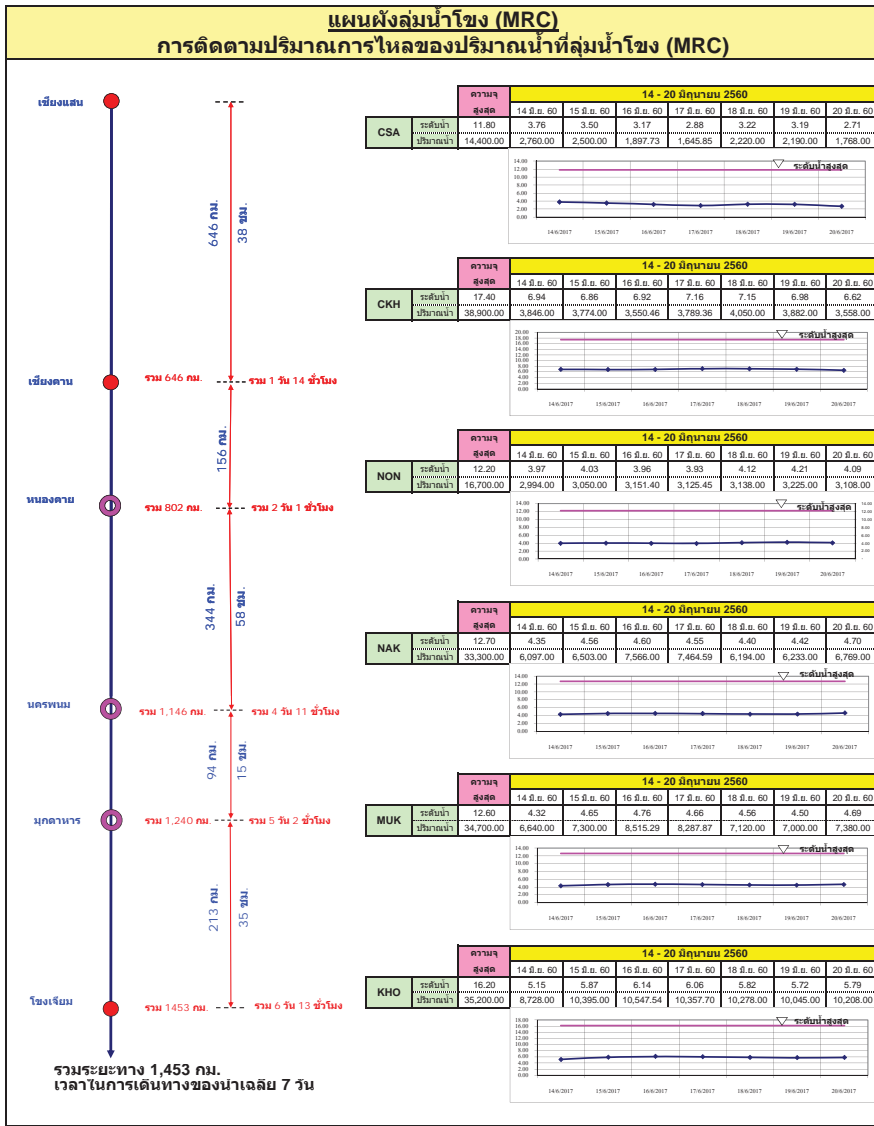

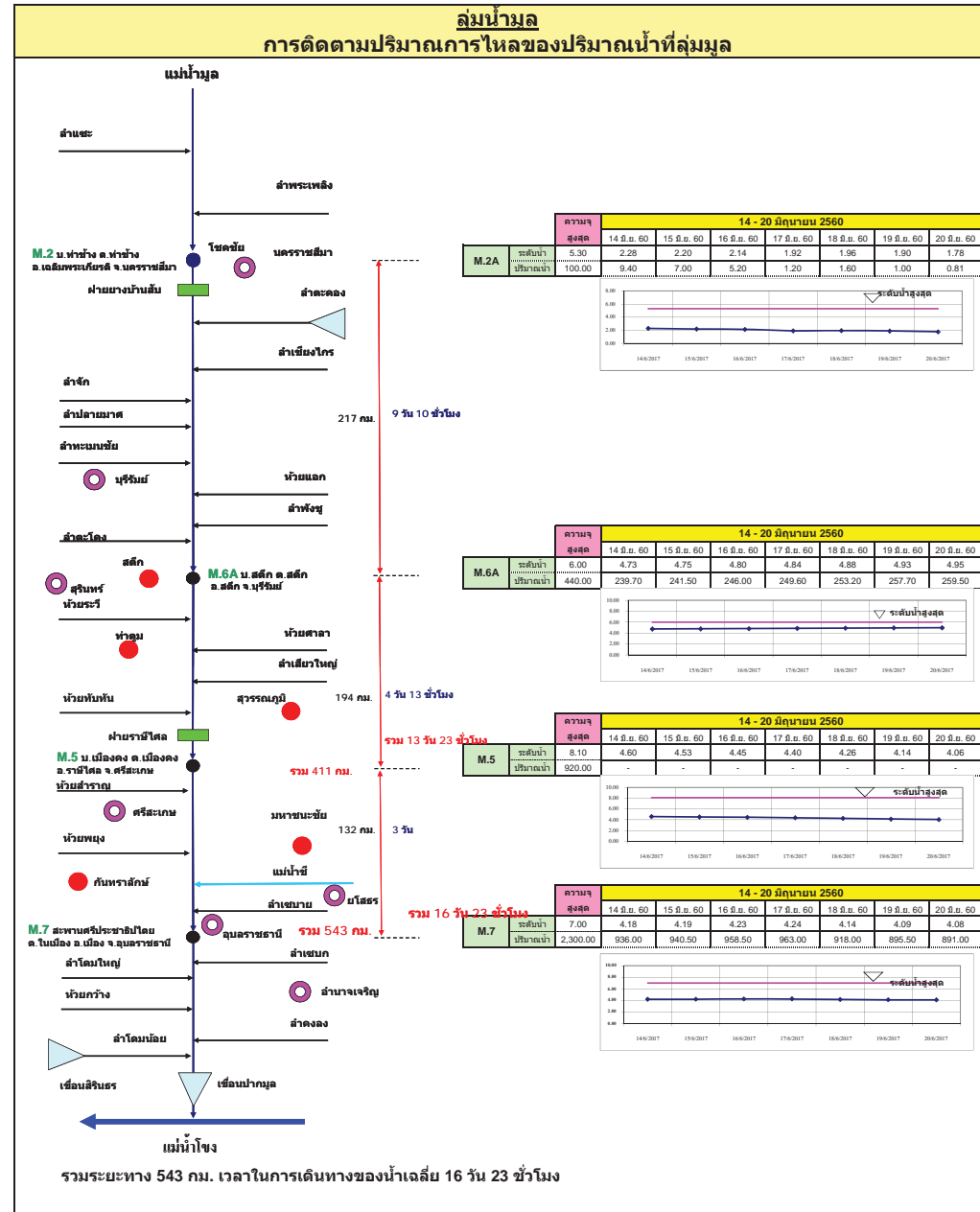
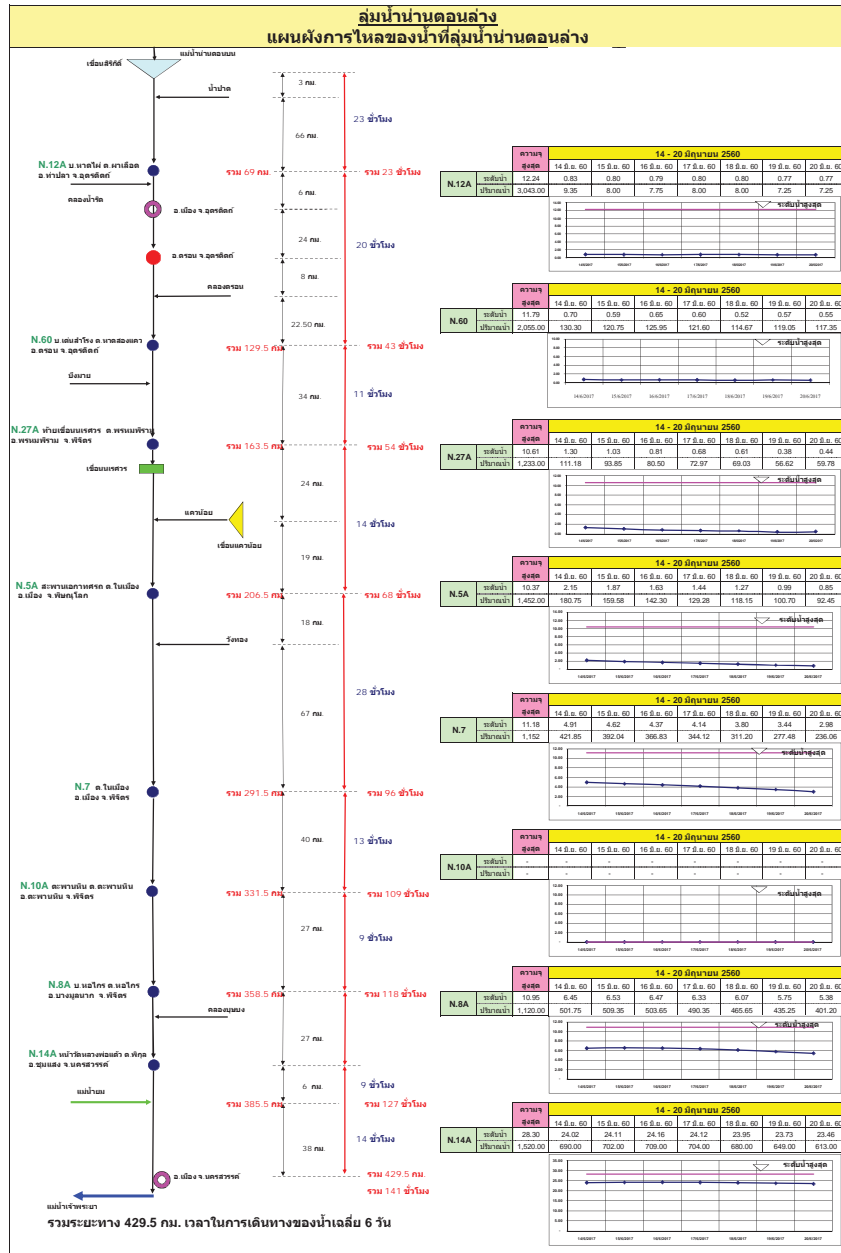

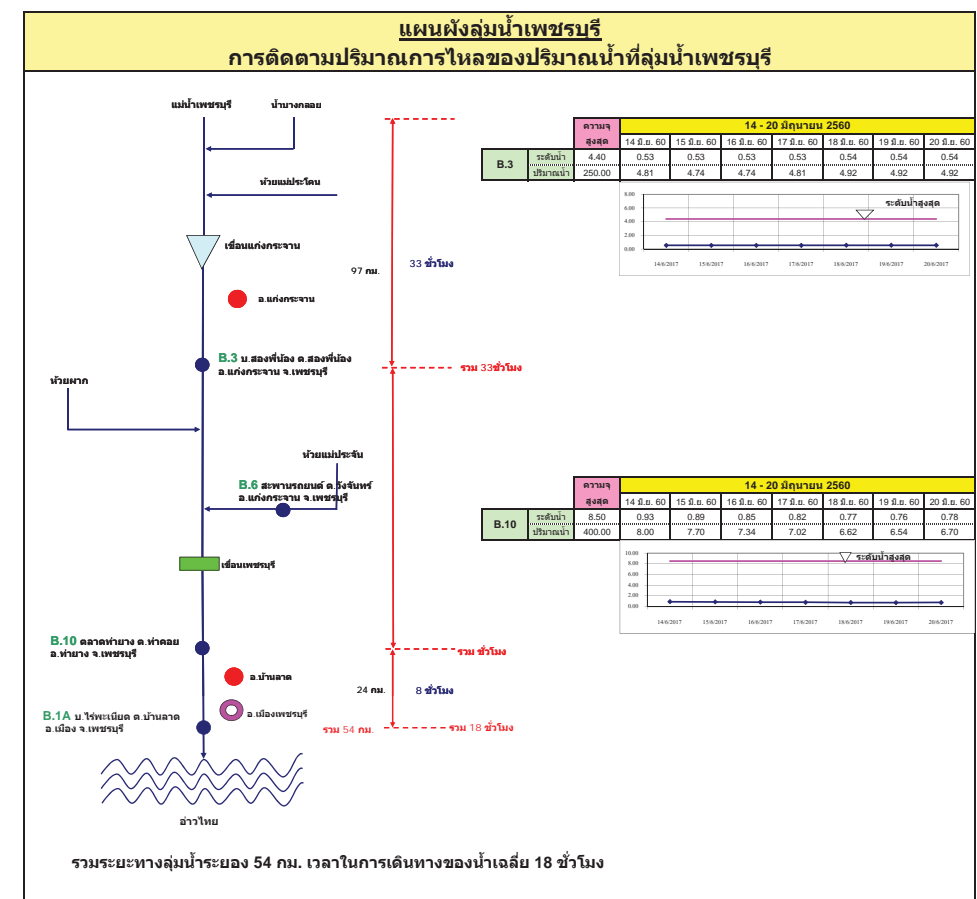
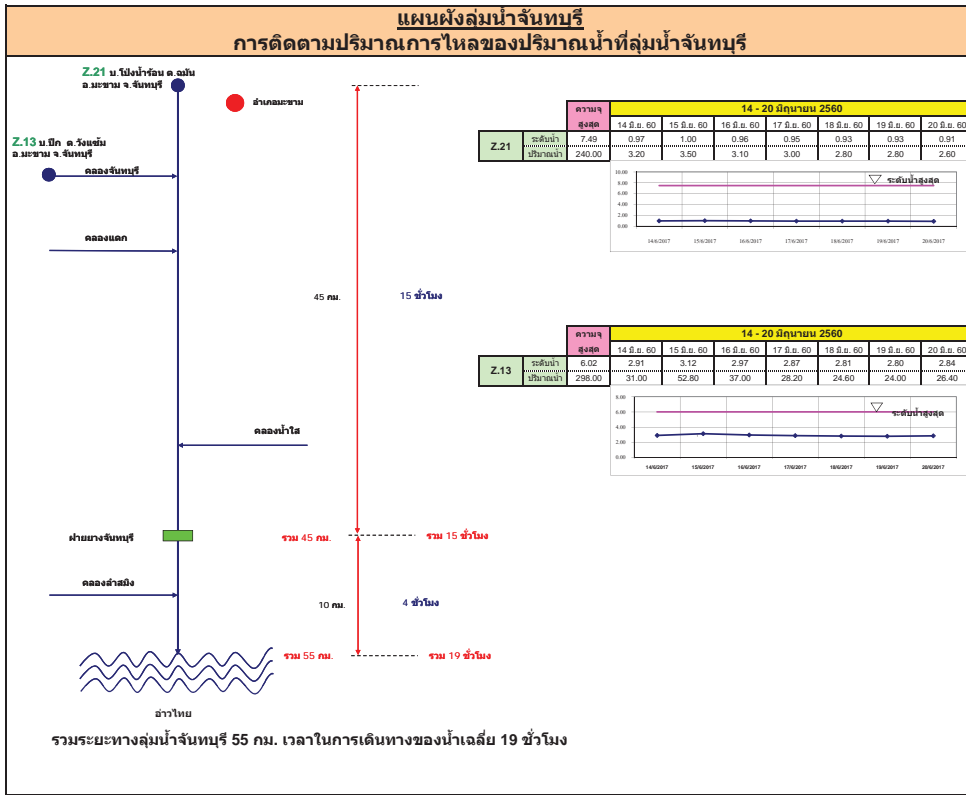

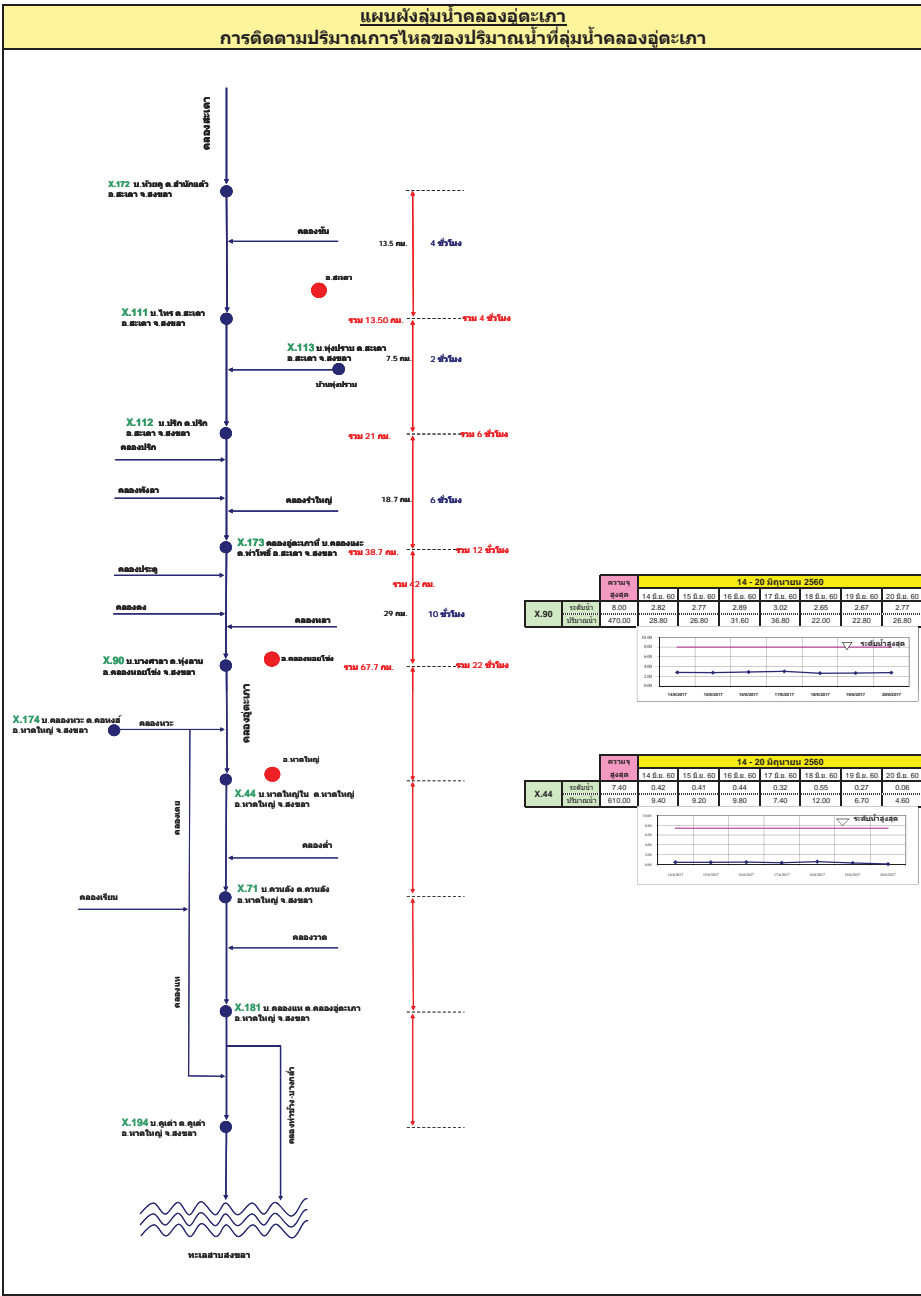
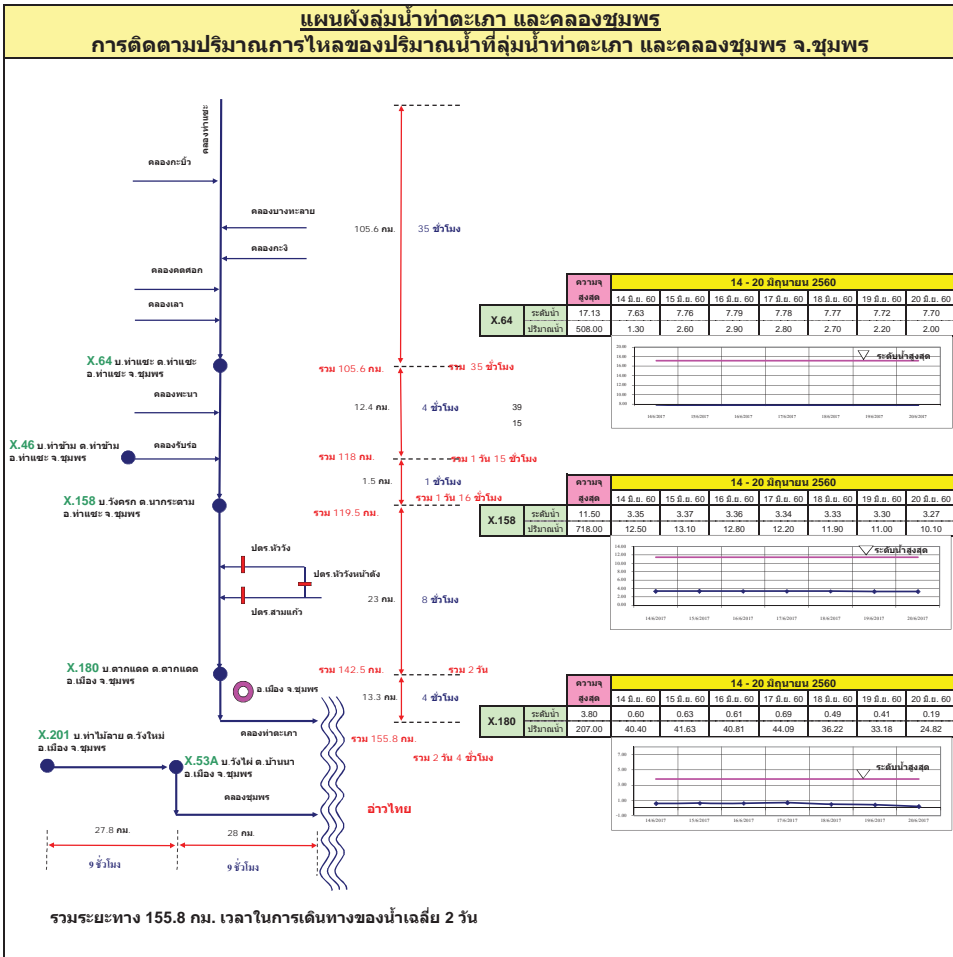



# รายงานสถานการณ์น้ำ

## รายลุ่มน้ำ



## รายงานสถานการณ์น้ำลุ่มน้ำยมและน่าน วันที่ 20 มิถุนายน 2560

### 1) สภาพภูมิอากาศ

ลักษณะอากาศทั่วไป (ที่มา: กรมอุตุนิยมวิทยา)

พยากรณ์อากาศ 24 ชั่วโมงข้างหน้า ประเทศไทยตอนบนมีฝนใกล้เคียงกับเมื่อก่อน และมีฝนตกหนักบางแห่งในบริเวณภาคตะวันออกเฉียงเหนือ ส่วนทะเลอันดามันจะมีคลื่นสูง 1-2 เมตร

มีฝนฟ้าคะนอง ร้อยละ 40 ของพื้นที่ ส่วนมากบริเวณจังหวัดแม่ฮ่องสอน เชียงใหม่ ลำพูน ลำปาง ตาก กำแพงเพชร สุโขทัย พิษณุโลก พิจิตร และเพชรบูรณ์ อุณหภูมิต่ำสุด 23-26 องศาเซลเซียส อุณหภูมิสูงสุด 33-35 องศาเซลเซียส **ผลคาดการณ์ปริมาณน้ำฝนล่วงหน้า 1-7 วัน** ในช่วงวันที่ 19-25 มิ.ย. มีฝนฟ้าคะนอง ร้อยละ 30-60 ของพื้นที่ อุณหภูมิต่ำสุด 23-27 องศาเซลเซียส อุณหภูมิสูงสุด 31-35 องศาเซลเซียส



แผนที่อากาศ วันที่ 20 มิ.ย. 2560 เวลา 07.00 น.



ภาพถ่ายจากดาวเทียม วันที่ 20 มิ.ย. 2560

### 2) สถานการณ์ฝน

จากข้อมูลสถานการณ์ฝนในพื้นที่ลุ่มน้ำยมและน่านของวันที่ 20 มิถุนายน 2560 จากกรมทรัพยากรน้ำ กรมอุตุนิยมวิทยา กรมชลประทาน และสถาบันสารสนเทศทรัพยากรน้ำและการเกษตร (องค์การมหาชน) พบว่ามีฝนตกเล็กน้อยถึงปานกลางในบริเวณพื้นที่ จ.น่าน จ.พิษณุโลก และจ.พิจิตร มีปริมาณฝน 0.3 – 15.3 มม.

ข้อมูลสถานการณ์ฝนในพื้นที่ลุ่มน้ำยมและน่าน ณ วันที่ 20 มิถุนายน 2560 เวลา 07.00 น.

| ลำดับ | สถานี                   | 20 มิ.ย. 2560 |
|-------|-------------------------|---------------|
| 1     | อ.ทุ่งช้าง จ.น่าน       | 0.6           |
| 2     | นครไทย จ.พิษณุโลก       | 15.3          |
| 3     | อ.วัดโบสถ์ จ.พิษณุโลก   | 7.5           |
| 4     | อ.วังทอง จ.พิษณุโลก     | 13.3          |
| 5     | อ.เนินมะปราง จ.พิษณุโลก | 7.0           |
| 6     | อ.เมืง จ.พิจิตร         | 0.3           |

หมายเหตุ “ฝน” คือ ฝนวัดปริมาณไม่ได้ (ต่ำกว่า 0.1 มิลลิเมตร)

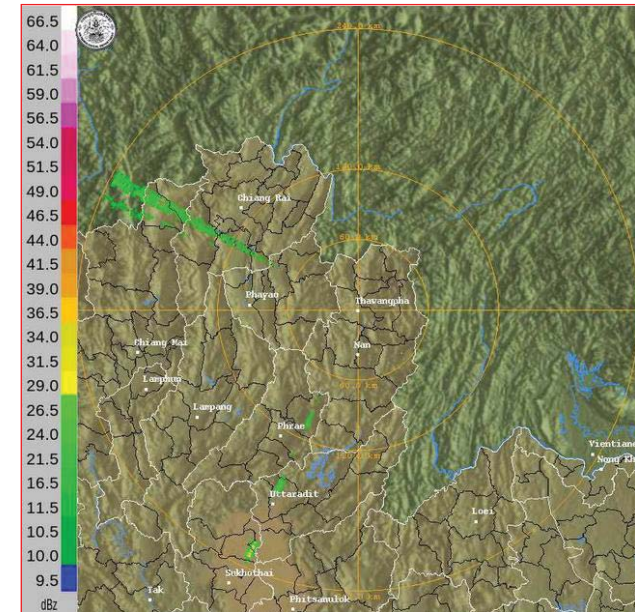

ภาพเรดาร์ตรวจอากาศ “น่าน” ณ วันที่ 20 มิถุนายน 2560 (ที่มา : กรมอุตุนิยมวิทยา)

สถานการณ์น้ำฝน

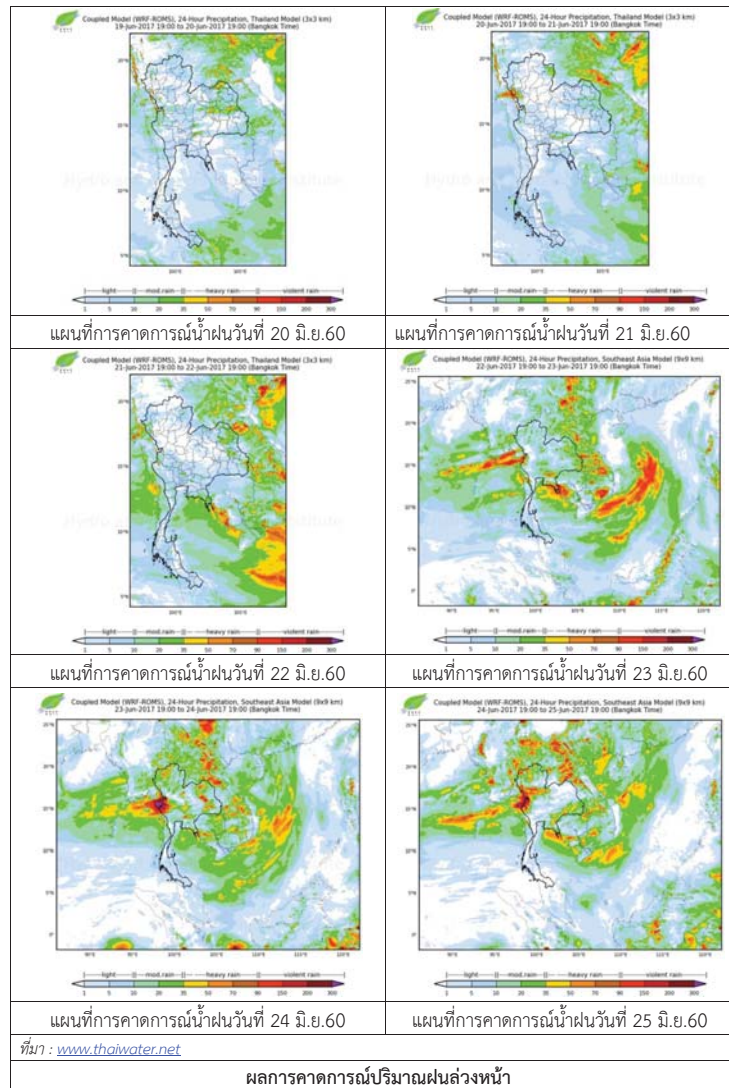

3) ข้อมูลปริมาณน้ำในลำน้ำ

ลุ่มน้ำยมและน่าน ปัจจุบันสถานการณ์น้ำในลำน้ำยมและลำน้ำน่านอยู่ในภาวะปกติ (ระดับน้ำต่ำกว่าระดับตลิ่งต่ำสุด) ระดับน้ำในลำน้ำยมส่วนใหญ่มีแนวโน้มลดลง และระดับน้ำในลำน้ำน่านส่วนใหญ่มีแนวโน้มลดลง

สถานการณ์น้ำท่า ( 16 – 20 มิ.ย. 2560 ที่มา: กรมชลประทาน)

| สถานี | แม่น้ำ | อำเภอ     | จังหวัด   | ระดับตลิ่ง            | ศุกร์    | เสาร์    | อาทิตย์  | จันทร์   | อังคาร   |
|-------|--------|-----------|-----------|-----------------------|----------|----------|----------|----------|----------|
|       |        |           |           | ปริมาณน้ำ (ลบ.ม./วิ.) | 16 มิ.ย. | 17 มิ.ย. | 18 มิ.ย. | 19 มิ.ย. | 20 มิ.ย. |
| Y.14  | ยม     | ศรีสะเกษ  | สุโขทัย   | 12.00                 | 2.58     | 1.83     | 1.73     | 1.54     | 1.54     |
|       |        |           |           | 2,319                 | 46.70    | 52.10    | 45.10    | 33.40    | 33.40    |
| Y.16  | ยม     | บางระกำ   | พิษณุโลก  | 7.00                  | 6.84     | 6.81     | 6.73     | 6.14     | 5.79     |
|       |        |           |           | ***                   | 183.67   | 182.44   | 179.16   | 154.28   | 138.80   |
| Y.5   | ยม     | โพทะเล    | พิจิตร    | 8.25                  | 6.24     | 6.35     | 6.25     | 6.26     | 5.98     |
|       |        |           |           | 652                   | 268.50   | 272.90   | 268.90   | 269.30   | 257.86   |
| N.60  | น่าน   | ตรอน      | อุดรดิตถ์ | 9.70                  | 0.65     | 0.60     | 0.52     | 0.57     | 0.55     |
|       |        |           |           | 2,055                 | 125.95   | 121.60   | 114.67   | 119.05   | 117.35   |
| N.27A | น่าน   | พรหมพิราม | พิษณุโลก  | 9.17                  | 0.81     | 0.68     | 0.61     | 0.38     | 0.44     |
|       |        |           |           | 476                   | 80.50    | 72.97    | 69.03    | 56.62    | 59.78    |
| N.7A  | น่าน   | บางมูลนาก | พิจิตร    | 10.78                 | 4.37     | 4.14     | 3.80     | 3.44     | 2.98     |
|       |        |           |           | 1,152                 | 366.83   | 344.12   | 311.20   | 277.48   | 236.06   |



สถานีสะพานพระแม่ย่า อ.เมือง จ.สุโขทัย (ลุ่มน้ำยม)



สถานีสะพานท่าเสา อ.เมือง จ.อุดรดิตถ์ (ลุ่มน้ำน่าน)

ปริมาณน้ำในลำน้ำในพื้นที่ลุ่มน้ำยมและน่าน

4) สรุป

- สถานการณ์น้ำในลุ่มน้ำยมอยู่ในภาวะปกติ และระดับน้ำในลำน้ำส่วนใหญ่มีแนวโน้มลดลง
- สถานการณ์น้ำในลุ่มน้ำน่านอยู่ในภาวะปกติ และระดับน้ำในลำน้ำส่วนใหญ่มีแนวโน้มลดลง



## รายงานสถานการณ์น้ำลุ่มน้ำโขง ชี มูล วันที่ 20 มิถุนายน 2560

### 1) สภาพภูมิอากาศ

**ลักษณะอากาศทั่วไป** (ที่มา: กรมอุตุนิยมวิทยา)

พยากรณ์อากาศ 24 ชั่วโมงข้างหน้า ประเทศไทยตอนบนมีฝนใกล้เคียงกับเมื่อก่อน และมีฝนตกหนักบางแห่งในบริเวณภาคตะวันออกเฉียงเหนือ ภาคกลาง และภาคตะวันออกรวมทั้งกรุงเทพมหานครและปริมณฑล สำหรับภาคใต้ฝั่งตะวันตกมีฝนเพิ่มขึ้น ส่วนทะเลอันดามันจะมีคลื่นสูง 1-2 เมตร

**สภาพอากาศภาคตะวันออกเฉียงเหนือ** มีฝนฟ้าคะนอง ร้อยละ 40 ของพื้นที่ และมีฝนตกหนักบางแห่ง ส่วนมากบริเวณจังหวัดชลบุรี ระยอง จันทบุรี และตราด อุณหภูมิต่ำสุด 25-27 องศาเซลเซียส อุณหภูมิสูงสุด 33-36 องศาเซลเซียส ลมตะวันตกเฉียงใต้ ความเร็ว 15-35 กม./ชม.ทะเลมีคลื่นสูง 1-2 เมตร ส่วนบริเวณที่มีฝนฟ้าคะนองคลื่นสูงประมาณ 2 เมตร

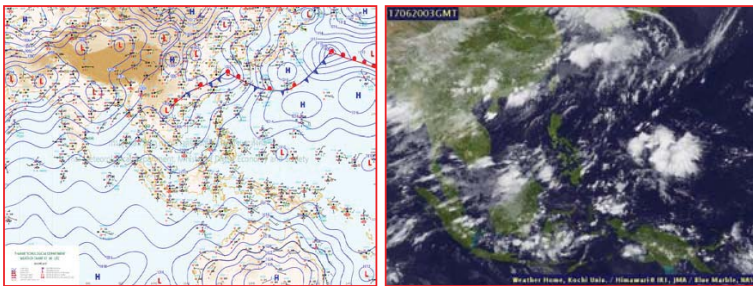

แผนที่อากาศ วันที่ 20 มิ.ย. 2560 เวลา 07.00 น.

ภาพถ่ายจากดาวเทียม วันที่ 20 มิ.ย. 2560

### 2) สถานการณ์ฝน

จากข้อมูลสถานการณ์ฝนในพื้นที่ลุ่มน้ำโขง ชี มูลของวันที่ 20 มิถุนายน 2560 จากกรมทรัพยากรน้ำกรมอุตุนิยมวิทยากรมชลประทาน และสถาบันสารสนเทศทรัพยากรน้ำและการเกษตร (องค์การมหาชน) พบว่ามีฝนตกเล็กน้อย

| ลำดับ | สถานี           | ปริมาณฝน(มม.) |
|-------|-----------------|---------------|
| 1     | จ.มุกดาหาร      | 64.6          |
| 2     | จ.นครพนม        | 22.4          |
| 3     | อ.ปากซ่อง สกษ.  | 17.3          |
| 4     | จ.สุรินทร์ สกษ. | 9.8           |
| 5     | จ.หนองคาย       | 6.4           |
| 6     | จ.สุรินทร์      | 3.5           |
| 7     | จ.ร้อยเอ็ด      | 3.2           |
| 8     | จ.ร้อยเอ็ด สกษ. | 1.9           |
| 9     | จ.สกลนคร        | 0.9           |
| 10    | จ.สกลนคร สกษ.   | 0.4           |



สถานีสกลนคร เวลา 13.30 น.



สถานีขอนแก่น เวลา 13.30 น.

ภาพเรดาร์ตรวจอากาศ ณ วันที่ 20 มิถุนายน 2560 (ที่มา :กรมอุตุนิยมวิทยา)



สถานการณ์น้ำฝน

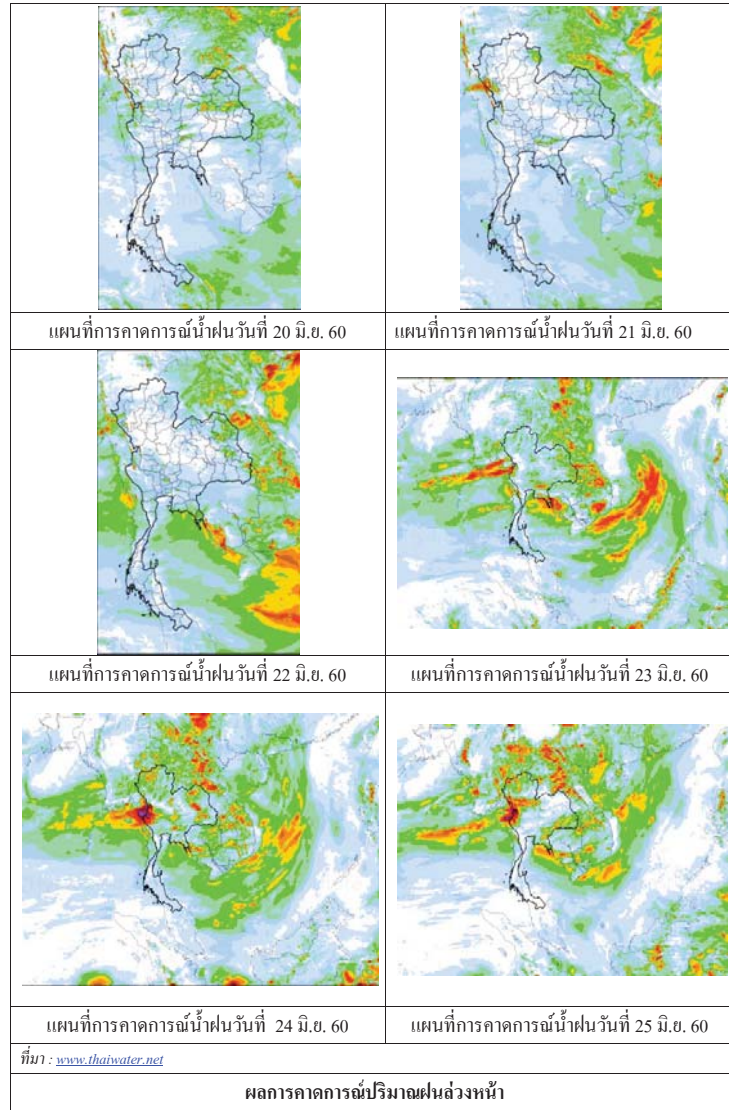

3) ข้อมูลปริมาณน้ำในลำน้ำ

ลุ่มน้ำโขง ชี มูล ปัจจุบันสถานการณ์น้ำในลำน้ำ โดยทั่วไปยังคงอยู่ในภาวะปกติ ระดับน้ำในลำน้ำส่วนใหญ่มีแนวโน้มเพิ่มขึ้น

สถานการณ์น้ำท่า (16 - 20 มิ.ย. 2560 ที่มา: กรมชลประทาน)

| สถานี  | แม่น้ำ   | อำเภอ               | จังหวัด     | ระดับคลัง                | สุกัร       | เสาร        | อาทิตย์     | จันทร์      | อังคาร      |
|--------|----------|---------------------|-------------|--------------------------|-------------|-------------|-------------|-------------|-------------|
|        |          |                     |             | ปริมาณน้ำ<br>(ลบ.ม./วิ.) | 16<br>มิ.ย. | 17<br>มิ.ย. | 18<br>มิ.ย. | 19<br>มิ.ย. | 20<br>มิ.ย. |
| Kh.97  | โขง-บน   | เชียง<br>คาน        | เดช         | 19.00                    | 6.85        | 7.10        | 7.10        | 6.91        | 6.57        |
|        |          |                     |             | -                        | -           | -           | -           | -           | -           |
| Kh.1   | โขง-บน   | เมือง               | หนองคาย     | 13.00                    | 4.10        | 4.08        | 4.28        | 4.36        | 4.24        |
|        |          |                     |             | -                        | -           | -           | -           | -           | -           |
| Kh.100 | โขง-ล่าง | เมือง               | บึงกาฬ      | 14.00                    | 5.13        | 5.09        | 5.13        | 5.29        | 5.45        |
|        |          |                     |             | -                        | -           | -           | -           | -           | -           |
| Kh.16B | โขง-ล่าง | เมือง               | นครพนม      | 13.00                    | 4.43        | 4.50        | 4.40        | 4.42        | 4.47        |
|        |          |                     |             | -                        | -           | -           | -           | -           | -           |
| Kh.104 | โขง-ล่าง | เมือง               | มุกดาหาร    | 13.00                    | 5.12        | 5.03        | 4.90        | 4.85        | 5.03        |
|        |          |                     |             | -                        | -           | -           | -           | -           | -           |
| E.23   | ชี       | เมือง               | ชัยภูมิ     | 11.50                    | 6.29        | 6.05        | 5.63        | 5.16        | 4.56        |
|        |          |                     |             | 500                      | -           | -           | -           | -           | -           |
| E.16A  | ชี       | เมือง               | ขอนแก่น     | 9.30                     | 4.10        | 4.15        | 4.25        | 4.25        | 4.25        |
|        |          |                     |             | 600                      | -           | -           | -           | -           | -           |
| E.8A   | ชี       | เมือง               | มหาสารคาม   | 10.60                    | 5.08        | 5.05        | 4.90        | 4.92        | 4.91        |
|        |          |                     |             | 990                      | -           | -           | -           | -           | -           |
| E.18   | ชี       | ทุ่งเขา<br>หลวง     | ร้อยเอ็ด    | 9.50                     | 4.83        | 5.01        | 5.03        | 4.87        | 4.73        |
|        |          |                     |             | 1,003                    | 337.5       | 358.4       | 360.7       | 342.1       | 326.4       |
| E.20A  | ชี       | มหาชัย<br>ชนะ       | ยโสธร       | 10.0                     | 5.65        | 5.93        | 6.22        | 6.39        | 6.44        |
|        |          |                     |             | 1,154                    | 300.0       | 333.6       | 368.4       | 388.8       | 394.8       |
| M.2A   | มูล      | เฉลิมพระ<br>เกียรติ | นครราชสีมา  | 6.20                     | 2.14        | 1.92        | 1.96        | 1.90        | 1.73        |
|        |          |                     |             | 157                      | 0.00        | 0.00        | 0.00        | 0.00        | 0.00        |
| M.6A   | มูล      | สตึก                | บุรีรัมย์   | 6.00                     | 4.80        | 4.84        | 4.88        | 4.93        | 4.95        |
|        |          |                     |             | 440                      | 0.00        | 0.00        | 0.00        | 0.00        | 0.00        |
| M.4    | มูล      | ท่าตูม              | สุรินทร์    | 6.30                     | *           | 4.42        | 4.46        | 4.47        | 4.48        |
|        |          |                     |             | 494                      | -           | -           | -           | -           | -           |
| M.5    | มูล      | ราษีไศล             | ศรีสะเกษ    | 8.10                     | 4.45        | 4.40        | 4.26        | 4.14        | 4.06        |
|        |          |                     |             | 903                      | -           | -           | -           | -           | -           |
| M.7    | มูล      | เมือง               | อุบลราชธานี | 7.00                     | 4.23        | 4.24        | 4.14        | 4.09        | 4.08        |
|        |          |                     |             | 2,300                    | 958.5       | 963.0       | 918.0       | 895.5       | 891.0       |

สถานีห้วยหลวง ต.หม่ม อ.เมือง  
จ.อุดรธานี(ลุ่มน้ำโขง)



สถานีบ้านตาลปากน้ำ ต.ไชยบุรี อ.ท่าอุเทน  
จ.นครพนม (ลุ่มน้ำโขง)



สถานีบ้านเหล่ากษุมต.คอนหัน อ.เมือง  
จ.ขอนแก่น(ลุ่มน้ำชี)

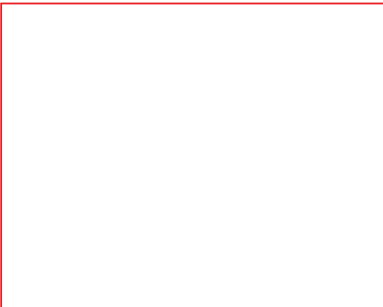

สถานีสตึกต.สตึกอ.สตึก  
จ.บุรีรัมย์ (ลุ่มน้ำมูล)



สถานการณ์น้ำ

- แม่น้ำเจ้าพระยาที่สถานีวัดระดับน้ำ C2 อ.เมือง จ.นครสวรรค์ มีปริมาณน้ำไหลผ่าน 1007 ลบ.ม./วินาที ระดับน้ำ +20.44 ม.รทก. ต่ำกว่าตลิ่ง 5.3 เมตร
- เขื่อนเจ้าพระยามีปริมาณน้ำไหลผ่าน 567 ลบ.ม./วินาที ระดับน้ำเหนือเขื่อน + 16.50 ม.รทก. ระดับน้ำท้ายเขื่อน + 9.66 ม.รทก.



สถานีโทรมาตรในลุ่มน้ำเจ้าพระยา ได้แก่

1. สถานีอ่างทอง อ.เมือง จ.อ่างทอง (ลดลง)

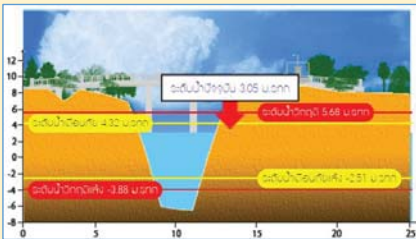

2. สถานีสะพานพุทธยอดฟ้า อ.ธัญบุรี กทม. (ลดลง)

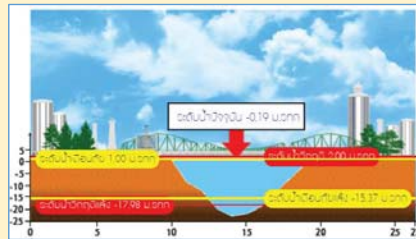

3. สถานีวัดโคกจันทร์ อ.สรรพยา จ.ชัยนาท (เพิ่มขึ้น)

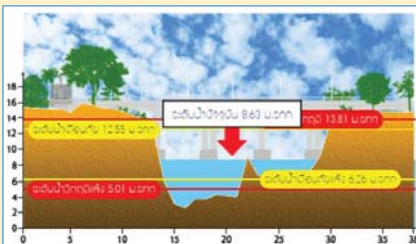

4. สถานีวัดทรงสวย อ.วัดสิงห์ จ.ชัยนาท (ลดลง)

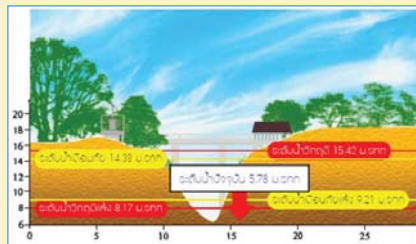

รายงานสถานการณ์น้ำลุ่มน้ำเจ้าพระยา  
วันที่ 20 มิถุนายน 2560

1) สภาพภูมิอากาศ

ลักษณะอากาศทั่วไป (ที่มา: กรมอุตุนิยมวิทยา)

พยากรณ์อากาศ 24 ชั่วโมงข้างหน้า ประเทศไทยตอนบนมีฝนใกล้เคียงกับเมื่อก่อน และมีฝนตกหนักบางแห่งในบริเวณภาคตะวันออกเฉียงเหนือ ส่วนทะเลอันดามันจะมีคลื่นสูง 1-2 เมตร

สภาพอากาศภาคกลาง มีฝนฟ้าคะนอง มีฝนฟ้าคะนอง ร้อยละ 60 ของพื้นที่ ส่วนมากในช่วงบ่ายถึงค่ำ บริเวณจังหวัดราชบุรี กาญจนบุรี อุทัยธานี นครสวรรค์ ชัยนาท สิงห์บุรี อ่างทอง ลพบุรี สระบุรี และพระนครศรีอยุธยา อุณหภูมิต่ำสุด 24-26 องศาเซลเซียส อุณหภูมิสูงสุด 34-36 องศาเซลเซียส ลมตะวันตกเฉียงใต้ ความเร็ว 15-30 กม./ชม. มีฝนฟ้าคะนองร้อยละ 20-40 ของพื้นที่ ตลอดช่วง และมีฝนตกหนักบางแห่ง โดยเฉพาะด้านตะวันตกของภาค อุณหภูมิต่ำสุด 23-26 องศาเซลเซียส อุณหภูมิสูงสุด 31-36 องศาเซลเซียส ลมตะวันตกเฉียงใต้ ความเร็ว 10-30 กม./ชม.



แผนที่อากาศ วันที่ 20 มิ.ย. 2560 เวลา 07.00 น.

ภาพถ่ายจากดาวเทียม วันที่ 20 มิ.ย. 2560

2) สถานการณ์ฝน

จากข้อมูลสถานการณ์ฝนในพื้นที่ลุ่มน้ำเจ้าพระยาของวันที่ วันที่ 20 มิถุนายน 2560 จากกรมทรัพยากรน้ำ กรมอุตุนิยมวิทยา กรมชลประทาน และสถาบันสารสนเทศทรัพยากรน้ำและการเกษตร (องค์การมหาชน) พบว่ามีฝนตกในพื้นที่จังหวัดนครสวรรค์ ชัยนาท ปทุมธานี สมุทรปราการ นครปฐม กทม.

ข้อมูลสถานการณ์ฝนในพื้นที่ลุ่มน้ำเจ้าพระยา ณ วันที่ 20 มิถุนายน 2560 เวลา 07.00 น.

| ลำดับ | สถานี                  | 20 มิ.ย. 2560 |
|-------|------------------------|---------------|
| 1     | อ.โกรกพระ จ.นครสวรรค์  | 41.0          |
| 2     | อ.ไพศาลี จ.นครสวรรค์   | 57.0          |
|       | อ.สรรคบุรี จ.ชัยนาท    | 21.0          |
| 3     | อ.สามโคก จ.ปทุมธานี    | 32.3          |
| 4     | อ.บางพลี จ.สมุทรปราการ | 81.3          |
| 5     | อ.เมือง จ.นครปฐม       | 26.1          |
| 6     | กองบินตำรวจ กทม.       | 15.7          |
| 7     | สนามบินดอนเมือง กทม.   | 69.1          |

หมายเหตุ “ฝ” คือ ฝนวัดปริมาณไม่ได้ (ต่ำกว่า 0.1 มิลลิเมตร)

สถานการณ์น้ำฝน

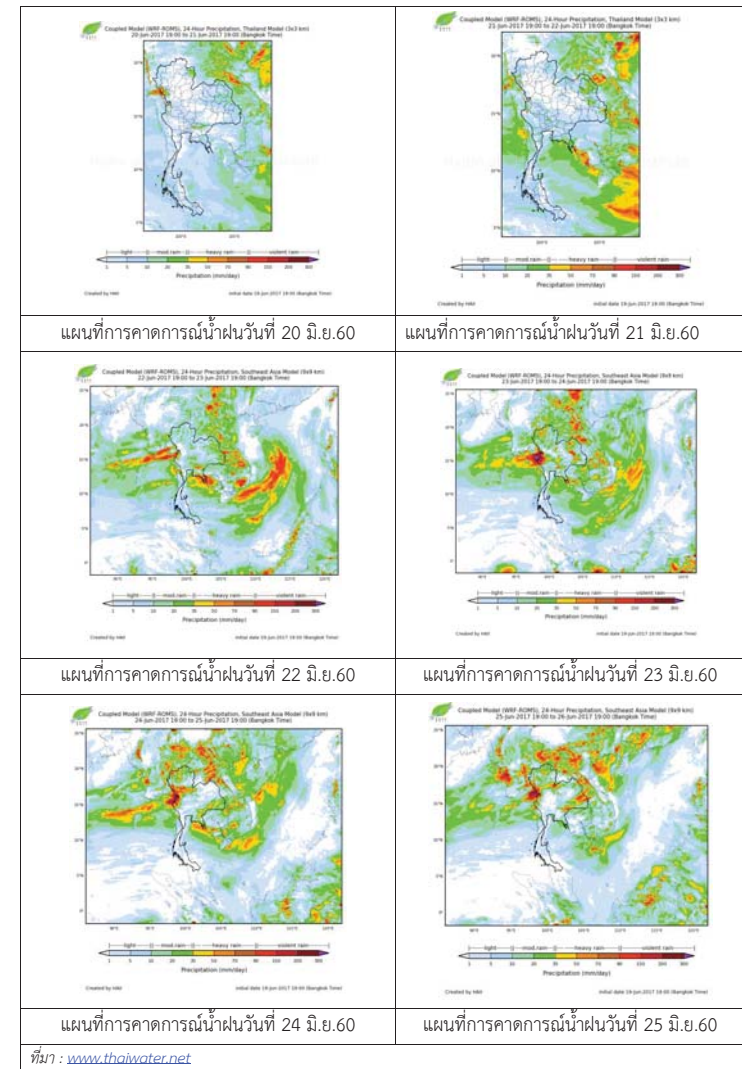



3) ข้อมูลปริมาณน้ำในลำน้ำ

ลุ่มน้ำเจ้าพระยา ปัจจุบันสถานการณ์น้ำในลำน้ำโดยทั่วไปยังคงอยู่ในภาวะปกติ และในบางพื้นที่มีระดับน้ำลดลงกว่าเมื่อก่อน

สถานการณ์น้ำท่า (12 – 14 มิ.ย. 2560 ที่มา: กรมชลประทาน)

| สถานี | แม่น้ำ          | อำเภอ           | จังหวัด         | ระดับตลิ่ง            | อาทิตย์  | จันทร์   | อังคาร   |
|-------|-----------------|-----------------|-----------------|-----------------------|----------|----------|----------|
|       |                 |                 |                 | ปริมาณน้ำ (ลบ.ม./วิ.) | 18 มิ.ย. | 19 มิ.ย. | 20 มิ.ย. |
| C.2   | เจ้าพระยา       | เมือง           | นครสวรรค์       | 26.20                 | 20.78    | 20.60    | 20.44    |
|       |                 |                 |                 | 3,590                 | 1109     | 1055     | 1007     |
| C.13  | เขื่อนเจ้าพระยา | สรรพยา          | ชัยนาท          | 15.77                 | 16.50    | 16.50    | 16.50    |
|       |                 |                 |                 | 2,840                 | 638      | 604      | 567      |
| C.3   | เจ้าพระยา       | เมือง           | สิงห์บุรี       | 11.70                 | 6.83     | 6.67     | 6.54     |
|       |                 |                 |                 | 2,340                 | 652      | 604      | 565      |
| C.35  | เจ้าพระยา       | พระนครศรีอยุธยา | พระนครศรีอยุธยา | 4.58                  | 2.06     | 1.99     | 1.86     |
|       |                 |                 |                 | 1,155                 | 514      | 498      | 467      |
| C.36  | คลองบางหลวง     | บางบาล          | พระนครศรีอยุธยา | 4.00                  | 2.38     | 2.27     | 2.15     |
|       |                 |                 |                 | 404                   | 202      | 190      | 177      |
| C.37  | คลองบางบาน      | บางบาล          | พระนครศรีอยุธยา | 3.80                  | 1.93     | 1.84     | 1.70     |
|       |                 |                 |                 | 134                   | 55       | 52       | 47       |

ข้อมูลระดับน้ำ 16 มิ.ย. 2560 ที่มา: กรมทรัพยากรน้ำ

| สถานี           | ตำบล      | อำเภอ    | จังหวัด | ระดับตลิ่ง (ต่ำสุด) | อาทิตย์  | จันทร์   | อังคาร   | แนวโน้ม   |
|-----------------|-----------|----------|---------|---------------------|----------|----------|----------|-----------|
|                 |           |          |         |                     | 18 มิ.ย. | 19 มิ.ย. | 20 มิ.ย. |           |
| วัดทรงสวย       | หนองน้อย  | วัดสิงห์ | ชัยนาท  | 16.45               | 5.67     | 5.87     | 5.78     | ลดลง      |
| วัดโคกจันทร์    | โพนงคำ    | สรรพยา   | ชัยนาท  | 14.93               | 9.73     | 9.53     | 8.63     | เพิ่มขึ้น |
| อ่างทอง         | บางแก้ว   | เมือง    | อ่างทอง | 8.46                | 3.92     | 3.80     | 3.05     | ลดลง      |
| สะพานพุทธยอดฟ้า | วัดกัลยาณ | ธนบุรี   | กทม.    | 2.90                | -0.50    | 0.35     | -0.19    | ลดลง      |

สถานีสะพานพระพุทธยอดฟ้า ต.วัดกัลยาณ อ.ธนบุรี จ.กรุงเทพฯ (ลุ่มน้ำเจ้าพระยา)



สถานีสะพานปรีดี-ช้าง ค.พัทลุง อ.พระนครศรีอยุธยา จ.พระนครศรีอยุธยา (ลุ่มน้ำเจ้าพระยา)



สถานีโคกจันทร์ - ต.โพธิ์นางคำ อ.สรรพยา จ.ชัยนาท (ลุ่มน้ำเจ้าพระยา)



สถานีบ้านยางมณี ต.อรัญญิก อ.โพธิ์ทอง จ.อ่างทอง (ลุ่มน้ำเจ้าพระยา)



9

ปริมาณน้ำในลำน้ำของคลองต่างๆ ในพื้นที่ลุ่มน้ำเจ้าพระยา

4) สรุป

สถานการณ์ในลุ่มน้ำเจ้าพระยามีพื้นที่ประสบอุทกภัยในพื้นที่จังหวัดอยุธยา โดยระดับน้ำเขื่อนเจ้าพระยามีปริมาณน้ำไหลผ่าน 567 ลบ.ม./วินาที ระดับน้ำเหนือเขื่อน +16.50 ม.รทก. ระดับน้ำท้ายเขื่อน +9.66 ม.รทก.

วันที่ 20 มิถุนายน 2560

**สถานการณ์น้ำ**

- ลุ่มน้ำบางปะกง ปัจจุบันสถานการณ์น้ำในลำน้ำ โดยทั่วไปยังคงอยู่ในภาวะปกติ (ระดับน้ำต่ำกว่าระดับตลิ่งต่ำสุด) ระดับน้ำในลำน้ำส่วนใหญ่มีแนวโน้มเพิ่มขึ้น

**พื้นที่ประสบอุทกภัยในพื้นที่ลุ่มน้ำบางปะกง**

- ไม่มีสถานการณ์



**ระดับน้ำของสถานีโทรมาตรในพื้นที่**

1. สถานีบ้านบางขนาก อ.บางน้ำเปรี้ยว จ.ฉะเชิงเทรา (ลดลง)
2. สถานีบ้านโยธะกา อ.บ้านสร้าง จ.ปราจีนบุรี (ทรงตัว)

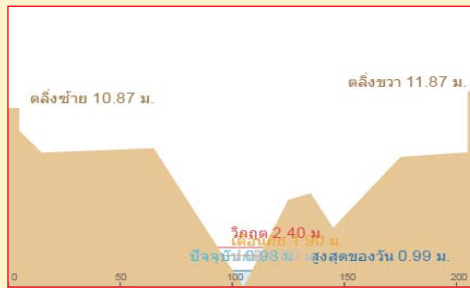

3. สถานีป่าชะ อ.บ้านนา จ.นครนายก (เพิ่มขึ้น)
4. สถานีบ้านทุ่งยายชี อ.ท่าตะเียบ จ.ฉะเชิงเทรา (ทรงตัว)

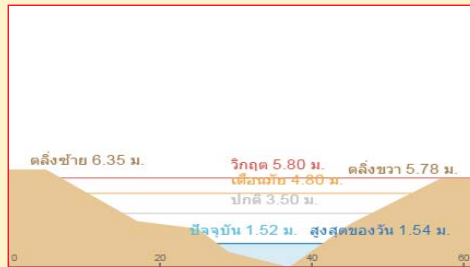

**รายงานสถานการณ์น้ำลุ่มน้ำบางปะกง  
วันที่ 20 มิถุนายน 2560**

1) สภาพภูมิอากาศ (ที่มา: กรมอุตุนิยมวิทยา)

**ลักษณะอากาศทั่วไป**

พยากรณ์อากาศ 24 ชั่วโมงข้างหน้า ประเทศไทยตอนบนมีฝนใกล้เคียงกับเมื่อก่อน และมีฝนตกหนักบางแห่งในบริเวณภาคตะวันออกเฉียงเหนือ ส่วนทะเลอันดามันจะมีคลื่นสูง 1-2 เมตร

**สภาพอากาศภาคตะวันออก**

มีฝนฟ้าคะนอง ร้อยละ 60 ของพื้นที่ ส่วนมากบริเวณจังหวัดนครนายก ปราจีนบุรี ฉะเชิงเทรา ชลบุรี ระยอง จันทบุรี และตราด อุณหภูมิต่ำสุด 24-27 องศาเซลเซียส อุณหภูมิสูงสุด 32-37 องศาเซลเซียส ลมตะวันตกเฉียงใต้ ความเร็ว 15-35 กม./ชม. ทะเลมีคลื่นสูง 1-2 เมตร ส่วนบริเวณที่มีฝนฟ้าคะนองคลื่นสูงประมาณ 2 เมตร

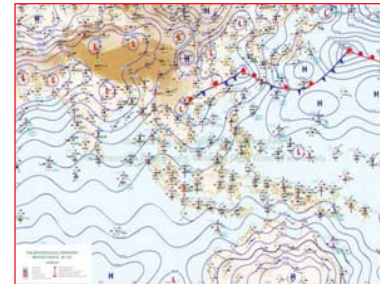

แผนที่อากาศ วันที่ 20 มิ.ย. 2560 เวลา 07.00 น.



ภาพถ่ายจากดาวเทียม วันที่ 20 มิ.ย. 2560 เวลา 07.00 น.

2) สถานการณ์ฝน

จากข้อมูลสถานการณ์ฝนในพื้นที่ลุ่มน้ำบางปะกงของวันที่ 20 มิถุนายน 2560 จากกรมทรัพยากรน้ำ กรมอุตุนิยมวิทยา และสถานีสารสนเทศทรัพยากรน้ำและการเกษตร (องค์การมหาชน) พบว่ามีฝนตกหนักถึงฝนตกหนักมากในบางพื้นที่ โดยบริเวณอำเภอเมือง บ้านนา และปากพลี จังหวัดนครนายก บริเวณอำเภอสนามชัยเขต บางปะกง และท่าตะเียบ จังหวัดฉะเชิงเทรา บริเวณอำเภอเมือง จังหวัดชลบุรี มีปริมาณฝน 0.5 - 92.9 มม.

ข้อมูลสถานการณ์ฝนในพื้นที่ลุ่มน้ำบางปะกง ณ วันที่ 20 มิถุนายน 2560  
(ข้อมูลจากกรมอุตุนิยมวิทยา เวลา 07.00 น.)

| ลำดับ | สถานี                     | ปริมาณฝน (มม.) |
|-------|---------------------------|----------------|
| 1     | อ.เมือง จ.นครนายก         | 63.0           |
| 2     | อ.บ้านนา จ.นครนายก        | 92.9           |
| 3     | อ.ปากพลี จ.นครนายก        | 28.3           |
| 4     | อ.สนามชัยเขต จ.ฉะเชิงเทรา | 8.0            |
| 5     | อ.บางปะกง จ.ฉะเชิงเทรา    | 1.9            |
| 6     | อ.ท่าตะเกียบ จ.ฉะเชิงเทรา | 0.5            |
| 7     | อ.เมือง จ.ชลบุรี          | 22.9           |

หมายเหตุ “ฝน” คือ ฝนวัดปริมาณไม่ได้ (ต่ำกว่า 0.1 มิลลิเมตร), “\*” คือ ไม่ได้รับข้อมูล

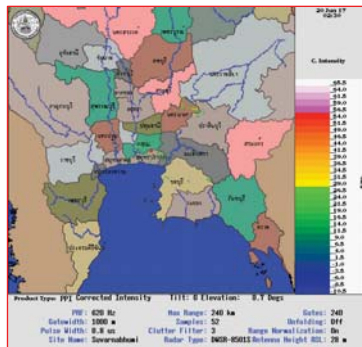

ภาพเรดาร์ตรวจอากาศ “สถานีสุวรรณภูมิ”  
ณ วันที่ 20 มิถุนายน 2560 เวลา 09.30 น.  
(ที่มา : กรมอุตุนิยมวิทยา)

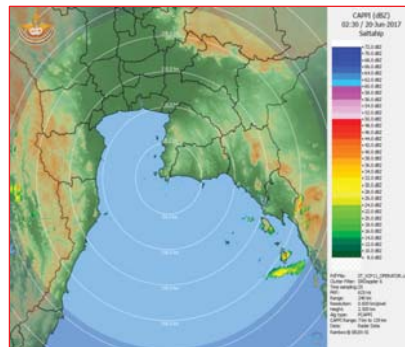

ภาพเรดาร์ตรวจอากาศ “สถานีสัตหีบ”  
ณ วันที่ 20 มิถุนายน 2560 เวลา 09.30 น.  
(ที่มา : กรมอุตุนิยมวิทยา)

สถานการณ์น้ำฝน

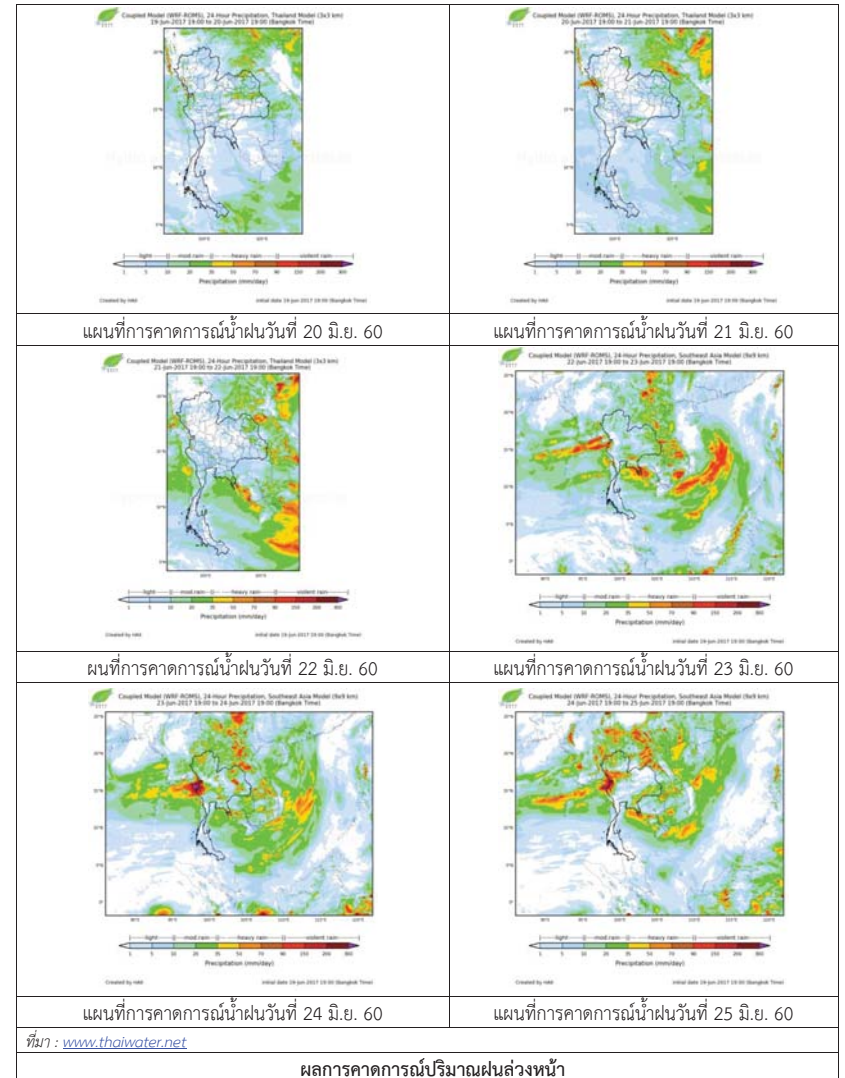

## 3) ข้อมูลปริมาณน้ำในลำน้ำ

ลุ่มน้ำบางปะกง ปัจจุบันสถานการณ์น้ำในลำน้ำโดยทั่วไปยังคงอยู่ในภาวะปกติ (ระดับน้ำต่ำกว่าระดับตลิ่งต่ำสุด) ระดับน้ำในลำน้ำส่วนใหญ่มีแนวโน้มเพิ่มขึ้น

สถานการณ์น้ำท่า (16 – 20 มิ.ย. 2560 ที่มา: กรมชลประทาน เวลา 06.00 น.)

| สถานี   | อำเภอ       | จังหวัด    | ระดับน้ำ (ม.)         | ศุกร์    | เสาร์    | อาทิตย์  | จันทร์   | อังคาร   | แนวโน้ม   |
|---------|-------------|------------|-----------------------|----------|----------|----------|----------|----------|-----------|
|         |             |            | ปริมาณน้ำ (ลบ.ม./วิ.) | 16 มิ.ย. | 17 มิ.ย. | 18 มิ.ย. | 19 มิ.ย. | 20 มิ.ย. |           |
| Kgt.19A | พนัสนิคม    | ชลบุรี     | 4.8                   | 2.04     | 2.07     | 2.13     | 2.13     | 2.21     | เพิ่มขึ้น |
|         |             |            | *                     | *        | *        | *        | *        | *        |           |
| Kgt.30  | เทศบาลเมือง | ฉะเชิงเทรา | 1.70                  | 0.16     | 0.24     | 0.08     | -0.01    | 0.02     | เพิ่มขึ้น |
|         |             |            | น้ำหนูน               | *        | *        | *        | *        | *        |           |
| Ny.1B   | เมือง       | นครนายก    | 8.81                  | 4.18     | 4.24     | 4.20     | 4.64     | 5.18     | เพิ่มขึ้น |
|         |             |            | 206                   | 14.4     | 16.2     | 15.0     | 28.2     | 44.4     |           |
| Ny.3    | บ้านนา      | นครนายก    | 6.26                  | 2.13     | 1.71     | 1.58     | 1.47     | 2.44     | เพิ่มขึ้น |
|         |             |            | ติดฝาย                | 4.98     | 2.34     | 1.65     | 1.10     | 7.46     |           |
| Ny.4    | เมือง       | ปราจีนบุรี | 3.37                  | 0.59     | 0.55     | 0.51     | 0.60     | 0.68     | เพิ่มขึ้น |
|         |             |            | 177                   | 2.90     | 2.50     | 2.10     | 3.00     | 3.80     |           |
| Ny.7    | เมือง       | นครนายก    | 5.38                  | 3.45     | 3.67     | 3.65     | 3.68     | 3.52     | ลดลง      |
|         |             |            | *                     | *        | *        | *        | *        | *        |           |

หมายเหตุ \* ไม่มีข้อมูล

ข้อมูลระดับน้ำจากระบบตรวจวัดสภาพทางไกลอัตโนมัติลุ่มน้ำบางปะกง-ปราจีนบุรี กรมทรัพยากรน้ำ ประจำวันที่ 20 มิถุนายน 2560

ข้อมูลระดับน้ำ ( 18 – 20 มิ.ย. 2560 ที่มา: กรมทรัพยากรน้ำ เวลา 07.00 น.)

| สถานี         | ตำบล       | อำเภอ         | จังหวัด    | ระดับตลิ่ง (ต่ำสุด) | อาทิตย์  | จันทร์   | อังคาร   | แนวโน้ม   |
|---------------|------------|---------------|------------|---------------------|----------|----------|----------|-----------|
|               |            |               |            |                     | 18 มิ.ย. | 19 มิ.ย. | 20 มิ.ย. |           |
| บ้านบางชนาก   | บางชนาก    | บางน้ำเปรี้ยว | ฉะเชิงเทรา | 9.58                | 0.23     | 1.04     | 0.92     | ลดลง      |
| บ้านโอยระกา   | บางเตย     | บ้านสร้าง     | ปราจีนบุรี | 2.40                | 0.98     | 0.99     | 0.99     | ทรงตัว    |
| บ้านป่าชะ     | ป่าชะ      | บ้านนา        | นครนายก    | 5.87                | 0.94     | 0.80     | 1.27     | เพิ่มขึ้น |
| บ้านทุ่งยายชี | ท่าตะเกียบ | ท่าตะเกียบ    | ฉะเชิงเทรา | 5.78                | 1.53     | 1.53     | 1.53     | ทรงตัว    |

## 4) สรุป

สถานการณ์น้ำในลุ่มน้ำบางปะกงประจำวันที่ 20 มิถุนายน 2560 อยู่ในภาวะปกติ และระดับน้ำในลำน้ำส่วนใหญ่มีแนวโน้มเพิ่มขึ้น



วันที่ 20 มิถุนายน 2560

**สถานการณ์น้ำ**

- ลุ่มน้ำทะเลสาบสงขลา ปัจจุบันสถานการณ์น้ำในลำน้ำ โดยทั่วไปยังคงอยู่ในภาวะปกติ (ระดับน้ำต่ำกว่าระดับตลิ่งต่ำสุด) ระดับน้ำในลำน้ำส่วนใหญ่มีแนวโน้มลดลง และเพิ่มขึ้นในบางพื้นที่

**พื้นที่ประสบวิกฤติน้ำในพื้นที่ลุ่มน้ำทะเลสาบสงขลา**

- ไม่มีสถานการณ์วิกฤติน้ำในพื้นที่



**ระดับน้ำของสถานีโทรมาตรในพื้นที่**

1. สถานีคลองอู่ตะเภาบน อ.สะเดา จ.สงขลา (เพิ่มขึ้น)

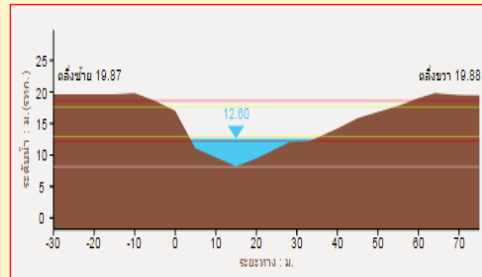

2. สถานีคลองอู่ตะเภาล่าง อ.หาดใหญ่ จ.สงขลา (ลดลง)

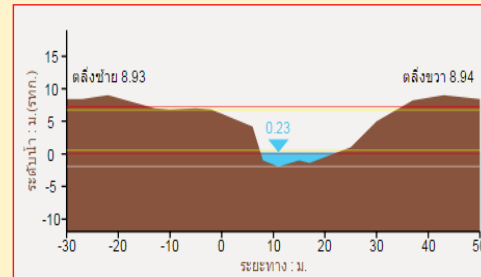

3. สถานีคลองตะโหมด(ท่าเขียด) อ.ตะโหมด จ.พัทลุง (ลดลง)

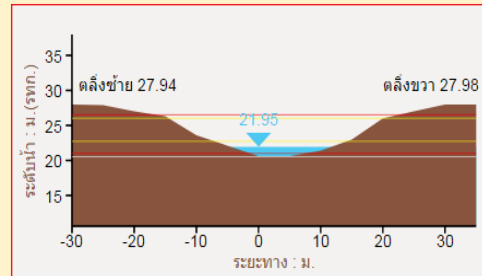

4. สถานีคลองนาท่อม อ.เมือง จ.พัทลุง (ลดลง)

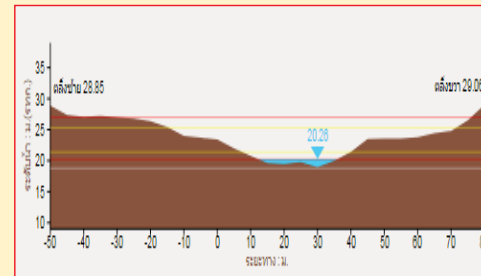

รายงานสถานการณ์น้ำลุ่มน้ำทะเลสาบสงขลา  
วันที่ 20 มิถุนายน 2560

1) สภาพภูมิอากาศ

ลักษณะอากาศทั่วไป (ที่มา: กรมอุตุนิยมวิทยา)

พยากรณ์อากาศ 24 ชั่วโมงข้างหน้า ประเทศไทยตอนบนมีฝนใกล้เคียงกับเมื่อก่อน และมีฝนตกหนักบางแห่งในบริเวณภาคตะวันออกเฉียงเหนือ ส่วนทะเลอันดามันจะมีคลื่นสูง 1-2 เมตร

สภาพอากาศภาคใต้ฝั่งตะวันออก มีฝนฟ้าคะนอง ร้อยละ 30 ของพื้นที่ ส่วนมากบริเวณจังหวัด นครศรีธรรมราช พัทลุง สงขลา ปัตตานี ยะลา และนราธิวาส อุณหภูมิต่ำสุด 24-26 องศาเซลเซียส อุณหภูมิสูงสุด 33-36 องศาเซลเซียส ผลคาดการณ์ปริมาณน้ำฝนล่วงหน้า 1-7 วัน มีฝนฟ้าคะนองร้อยละ 20-40 ของพื้นที่ ตลอดช่วง ลมตะวันตกเฉียงใต้ ความเร็ว 15-30 กม./ชม. ทะเลมีคลื่นสูงประมาณ 1 เมตร ห่างฝั่งคลื่นสูง 1-2 เมตร อุณหภูมิต่ำสุด 23-26 องศาเซลเซียส อุณหภูมิสูงสุด 32-36 องศาเซลเซียส

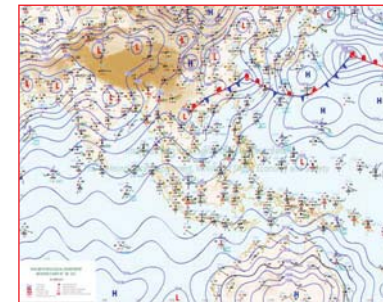

แผนที่อากาศ วันที่ 20 มิ.ย. 2560 เวลา 07.00 น.

ภาพถ่ายจากดาวเทียม วันที่ 20 มิ.ย. 2560

2) สถานการณ์ฝน

จากข้อมูลสถานการณ์ฝนในพื้นที่ลุ่มน้ำทะเลสาบสงขลาของวันที่ 20 มิถุนายน 2560 จากกรมทรัพยากรน้ำ กรมอุตุนิยมวิทยา กรมชลประทาน และสถาบันสารสนเทศทรัพยากรน้ำและการเกษตร (องค์การมหาชน) พบว่า มีฝนตกเป็นแห่งๆ บริเวณอำเภอปากพะยูน และอำเภอบางแก้ว จังหวัดพัทลุง และบริเวณอำเภอศรีตรังมูสิงหนคร ควนเนียง สทิงพระ และอำเภอเมือง จังหวัดสงขลา ปริมาณฝน “ฝ” – 18.5 มิลลิเมตร

“ไม่รู้มีคุณธรรมรับผิดชอบต่อสังคม”



ข้อมูลสถานการณ์ฝนในพื้นที่ลุ่มน้ำทะเลสาบสงขลา ณ วันที่ 20 มิถุนายน 2560 เวลา 07.00 น.

| ลำดับ | สถานี                    | ปริมาณฝน (มม.) |
|-------|--------------------------|----------------|
| 1     | อ.ปากพะยูน จ.พัทลุง      | 10.5           |
| 2     | อ.บางแก้ว จ.พัทลุง       | 18.5           |
| 3     | อ.รัตภูมิ จ.สงขลา        | 10.2           |
| 4     | อ.สิงหนคร จ.สงขลา        | 7.0            |
| 5     | อ.ควนเนียง จ.สงขลา       | 8.2            |
| 6     | อ.สติงพระ จ.สงขลา        | 0.4            |
| 7     | ต.บ่อยาง อ.เมือง จ.สงขลา | “ฝ”            |

หมายเหตุ “ฝ” คือ ฝนวัดปริมาณไม่ได้ (ต่ำกว่า 0.1 มิลลิเมตร)

สถานการณ์น้ำฝน

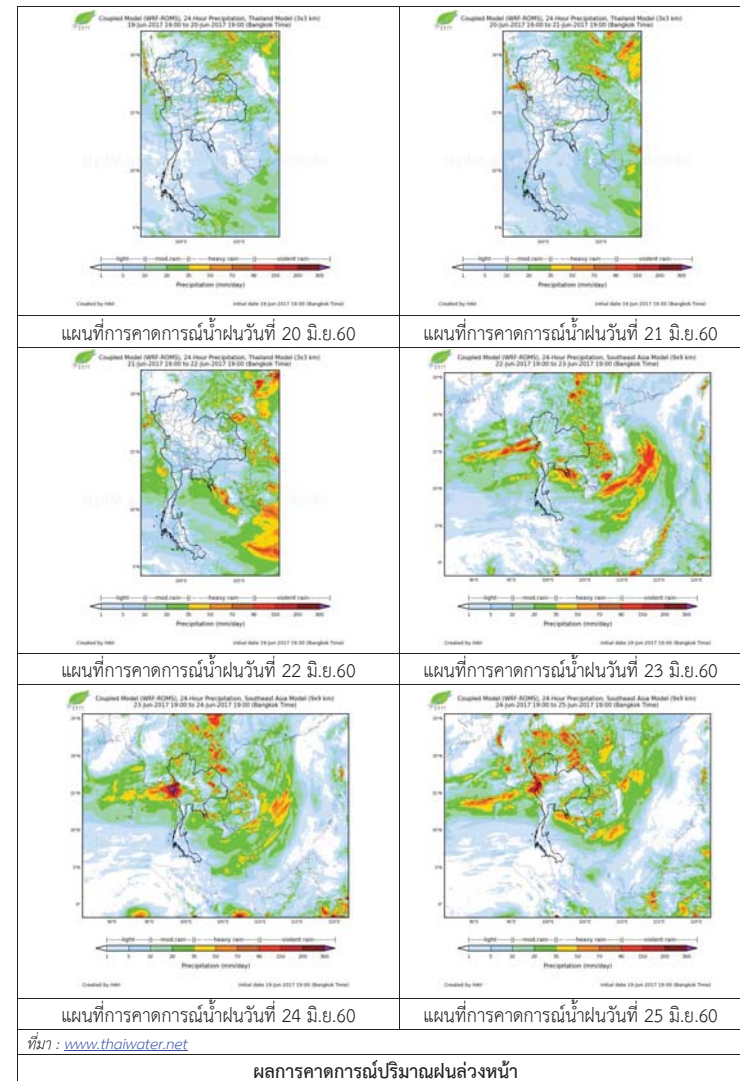

3) ข้อมูลปริมาณน้ำในลำน้ำ

ลุ่มน้ำทะเลสาบสงขลา ปัจจุบันสถานการณ์น้ำในลำน้ำโดยทั่วไปยังคงอยู่ในภาวะปกติ (ระดับน้ำต่ำกว่าระดับตลิ่งต่ำสุด) ระดับน้ำในลำน้ำส่วนใหญ่มีแนวโน้มลดลงและเพิ่มขึ้นในบางพื้นที่

สถานการณ์น้ำท่า (16 – 20 มิ.ย. 2560 ที่มา: กรมชลประทาน)

| สถานี  | แม่น้ำ   | อำเภอ       | จังหวัด | ระดับ   | ศุกร์ | เสาร์ | อาทิตย์ | จันทร์ | อังคาร |
|--------|----------|-------------|---------|---------|-------|-------|---------|--------|--------|
|        |          |             |         | ตลิ่ง   |       |       |         |        |        |
|        |          |             |         | ปริมาณ  | 16    | 17    | 18      | 19     | 20     |
|        |          |             |         | น้ำ(ลบ. | มิ.ย. | มิ.ย. | มิ.ย.   | มิ.ย.  | มิ.ย.  |
|        |          |             |         | ม./ว.)  | *     | *     | *       | *      | *      |
| X.170  | คลองลำ   | ศรีนครินทร์ | พัทลุง  | 25.20   | 20.46 | 20.64 | 20.36   | 20.32  | 20.25  |
|        |          |             |         | 580.00  | 10.80 | 16.20 | 7.80    | 6.60   | 4.90   |
| X.265  | คลองน่วย | เมือง       | พัทลุง  | 8.00    | 6.93  | 6.92  | 6.97    | 6.92   | 6.96   |
|        |          |             |         | 7.00    | *     | *     | *       | *      | *      |
| X.174  | คลองหวัะ | หาดใหญ่     | สงขลา   | 8.88    | 4.55  | 4.54  | 4.55    | 4.53   | 4.53   |
|        |          |             |         | 388.00  | 0.95  | 0.90  | 0.95    | 0.85   | 0.85   |
| X.173A | คลองอู่  | สะเดา       | สงขลา   | 15.90   | 10.76 | 10.69 | 10.68   | 10.68  | 10.84  |
|        |          |             |         | 258.00  | 12.32 | 11.49 | 11.38   | 11.38  | 13.28  |
| X.90   | คลองอู่  | คลองหอย     | สงขลา   | 8.00    | 2.89  | 3.02  | 2.65    | 2.67   | 2.77   |
|        |          |             |         | 580.00  | 31.60 | 36.80 | 22.00   | 22.80  | 26.80  |
| X.44   | คลองอู่  | หาดใหญ่     | สงขลา   | 7.40    | 0.44  | 0.32  | 0.55    | 0.27   | 0.06   |
|        |          |             |         | 582.00  | 9.80  | 7.40  | 12.00   | 6.70   | 4.60   |

หมายเหตุ \* หมายถึง ไม่มีข้อมูล

ข้อมูลระดับน้ำจากระบบตรวจวัดสภาพทางไกลอัตโนมัติลุ่มน้ำทะเลสาบสงขลา กรมทรัพยากรน้ำ ประจำวันที่ 20 มิถุนายน 2560

ข้อมูลระดับน้ำ (18 - 20 มิ.ย. 2560 ที่มา: กรมทรัพยากรน้ำ)

| สถานี                | ตำบล      | อำเภอ    | จังหวัด | ระดับ    | อาทิตย์ | จันทร์ | อังคาร | แนวโน้ม    |
|----------------------|-----------|----------|---------|----------|---------|--------|--------|------------|
|                      |           |          |         |          | 18      | 19     | 20     |            |
|                      |           |          |         | ตลิ่ง    | มิ.ย.   | มิ.ย.  | มิ.ย.  | (เพิ่ม/ลด) |
|                      |           |          |         | (ต่ำสุด) |         |        |        |            |
| คลองอู่ตะเภาตอนบน    | พังลา     | สะเดา    | สงขลา   | 19.87    | 12.48   | 12.44  | 12.62  | เพิ่มขึ้น  |
| คลองอู่ตะเภาล่าง     | หาดใหญ่   | หาดใหญ่  | สงขลา   | 8.93     | 0.56    | 0.41   | 0.22   | ลดลง       |
| คลองรัตภูมิ          | กำแพงเพชร | รัตภูมิ  | สงขลา   | 22.62    | 13.78   | 13.61  | 13.53  | ลดลง       |
| คลองตะโหมด(ท่าเขียด) | แม่ขรี    | ตะโหมด   | พัทลุง  | 27.94    | 22.21   | 22.08  | 22.02  | ลดลง       |
| คลองนาท่อม           | ร่มเมือง  | เมือง    | พัทลุง  | 28.85    | 20.40   | 20.38  | 20.32  | ลดลง       |
| คลองท่าแนะ           | เขาย่า    | ศรีบรรพต | พัทลุง  | 37.56    | 34.05   | 34.04  | 33.98  | ลดลง       |

ปริมาณน้ำในลำน้ำของคลองต่างๆ ในพื้นที่ลุ่มน้ำทะเลสาบสงขลา วันที่ 20 มิถุนายน 2560



สถานีคลองอู่ตะเภาตอนล่าง - ต.หาดใหญ่ อ.หาดใหญ่ จ.สงขลา (ลุ่มน้ำทะเลสาบสงขลา)



สถานีม่วงก้อง - อ.สะเดา จ.สงขลา (ลุ่มน้ำทะเลสาบสงขลา)



สถานีคลองตะโหมด (ท่าเขียด) - ต.แม่ขรี อ.ตะโหมด จ.พัทลุง (ลุ่มน้ำทะเลสาบสงขลา)



สถานีลำปำ - ต.ลำปำ อ.เมือง จ.พัทลุง (ลุ่มน้ำทะเลสาบสงขลา)

4) สรุป

สถานการณ์น้ำในลุ่มน้ำทะเลสาบสงขลาประจำวันที่ 20 มิถุนายน 2560 อยู่ในภาวะปกติ และระดับน้ำในลำน้ำส่วนใหญ่มีแนวโน้มลดลงและเพิ่มขึ้นในบางพื้นที่

# รายงานระดับน้ำจากกล้อง CCTV







รายงานระดับน้ำจากกล้อง CCTV

ณ. วันที่ 20 มิถุนายน พ.ศ. 2560

เวลา 08.30 น.



สรุปสถานการณ์น้ำในลำน้ำสายหลัก

- สะพานพระแม่ย่า - อ.เมือง จ.สุโขทัย (ลุ่มน้ำยม) สถานการณ์น้ำปกติ
- สะพานท่าเสา อ.เมือง จ.อุตรดิตถ์ (ลุ่มน้ำน่าน) สถานการณ์น้ำปกติ
- เทศบาล ต.นาแก - อ.นาแก จ.นครพนม (ห้วยน้ำก่ำ/เชิงอีसान) สถานการณ์น้ำปกติ
- บ้านเหล่านกขุม - อ.เมือง จ.ขอนแก่น (ลุ่มน้ำชี) สถานการณ์น้ำปกติ
- สตึก - อ.สตึก จ.บุรีรัมย์ (ลุ่มน้ำมูล) สถานการณ์น้ำปกติ
- เสนา อ.เสนา จ.พระนครศรีอยุธยา (ลุ่มน้ำเจ้าพระยา) สถานการณ์น้ำปกติ
- วัดพระรูป - อ.เมือง จ.สุพรรณบุรี (ลุ่มน้ำท่าจีน) สถานการณ์น้ำปกติ
- เทศบาลเมืองเพชรบุรี - อ.เมือง จ.เพชรบุรี (ลุ่มน้ำเพชรบุรี) สถานการณ์น้ำปกติ
- สถานีอุตตะกาดอนล่าง - อ.หาดใหญ่ จ.สงขลา (ลุ่มน้ำทะเลสาบสงขลา) สถานการณ์น้ำปกติ

ร.ร.เชียงใหม่คริสเตียน - อ.เมือง จ.เชียงใหม่ (ลุ่มน้ำปิง)

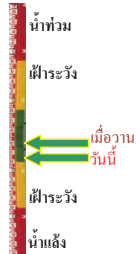

ระดับน้ำปัจจุบันต่ำกว่าสถาพ  
ระดับตลิ่งต่ำสุด 307.65 ม.รทก.  
ระดับท้องน้ำ 299.35 ม.รทก.

บ้านหาดเสลา - อ.เก้าเลี้ยว จ.นครสวรรค์ (ลุ่มน้ำปิง)



ระดับน้ำปัจจุบัน 27.97 ม.รทก.  
ระดับตลิ่งต่ำสุด 32.53 ม.รทก.  
ระดับท้องน้ำ 24.97 ม.รทก.

สะพานมหาโพธิ์ - อ.เมือง จ.แพร่ (ลุ่มน้ำยม)

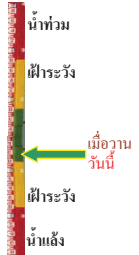

ระดับน้ำปัจจุบันต้นไม่บังสถาพ  
ระดับตลิ่งต่ำสุด 152.33 ม.รทก.  
ระดับท้องน้ำ 141.18 ม.รทก.

สะพานศรีสังขาลย์ - อ.ศรีสังขาลย์ จ.สุโขทัย (ลุ่มน้ำยม)

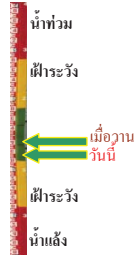

ระดับน้ำปัจจุบัน 61.20 ม.รทก.  
ระดับตลิ่งต่ำสุด 71.78 ม.รทก.  
ระดับท้องน้ำ 58.48 ม.รทก.

สะพานพระแม่ย่า - อ.เมือง จ.สุโขทัย (ลุ่มน้ำยม)

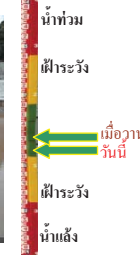

ระดับน้ำปัจจุบัน 44.40 ม.รทก.  
ระดับตลิ่งต่ำสุด 48.59 ม.รทก.  
ระดับท้องน้ำ 41.13 ม.รทก.

สะพานบ้านโพทะเล - อ.โพทะเล จ.พิจิตร (ลุ่มน้ำยม)

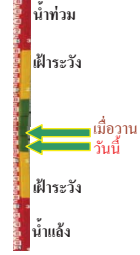

ระดับน้ำปัจจุบัน 28.10 ม.รทก.  
ระดับตลิ่งต่ำสุด 31.63 ม.รทก.  
ระดับท้องน้ำ 20.59 ม.รทก.

สะพานท่าเสา - อ.เมือง จ.อุตรดิตถ์ (ลุ่มน้ำน่าน)

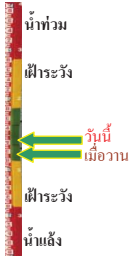

ระดับน้ำปัจจุบัน 53.80 ม.รทก.  
ระดับตลิ่งต่ำสุด 56.91 ม.รทก.  
ระดับท้องน้ำ 47.80 ม.รทก.

สะพานสุพรรณกัลยา - อ.เมือง จ.พิษณุโลก (ลุ่มน้ำน่าน)

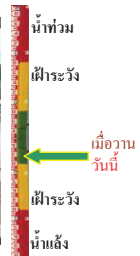

ระดับน้ำปัจจุบัน 35.20 ม.รทก.  
ระดับตลิ่งต่ำสุด 44.52 ม.รทก.  
ระดับท้องน้ำ 32.51 ม.รทก.

สถานีหัวฝาย - อ.แม่สาย จ.เชียงราย (แม่สาย/โขง)



ระดับน้ำปัจจุบันต่ำกว่าสถาพ  
ระดับตลิ่งต่ำสุด - ม.รทก.  
ระดับท้องน้ำ 394.87 ม.รทก.

สง.ส่วนอุทกหนองคาย - อ.เมือง จ.หนองคาย (ลุ่มน้ำโขง)

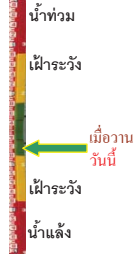

ระดับน้ำปัจจุบันต่ำกว่าสถาพ  
ระดับตลิ่งต่ำสุด 166.65 ม.รทก.  
ระดับท้องน้ำ 149.20 ม.รทก.



นครพนม - อ.เมือง จ.นครพนม  
(ลุ่มน้ำโขง)

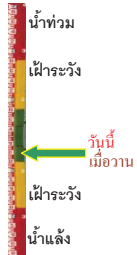

|                  |        |        |
|------------------|--------|--------|
| ระดับน้ำปัจจุบัน | 137.13 | ม.รทก. |
| ระดับตลิ่งต่ำสุด | -      | ม.รทก. |
| ระดับท้องน้ำ     | -      | ม.รทก. |

เทศบาล ต.นาแก - อ.นาแก จ.นครพนม  
(หัวน้ำก่ำ/โขงอีสาน)

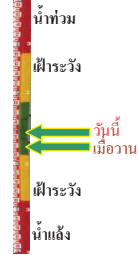

|                  |        |        |
|------------------|--------|--------|
| ระดับน้ำปัจจุบัน | 141.98 | ม.รทก. |
| ระดับตลิ่งต่ำสุด | 144.35 | ม.รทก. |
| ระดับท้องน้ำ     | 138.09 | ม.รทก. |

สติก - อ.สติก จ.บุรีรัมย์  
(ลุ่มน้ำมูล)

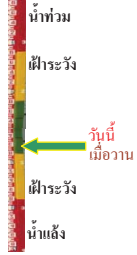

|                  |        |        |
|------------------|--------|--------|
| ระดับน้ำปัจจุบัน | 129.30 | ม.รทก. |
| ระดับตลิ่งต่ำสุด | 128.76 | ม.รทก. |
| ระดับท้องน้ำ     | 121.50 | ม.รทก. |

เขิงสะพานสิงห์บุรี - อ.เมือง จ.สิงห์บุรี  
(ลุ่มน้ำเจ้าพระยา)



|                  |       |        |
|------------------|-------|--------|
| ระดับน้ำปัจจุบัน | 6.25  | ม.รทก. |
| ระดับตลิ่งต่ำสุด | 11.50 | ม.รทก. |
| ระดับท้องน้ำ     | -2.14 | ม.รทก. |

บ้านยางมณี - อ.โพธิ์ทอง จ.อ่างทอง  
(ลุ่มน้ำเจ้าพระยา)



|                             |   |        |
|-----------------------------|---|--------|
| ระดับน้ำปัจจุบันต่ำกว่าสภาพ |   |        |
| ระดับตลิ่งต่ำสุด            | - | ม.รทก. |
| ระดับท้องน้ำ                | - | ม.รทก. |

บ้านบางปี - อ.เมือง จ.ลพบุรี  
(ลุ่มน้ำเจ้าพระยา)

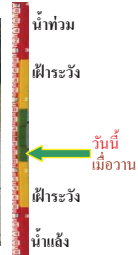

|                             |        |        |
|-----------------------------|--------|--------|
| ระดับน้ำปัจจุบันต่ำกว่าสภาพ | ม.รทก. |        |
| ระดับตลิ่งต่ำสุด            | -      | ม.รทก. |
| ระดับท้องน้ำ                | -      | ม.รทก. |

บ้านป้อม - อ.พระนครศรีอยุธยา  
จ.พระนครศรีอยุธยา (ลุ่มน้ำเจ้าพระยา)



|                  |      |        |
|------------------|------|--------|
| ระดับน้ำปัจจุบัน | 1.15 | ม.รทก. |
| ระดับตลิ่งต่ำสุด | -    | ม.รทก. |
| ระดับท้องน้ำ     | -    | ม.รทก. |

สะพานพุทธ - เขตธนบุรี จ.กรุงเทพฯ  
(ลุ่มน้ำเจ้าพระยา)

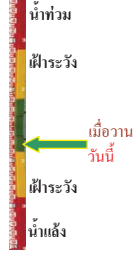

|                              |        |        |
|------------------------------|--------|--------|
| ระดับน้ำปัจจุบัน staff ชำรุด | ม.รทก. |        |
| ระดับตลิ่งต่ำสุด             | 2.90   | ม.รทก. |
| ระดับท้องน้ำ                 | -15.24 | ม.รทก. |

เสนา - อ.เสนา จ.พระนครศรีอยุธยา  
(ลุ่มน้ำเจ้าพระยา)



|                  |      |        |
|------------------|------|--------|
| ระดับน้ำปัจจุบัน | 1.95 | ม.รทก. |
| ระดับตลิ่งต่ำสุด | -    | ม.รทก. |
| ระดับท้องน้ำ     | -    | ม.รทก. |

สะพานข้ามแม่น้ำท่าจีน 3 - อ.เมือง  
จ.สมุทรสาคร (ลุ่มน้ำท่าจีน)

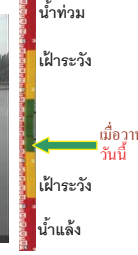

|                  |       |        |
|------------------|-------|--------|
| ระดับน้ำปัจจุบัน | -1.04 | ม.รทก. |
| ระดับตลิ่งต่ำสุด | 1.37  | ม.รทก. |
| ระดับท้องน้ำ     | -6.73 | ม.รทก. |

สะพานหลวงพ่เป็น - อ.นครไชยศรี  
จ.นครปฐม (ลุ่มน้ำท่าจีน)

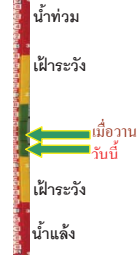

|                  |       |        |
|------------------|-------|--------|
| ระดับน้ำปัจจุบัน | 0.66  | ม.รทก. |
| ระดับตลิ่งต่ำสุด | 2.97  | ม.รทก. |
| ระดับท้องน้ำ     | -4.69 | ม.รทก. |

สะพานข้ามแม่น้ำท่าจีน ทางหลวง346  
อ.บางเลน จ.นครปฐม (ลุ่มน้ำท่าจีน)

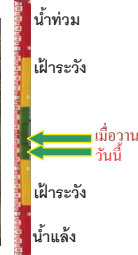

|                  |       |        |
|------------------|-------|--------|
| ระดับน้ำปัจจุบัน | -0.84 | ม.รทก. |
| ระดับตลิ่งต่ำสุด | 0.89  | ม.รทก. |
| ระดับท้องน้ำ     | -5.94 | ม.รทก. |

สะพานวัดพระรูป อ.เมือง จ.สุพรรณบุรี  
(ลุ่มน้ำท่าจีน)

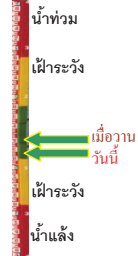

ระดับน้ำปัจจุบัน 1.10 ม.รทก.  
ระดับตลิ่งต่ำสุด 3.32 ม.รทก.  
ระดับท้องน้ำ -0.56 ม.รทก.

สะพานข้ามแม่น้ำท่าจีน ทางหลวง3365  
อ.สามชุก จ.สุพรรณบุรี (ลุ่มน้ำท่าจีน)



ระดับน้ำปัจจุบัน 4.16 ม.รทก.  
ระดับตลิ่งต่ำสุด 5.70 ม.รทก.  
ระดับท้องน้ำ 0.46 ม.รทก.

สะพานสามง่าม-ท่าโบสถ์ อ.หันคา  
จ.ชัยนาท (ลุ่มน้ำท่าจีน)

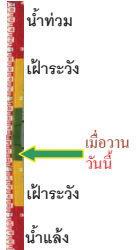

ระดับน้ำปัจจุบัน 12.07 ม.รทก.  
ระดับตลิ่งต่ำสุด 13.14 ม.รทก.  
ระดับท้องน้ำ 10.08 ม.รทก.

ร.ร.อนุบาลบางสะพาน - อ.บางสะพาน จ.ประจวบคีรีขันธ์  
(คลองบางสะพาน/ชายฝั่งทะเลตะวันตก)



ระดับน้ำปัจจุบัน 0.20 ม.รทก.  
ระดับตลิ่งต่ำสุด 4.16 ม.รทก.  
ระดับท้องน้ำ -0.14 ม.รทก.

สภจ.สุราษฎร์ธานี - อ.เมือง จ.สุราษฎร์ธานี  
(ลุ่มน้ำตาปี)

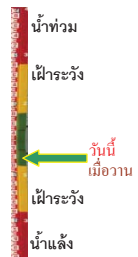

ระดับน้ำปัจจุบันอยู่ต่ำกว่าสถาพ  
ระดับตลิ่งต่ำสุด 2.60 ม.รทก.  
ระดับท้องน้ำ -8.58 ม.รทก.

สถานีอุตะภาคกลาง - อ.หาดใหญ่ จ.สงขลา  
(ลุ่มน้ำทะเลสาบสงขลา)

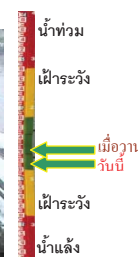

ระดับน้ำปัจจุบัน 0.20 ม.รทก.  
ระดับตลิ่งต่ำสุด 8.93 ม.รทก.  
ระดับท้องน้ำ -1.93 ม.รทก.

สถานีคลองตะหมัด - อ.ตะโหมด จ.พัทลุง  
(ลุ่มน้ำทะเลสาบสงขลา)

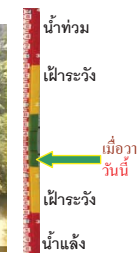

ระดับน้ำปัจจุบัน 22.00 ม.รทก.  
ระดับตลิ่งต่ำสุด 27.94 ม.รทก.  
ระดับท้องน้ำ 20.52 ม.รทก.

สถานีลำปำ - อ.เมือง จ.พัทลุง  
(ลุ่มน้ำทะเลสาบสงขลา)



ระดับน้ำปัจจุบัน -1.80 ม.รทก.  
ระดับตลิ่งต่ำสุด 1.15 ม.รทก.  
ระดับท้องน้ำ -2.86 ม.รทก.

| จังหวัด            | สถานที่ตั้งกล้อง                           | แม่น้ำ/ลุ่มน้ำ                  | วิกฤติน้ำแล้ง | วิกฤติน้ำท่วม | ระดับน้ำ (ม.รทก.) |          |          | สถานการณ์ |
|--------------------|--|---------------------------------|---------------|---------------|-------------------|----------|----------|-----------|
|                    |  |                                 | ระดับน้อยกว่า | ระดับมากกว่า  | พ.ศ.2560          |          |          |           |
|                    |  |                                 |               |               | 18 มิ.ย.          | 19 มิ.ย. | 20 มิ.ย. |           |
| จ.เชียงใหม่        | ร.ร.เชียงใหม่คริสเตียน อ.เมือง             | ปิง                             | -             | -             | N/A               | N/A      | N/A      | น้ำปกติ   |
| จ.นครสวรรค์        | บ้านหาดเสลา อ.เก้าเลี้ยว                   | ปิง                             | -             | -             | 28.17             | 27.97    | 27.97    | น้ำปกติ   |
| จ.แพร่             | สะพานมหาโพธิ์ อ.เมือง                      | ยม                              | 143.87        | 151.33        | N/A               | N/A      | N/A      | น้ำปกติ   |
| จ.สุโขทัย          | สะพานศรีสังขาลย์ อ.ศรีสังขาลย์             | ยม                              | 60.14         | 71.78         | 61.30             | 61.25    | 61.20    | น้ำปกติ   |
| จ.สุโขทัย          | สะพานพระเมเย์ อ.เมือง                      | ยม                              | 42.48         | 48.59         | 44.60             | 44.50    | 44.40    | น้ำปกติ   |
| จ.พิจิตร           | สะพานโพทะเล อ.โพทะเล                       | ยม                              | 22.58         | 30.63         | 28.40             | 28.25    | 28.10    | น้ำปกติ   |
| จ.อุดรดิต์         | สะพานท่าเสา อ.เมือง                        | น่าน                            | 49.22         | 56.91         | 53.60             | 53.65    | 53.80    | น้ำปกติ   |
| จ.พิษณุโลก         | สะพานสุพรรณภักดี อ.เมือง                   | น่าน                            | 33.98         | 44.52         | 35.20             | 35.20    | 35.20    | น้ำปกติ   |
| จ.เขียงราย         | สถานีหัวฝาย อ.แม่สาย                       | แม่สาย/โขง                      | 395.79        | 396.50        | N/A               | N/A      | N/A      | น้ำปกติ   |
| จ.หนองคาย          | สนง.ส่วนอุทกหนองคาย อ.เมือง                | โขง                             | 157.85        | 166.70        | N/A               | N/A      | N/A      | น้ำปกติ   |
| จ.นครพนม           | นครพนม อ.เมือง                             | โขง                             | 135.21        | 144.28        | 137.08            | 137.13   | 137.13   | น้ำปกติ   |
| จ.นครพนม           | เทศบาล ต.นาแก อ.นาแก                       | หัวน้ำท่า/โขงอีสาน              | 139.05        | 142.42        | 141.28            | 141.63   | 141.98   | น้ำปกติ   |
| จ.บุรีรัมย์        | สตึก อ.สตึก                                | มูล                             | 123.13        | 128.76        | N/A               | N/A      | N/A      | น้ำปกติ   |
| จ.สิงห์บุรี        | เชิงสะพานสิงห์บุรี อ.เมือง                 | เจ้าพระยา                       | 3.45          | 11.50         | 6.70              | 6.55     | 6.25     | น้ำปกติ   |
| จ.อ่างทอง          | บ้านยางมณี อ.โพธิ์ทอง                      | เจ้าพระยา                       | -             | 9.11          | N/A               | N/A      | N/A      | น้ำปกติ   |
| จ.ลพบุรี           | บ้านบางปี อ.เมือง                          | เจ้าพระยา                       | -             | 10.75         | N/A               | N/A      | N/A      | น้ำปกติ   |
| จ.พระนครศรีอยุธยา  | บ้านป้อม อ.พระนครศรีอยุธยา                 | เจ้าพระยา                       | -             | -             | 1.40              | 1.30     | 1.15     | น้ำปกติ   |
| จ.กรุงเทพฯ         | สะพานพุทธ เขตธนบุรี                        | เจ้าพระยา                       | -             | 1.70          | N/A               | N/A      | N/A      | น้ำปกติ   |
| จ. พระนครศรีอยุธยา | อ.เสนา                                     | น้อย/เจ้าพระยา                  | 2.00          | 5.00          | 2.10              | 2.10     | 1.95     | น้ำปกติ   |
| จ.อุทัยธานี        | อุทัยธานีใหม่ อ.เมือง                      | เจ้าพระยา                       | -             | -             | 16.70             | 16.70    | 16.70    | น้ำปกติ   |
| จ.สมุทรสาคร        | สะพานข้ามแม่น้ำท่าจีน 3 อ.เมือง            | ท่าจีน                          | -5.11         | 0.57          | -0.74             | -1.04    | -1.04    | น้ำปกติ   |
| จ.นครพนม           | สะพานหลวงพ่อบึง อ.นครไชยศรี                | ท่าจีน                          | -3.16         | 2.21          | 0.86              | 0.81     | 0.66     | น้ำปกติ   |
| จ.นครปฐม           | สะพานข้ามแม่น้ำท่าจีน ทางหลวง 346 อ.บางเลน | ท่าจีน                          | -4.57         | 0.21          | -0.64             | -0.64    | -0.84    | น้ำปกติ   |
| จ.สุพรรณบุรี       | สะพานวัดพระรูป อ.เมือง                     | ท่าจีน                          | -1.26         | 2.75          | 1.25              | 0.64     | 1.10     | น้ำปกติ   |
| จ.สุพรรณบุรี       | สะพานข้ามแม่น้ำท่าจีน อ.สามชุก             | ท่าจีน                          | 1.55          | 5.18          | 4.26              | 4.21     | 4.16     | น้ำปกติ   |
| จ.ชัยนาท           | สะพานสามง่าม-ท่าโบสถ์ อ.หันคา              | ท่าจีน                          | 10.69         | 12.83         | 12.07             | 12.07    | 12.07    | น้ำปกติ   |
| จ.จันทบุรี         | ตรงข้ามวัดจันทนาราม อ.เมือง                | จันทบุรี/เจ้าพระยา              | 0.20          | 3.73          | N/A               | N/A      | N/A      | น้ำปกติ   |
| จ.เพชรบุรี         | เทศบาลเมืองเพชรบุรี อ.เมือง                | เพชรบุรี                        | -             | 3.18          | N/A2              | N/A2     | N/A2     | น้ำปกติ   |
| จ.ประจวบคีรีขันธ์  | ร.ร.อนุบาลบางสะพาน อ.บางสะพาน              | คลองบางสะพาน/ชายฝั่งทะเลตะวันตก | -             | 3.30          | 0.25              | 0.20     | 0.20     | น้ำปกติ   |
| จ.สุราษฎร์ธานี     | สภ.จ.สุราษฎร์ธานี อ.เมือง                  | ตาปี                            | -             | 2.28          | N/A               | N/A      | N/A      | น้ำปกติ   |
| จ.สงขลา            | สถานีคลองอู่ตะเภาตอลง อ.หาดใหญ่            | ทะเลสาบสงขลา                    | -             | -             | 0.50              | 0.40     | 0.20     | น้ำปกติ   |
| จ.พัทลุง           | สถานีคลองตะโหมด อ.ตะโหมด                   | ทะเลสาบสงขลา                    | -             | -             | 22.15             | 22.00    | 22.00    | น้ำปกติ   |
| จ.พัทลุง           | สถานีลำปำ อ.เมือง                          | ทะเลสาบสงขลา                    | -             | -             | -1.75             | -1.75    | -1.80    | น้ำปกติ   |

\*N/A คือ อ่านค่าระดับจากไม้วัดระดับ (Staff) ไม่ได้ / ไม้วัดระดับ (Staff) ชำรุด

\*\*ม.รทก. คือ เปรียบเทียบกับระดับน้ำทะเลปานกลาง

\*\* ระดับน้ำทะเลปานกลาง (Mean Sea Level) หรือ ร.ทก. เป็นค่าการวัด ระดับน้ำทะเลขึ้นสูงสุด (High Tide : HT) และลดต่ำสุด (Low Tide : LT) ของแต่ละวัน ในช่วงระยะเวลาที่กำหนด แล้วนำค่ามาเฉลี่ยเป็นระดับน้ำทะเลปานกลาง สำหรับการวัดโดยทั่วไปจะตั้งวัดเป็นเวลา ๑๘.๖ ปี ตามวัฏจักรของน้ำ ระดับน้ำทะเลปานกลางของแต่ละบริเวณทั่วโลกอาจมีความสูงไม่เท่ากัน

ในประเทศไทยใช้เวลาในการวัด ๕ ปี โดยเลือกที่ตำบลเกาะหลัก จังหวัดประจวบคีรีขันธ์ เป็นที่วัด แล้วนำมาหาค่าเฉลี่ย เพื่อใช้เป็นค่าระดับน้ำทะเลปานกลาง ให้มีค่า ๐.๐๐๐ เมตร ทำการถ่ายโยงมายังจุด BM-A (ซึ่งถือว่าเป็นจุดหลักฐานหมุดแรกของประเทศไทย) ซึ่งมีค่าระดับน้ำทะเลปานกลาง ๑.๔๘๗๗ เมตร