



# รายงานสถานการณ์น้ำรายวัน

เสนอโดย

ศูนย์เมขลา

ศูนย์ป้องกันวิกฤติน้ำ

กรมทรัพยากรน้ำ

ประจำวันที่ ๒๘ สิงหาคม ๒๕๖๐

## สารบัญ

### ๑) สรุปสถานการณ์น้ำ

๑.๑ นัยสำคัญประจำวัน

๑.๒ พื้นที่ที่คาดว่าจะมีฝนตกฟ้าคะนอง

๑.๓ สถานการณ์การเก็บน้ำในเขื่อนขนาดใหญ่

๑.๔ พื้นที่ที่ต้องให้ความสนใจเป็นพิเศษ

๑.๕ พื้นที่น้ำท่วม น้ำท่วมขัง น้ำป่าไหลหลาก และดินโคลนถล่ม

๑.๖ รายละเอียดข้อมูลสนับสนุน

๒) ปริมาณฝนสะสมปี พ.ศ. ๒๕๕๘ และ ๒๕๕๙ เทียบค่าเฉลี่ย ๓๐ ปี

๓) สถานการณ์น้ำในอ่างเก็บน้ำขนาดใหญ่ และขนาดกลาง

๔) สถานการณ์น้ำในลำน้ำ

๕) รายงานสถานการณ์น้ำรายลุ่มน้ำ

๖) รายงานระดับน้ำจากกล้อง CCTV

# สรุปสถานการณ์น้ำ





# สรุปสถานการณ์น้ำ

## 28 สิงหาคม 2560

สำนักงานเลขาธิการ  
คณะกรรมการทรัพยากรน้ำแห่งชาติ

<https://www.facebook.com/odd.rasana>

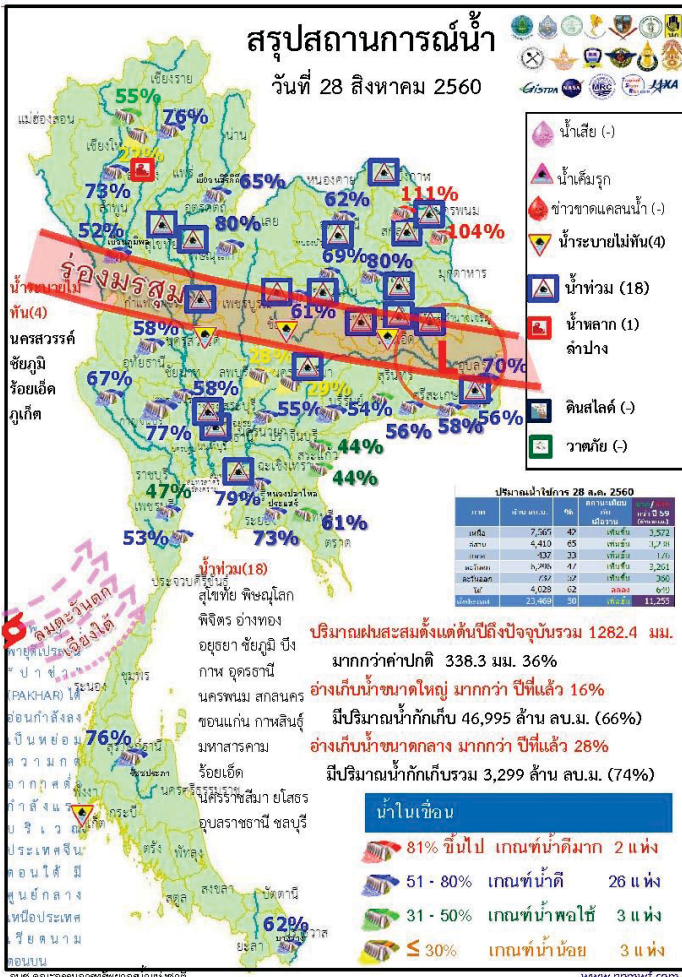

1. ปริมาณฝนสะสมตั้งแต่ต้นปี 2560 ถึงวันที่ 24 สิงหาคม 60 รวม 1282.4 มม. มากกว่าค่าเฉลี่ย 338.3 มม. (36%)
2. อ่างเก็บน้ำขนาดใหญ่ มีปริมาณน้ำเก็บกักรวม 46,995 ล้าน ลบ.ม. (66%) มากกว่าปีที่แล้ว 16% (11,368 ล้าน ลบ.ม.)
3. อ่างเก็บน้ำขนาดกลาง มีปริมาณน้ำเก็บกักรวม 3,299 ล้าน ลบ.ม. (74%) มากกว่าปีที่แล้ว 28% (1,257 ล้าน ลบ.ม.)
4. พื้นที่ที่ต้องให้ความสนใจเรื่องน้ำ
  - 4.1 พื้นที่น้ำท่วม 18 จังหวัด สุโขทัย พิษณุโลก พิจิตร อ่างทอง ออยุธยา ชัยภูมิ บึงกาฬ อุดรธานี นครพนม สกลนคร ขอนแก่น กาฬสินธุ์ มหาสารคาม ร้อยเอ็ด นครราชสีมา ยโสธร อุบลราชธานี ชลบุรี
  - 4.1.2 พื้นที่ระบายไม่ทัน 4 นครสวรรค์ ชัยภูมิ ร้อยเอ็ด ภูเก็ต
  - 4.2 พื้นที่น้ำหลาก 1 จังหวัด ลำปาง
  - 4.2 ขาดแคลนน้ำ
    - 4.2.1. ขาดแคลนน้ำอุปโภค-บริโภค - จังหวัด
    - 4.2.2 ขาดแคลนน้ำเกษตร - จังหวัด
  - 4.3 น้ำเค็มรุก - จังหวัด
  - 4.4 คุณภาพน้ำ
    - 4.4.1 น้ำเสียเนื่องจากสิ่งปฏิกูล - จังหวัด
    - 4.4.2 น้ำเสียเนื่องจากน้ำท่วมขัง - จังหวัด

[www.facebook.com/odd.rasana](https://www.facebook.com/odd.rasana)

สถานการณ์การเก็บกักน้ำในเขื่อนขนาดใหญ่ มีปริมาณน้ำสูงกว่าเกณฑ์กักเก็บน้ำสูงสุด 7 เขื่อน

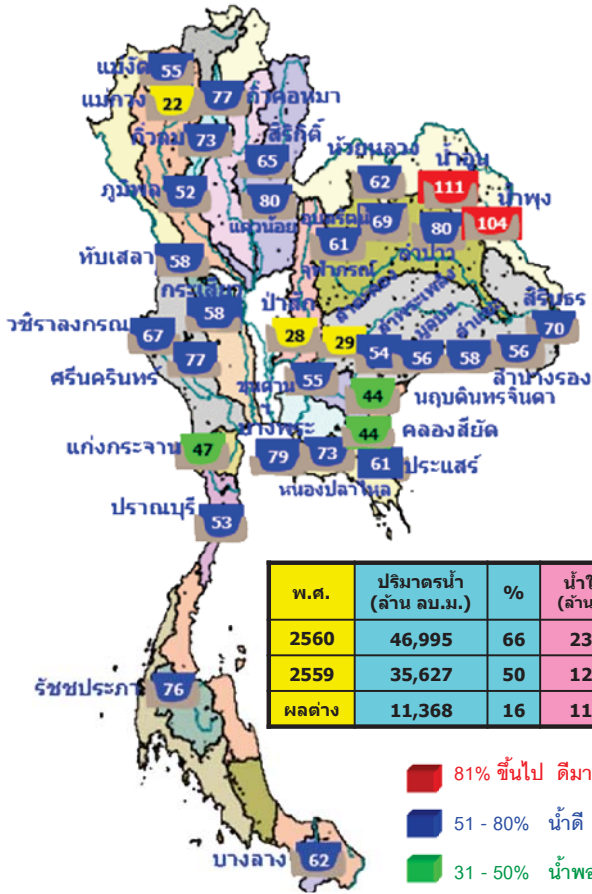

พ.ศ.	ปริมาณน้ำ (ล้าน ลบ.ม.)	%	น้ำใช้การ (ล้าน ลบ.ม.)	%
2560	46,995	66	23,469	50
2559	35,627	50	12,101	26
ผลต่าง	11,368	16	11,368	24

- 81% ขึ้นไป ตีมาก 2 แห่ง
- 51 - 80% น้ำดี 26 แห่ง
- 31 - 50% น้ำพอใช้ 3 แห่ง
- ≤ 30% น้ำน้อย 3 แห่ง

1.เขื่อนก๊วกอหามา	ลำปาง	77%
2.เขื่อนแควน้อย	พิษณุโลก	80%
3.เขื่อนน้ำอูน	สกลนคร	111%
4.เขื่อนน้ำพุง	สกลนคร	104%
5.เขื่อนจุฬาภรณ์	ชัยภูมิ	61%
6.เขื่อนอุบลรัตน์	ขอนแก่น	69%
7.เขื่อนสิรินธร	อุบลราชธานี	70%

มีปริมาณน้ำต่ำกว่าเกณฑ์กักเก็บน้ำต่ำสุด 1 เขื่อน

แม่กวางอุดมธารา	เชียงใหม่	22%
-----------------	-----------	-----

สภาพน้ำและการระบายน้ำ กพท รายงาน ณ วันที่ 28 สิงหาคม 2560

เขื่อน	ปริมาณน้ำ		รวมเก็บกัก		ปริมาณน้ำที่สามารถใช้งานได้	ปริมาณน้ำที่สามารถใช้งานได้เป็น %	ปริมาณน้ำที่ระบายไป (ลบ.ม.)	ใช้โดยจังหวัด
	กักเก็บ (ล้าน ลบ.ม.)	รวม (ล้าน ลบ.ม.)	รวมเก็บกัก (ล้าน ลบ.ม.)	รวม (ล้าน ลบ.ม.)				
1.เขื่อนสิริกิติ์	28.76	5.00	5.97	3170.57	32.81	531	9 กท. 2562	
2.เขื่อนสิรินธร	67.07	3.00	3.94	3393.47	60.95	861	5 กท. 2563	
3.เขื่อนศรีนครินทร์	25.80	6.00	1.47	3366.00	45.00	2,290	4 กท. 2566	
4.เขื่อนจุฬาภรณ์	57.01	10.00	10.97	3000.68	51.31	274	28 กท. 2561	
5.เขื่อนชัยสงคราม	9.63	10.00	9.82	2947.80	68.76	300	23 กท. 2561	
6.เขื่อนลพบุรี	3.51	4.00	4.36	621.55	52.76	143	17 กท. 2561	
7.เขื่อนแควน้อย	37.04	20.00	11.23	1117.62	60.42	100	5 กท. 2560	
8.เขื่อนป่าสักชลสิทธิ์	2.72	0.30	0.39	161.79	103.18	415	16 กท. 2561	
9.เขื่อนลพบุรี	5.76	8.00	8.32	537.91	47.39	65	31 กท. 2560	
10.เขื่อนลพบุรี	1.15	1.00	1.08	63.71	60.36	59	25 กท. 2560	
11.เขื่อนลพบุรี	25.29	17.31	17.31	261.67	27.34	15	11 กท. 2560	
12.เขื่อนลพบุรี	18.57	17.28	5.16	710.80	79.33	138	12 กท. 2561	
รวม	78.37	92.82	105.98	12,486				

แหล่งข้อมูล : การไฟฟ้าฝ่ายผลิตแห่งประเทศไทย

น้ำในลำน้ำ

สภาพน้ำในลุ่มน้ำน่าน (ข้อมูล เวลา 06.00 น.)

ปริมาณน้ำในแม่น้ำน่าน ที่สถานีวัดน้ำ N.64 บ้านผาขวาง อ.เมือง จ.น่าน ที่สถานีวัดน้ำ N.1 หน้าสำนักงานป่าไม้ อ.เมือง จ.น่าน ที่สถานีวัดน้ำ N.13A บ้านบางบุญนาค อ.เวียงสา จ.น่าน ยังไม่ล้นตลิ่ง กรมชลประทาน กำลังติดตามเฝ้าระวังระดับน้ำที่เพิ่มขึ้นอย่างต่อเนื่อง ซึ่งน้ำจำนวนนี้จะไหลลงเขื่อนสิริกิติ์ต่อไป ส่วนปริมาณน้ำที่สถานีวัดน้ำ N.8A อ.บางมูลนาก จ.พิจิตร วัดได้ 904 ลบ.ม./วินาที (เมื่อวาน 911 ลบ.ม./วินาที) ระดับน้ำต่ำกว่าตลิ่ง 1.02 เมตร (ระดับตลิ่ง 10.95 เมตร) มีแนวโน้มลดลง

สภาพน้ำในลุ่มน้ำเจ้าพระยาตอนล่าง

เมื่อเวลา 06.00 น. มีปริมาณน้ำไหลผ่านสถานีวัดน้ำ อ.เมือง จ.นครสวรรค์ (C.2) อัตรา 1,872 ลบ.ม./วินาที ต่ำกว่าตลิ่ง 3.24 เมตรมีแนวโน้มเพิ่มขึ้น และไหลผ่านเขื่อนเจ้าพระยา ในอัตรา 1,498 ลบ.ม./วินาที ระดับน้ำหน้าเขื่อนเจ้าพระยา +15.90 ม.รทก. รับน้ำเข้าฝั่งตะวันตกและฝั่งตะวันออกในปริมาณ 400 ลบ.ม./วินาที จะบริหารน้ำเหนือเขื่อนเจ้าพระยาเข้าคลองชลประทานให้มากที่สุดตามศักยภาพของพื้นที่ และระบายน้ำท้ายเขื่อนป่าสักชลสิทธิ์ 230 ลบ.ม./วินาที เพื่อควบคุมปริมาณน้ำให้อยู่ในเกณฑ์ควบคุม (Rule Curve) ระบายผ่านเขื่อนพระรามหก 280 ลบ.ม./วินาที ไหลลงแม่น้ำเจ้าพระยา และใช้ ปตร.คลองลัดโพธิ์ จ.สมุทรปราการ ช่วยระบายน้ำออกสู่ทะเลให้เร็วยิ่งขึ้น 5

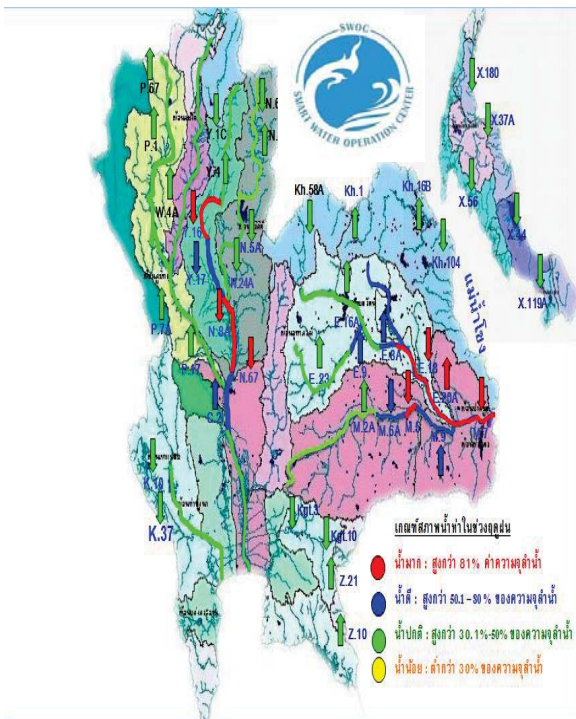

- น้ำมาก : สูงกว่า 81% ค่าความจุลน้ำ
- น้ำดี : สูงกว่า 50-80% ของความจุลน้ำ
- น้ำปกติ : สูงกว่า 30.1-50% ของความจุลน้ำ
- น้ำน้อย : ต่ำกว่า 30% ของความจุลน้ำ

น้ำในลำน้ำ

สภาพน้ำในกลุ่มน้ำชี

ปริมาณน้ำจากแม่น้ำชีตอนบนและลำน้ำพองที่ไหลมาบรรจบกับปริมาณน้ำที่ไหลมาจากลำปาวมีแนวโน้มลดลง สถานีวัดน้ำ E.18 อ.ทุ่งเขาหลวง จ.ร้อยเอ็ด วัดได้ 1,114.60 ลบ.ม./วินาที ล้นตลิ่ง 0.86 ม. มีแนวโน้มลดลง และที่สถานีวัดน้ำ E.20A อ.มหาชนะชัย จ.ยโสธร 1,694 ลบ.ม./วินาที มีระดับน้ำสูงกว่าตลิ่ง 0.74 ม.มีแนวโน้มเพิ่มขึ้น

สภาพน้ำในกลุ่มน้ำมูล

ปริมาณน้ำที่สถานีวัดน้ำ M.182 อ.กันทรารมย์ จ.ศรีสะเกษ วัดได้ 888 ลบ.ม./วินาที ต่ำกว่าตลิ่ง 2.2 ม. มีแนวโน้มเพิ่มขึ้นและที่สถานีวัดน้ำ M.7 มีปริมาณน้ำไหลผ่าน 2,636 ลบ.ม./วินาที (ความจุลำน้ำ 2,300 ลบ.ม./วินาที) ระดับสูงกว่าตลิ่ง 0.56 เมตร มีแนวโน้มเพิ่มขึ้น

<https://www.facebook.com/odd.rasana>

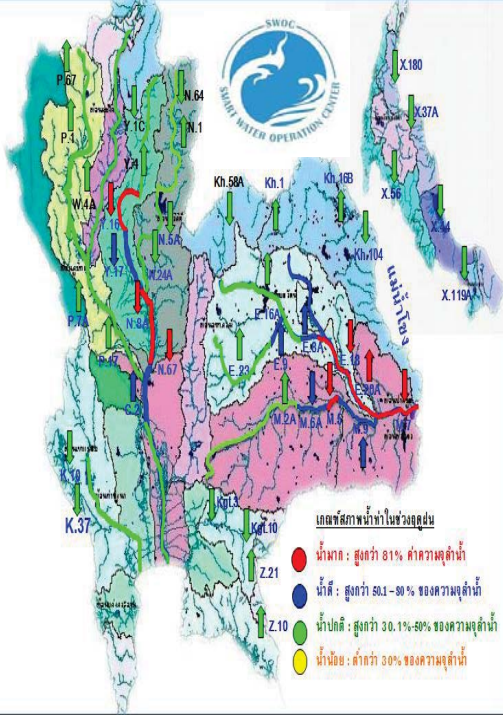

น้ำในลำน้ำและความเค็มในแม่น้ำเจ้าพระยา

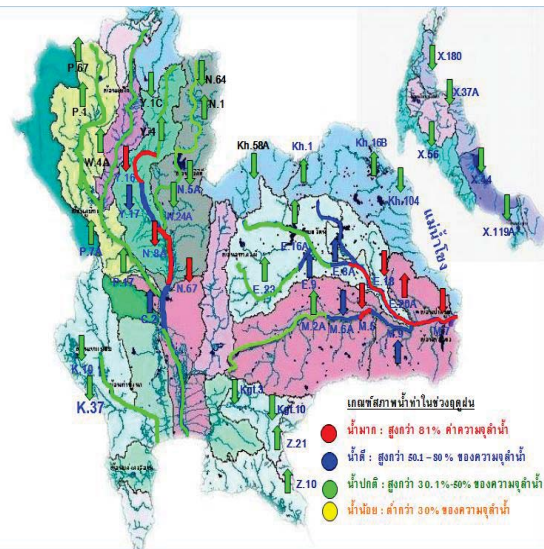

สถานี	ระยะทาง	วันที่	เวลา	กรด-ด่าง pH	ความเค็ม Salinity (g/l)	ความขุ่น Turbidity (NTU)	ความนำไฟฟ้า Conductivity (µS/cm)	สารละลาย TDS (mg/l)	คลอโรฟิลล์ Chlorophyll (µg/l)	ออกซิเจนในน้ำ DO (mg/l)
แม่น้ำเจ้าพระยา										
วัดโพธิ์แดงเหนือ	111	28/08/2560	08:50	▲ 6.88	0.08	▼ 72.00	201	120	-	▲ 4.54
วัดโพล่อม	102	28/08/2560	08:40	▲ 9.33	0.09	▲ 86.40	204	120	▲ 5.20	-
สำแล	96	28/08/2560	08:40	▲ 7.29	▲ 0.09	▲ 67.70	207	120	▼ 4.40	▲ 4.09
วัดมะขาม	91	28/08/2560	08:50	7.24	0.09	1,191.50	203	120	▼ 5.20	▼ 3.68
วัดโพธิ์แดงเหนือ	64	28/08/2560	08:50	▲ 7.37	0.09	▼ 60.54	222	▲ 130	▼ 2.52	▼ 4.06
รพ. ศิริราช	50	28/08/2560	08:50	-	-	-	-	-	-	-
คลองลัดโพธิ์	35	28/08/2560	08:40	-	0.12	-	▼ 278	160	-	-
การทาวเรือ	27	28/08/2560	08:50	-	0.11	-	▲ 262	-	-	-
โรงไฟฟ้าพระนครใต้	12	28/08/2560	08:50	-	▲ 0.17	-	▲ 397	▲ 237	-	-

ข้อมูลจากเครื่องวัดคุณภาพน้ำ เป็นข้อมูลเพื่อใช้ในการเฝ้าระวังคุณภาพน้ำดิบสำหรับการผลิตน้ำประปาของกรมประปาบริเวณหลวง เกษตรสำแล : ความเค็ม <0.25 g/l, ความนำไฟฟ้า <500 µS/cm, ออกซิเจนในน้ำ >2 mg/l, กรด-ด่าง ระหว่าง 5-9 เกษตรสำพระบางและ รพ.ศิริราช ความเค็ม <1.80 g/l (อ้างอิงข้อมูลคุณภาพน้ำ) เกษตรสำพระนครใต้ : ความเค็ม <2 g/l, ความนำไฟฟ้า <4,000 µS/cm

เปรียบเทียบระดับน้ำขึ้นสูงสุดรายวัน ประจำเดือน สิงหาคม พ.ศ.2560 บริเวณกองบัญชาการกองทัพเรือ

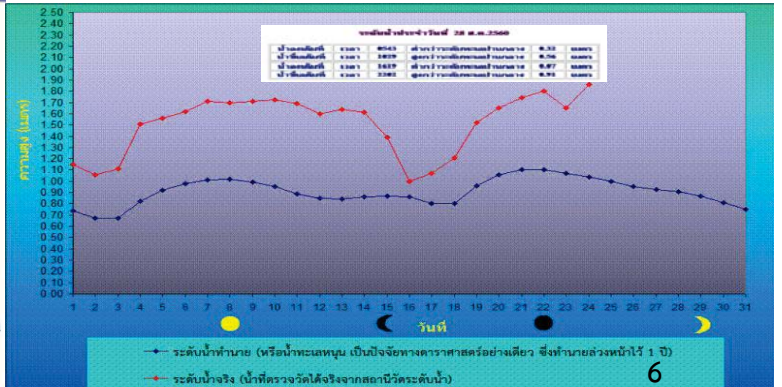

## ปริมาณฝน 24 ชั่วโมง ที่ผ่านมา

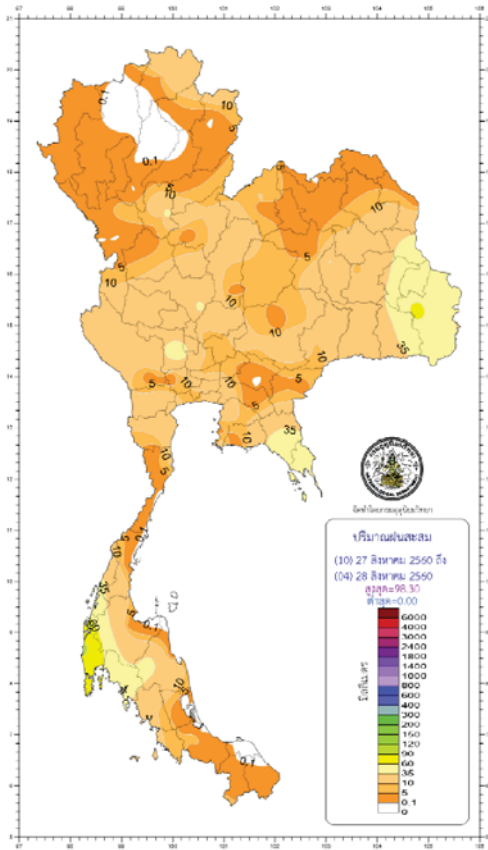

สำนักพยากรณ์อากาศ กรมอุตุนิยมวิทยา กระทรวงดิจิทัลเพื่อเศรษฐกิจและสังคม  
โทร 0-2398-9830 โทรสาร 0-2399-4012-14, www.tmd.go.th, Email : weathemap@tmd.go.th

สรุปเกณฑ์และปริมาณฝนในรอบ 24 ชั่วโมง  
(เวลา 07.00 น. วันที่ 27 สิงหาคม 2560 ถึงเวลา 07.00 น. วันที่ 28 สิงหาคม 2560)

ภาค	เกณฑ์ฝน	ปริมาณมากที่สุด (มม.)
ภาคเหนือ	มีฝน 70% ของพื้นที่	46.0 ที่ ต.คลองตาล อ.ศรีสำโรง จ.สุโขทัย
ภาคตะวันออกเฉียงเหนือ	มีฝน 80% ของพื้นที่	66.1 ที่ อ.เมือง จ.อุบลราชธานี
ภาคกลาง	มีฝน 80% ของพื้นที่	49.7 ที่ อ.เมือง จ.สุพรรณบุรี
ภาคตะวันออก	มีฝน 80% ของพื้นที่	60.9 ที่ อ.เมือง จ.ฉะเชิงเทรา
ภาคใต้ฝั่งตะวันออก	มีฝน 70% ของพื้นที่	52.0 ที่ อ.ฉวาง จ.นครศรีธรรมราช
ภาคใต้ฝั่งตะวันตก	มีฝน 90% ของพื้นที่	121.8 ที่ ท่าอากาศยานภูเก็ต อ.ถลาง จ.ภูเก็ต
กรุงเทพฯ และปริมณฑล	มีฝน 80% ของพื้นที่	30.0 ที่ ต.บางปลา อ.บางพลี จ.สมุทรปราการ

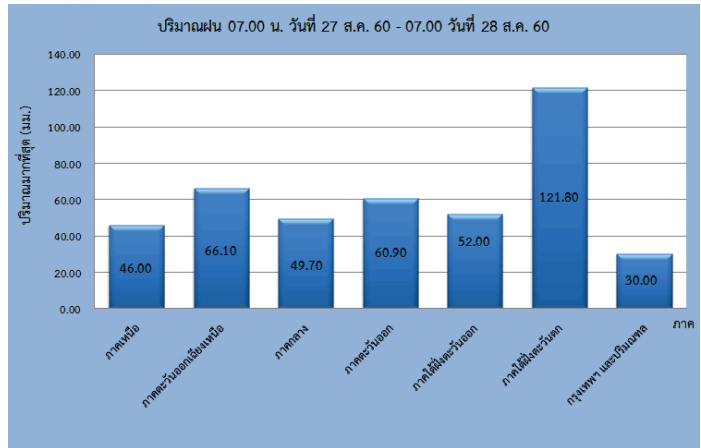

[http://climate.tmd.go.th/gge/gge/dailyrain0\\_sum\\_th.png](http://climate.tmd.go.th/gge/gge/dailyrain0_sum_th.png)

<https://www.facebook.com/odd.rasana>

## สถิติ ฝนสะสม 12 ชม.

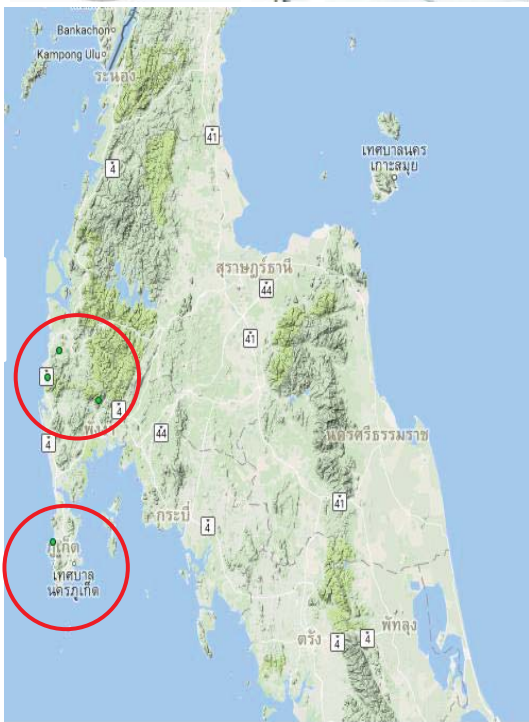

ข้อมูล : ห้องปฏิบัติการวิเคราะห์และเตือนภัยน้ำหลาก-ดินถล่ม สำนักวิจัยพัฒนาและอุตสาหกรรม (สวท.)  
กรมทรัพยากรน้ำ (ทมน) กระทรวงทรัพยากรธรรมชาติและสิ่งแวดล้อม

ลำดับที่	วันที่วัดได้	จังหวัด	รายชื่อหมู่บ้าน	ฝนสะสม 12 ชม. (มม.)	ฝนสะสม 15 นาที (มม.)	ระดับ	เวลาที่วัดได้
1	28 ส.ค. 60	จ.ภูเก็ต	บ้านบางหวาน ตำบลกมลา อำเภอกะป้อ	107.00	0.00	ที่ตระวัง	08.40 น.
2	28 ส.ค. 60	จ.พังงา	บ้านโรงถลุง ตำบลนบบริง อำเภอเมืองพังงา	109.50	2.50	ที่ตระวัง	08.15 น.
3	28 ส.ค. 60	จ.พังงา	บ้านคอกแดง ตำบลบางไทร อำเภอกะป้อ	103.50	1.50	ที่ตระวัง	08.15 น.
4	28 ส.ค. 60	จ.พังงา	บ้านบางตาลโอน ตำบลคึกคัก อำเภอกะป้อ	104.50	5.00	ที่ตระวัง	08.15 น.
5	27 ส.ค. 60	จ.ลพบุรี	บ้านคลองระวี ตำบลตะขิง อำเภอกะชัง	127.50	13.50	ที่ตระวัง	08.32 น.
6	27 ส.ค. 60	จ.ลพบุรี	บ้านสักขระเหนือ ตำบลกะชังใต้ อำเภอกิ่งกะชัง	118.00	2.00	ที่ตระวัง	08.25 น.
7	27 ส.ค. 60	จ.นครราชสีมา	บ้านถ้ำเขาด ตำบลหนองสระบัว อำเภอป่าซาง	103.50	1.50	ที่ตระวัง	07.19 น.
8	27 ส.ค. 60	จ.เชียงใหม่	บ้านป่าเปือ ตำบลป่าเปือ อำเภอแม่ออน	104.50	7.00	ที่ตระวัง	04.03 น.
9	27 ส.ค. 60	จ.ลำปาง	บ้านนาคา ตำบลเสริมชัย อำเภอเสริมงาม	82.50	0.00	ที่ตระวัง	03.38 น.

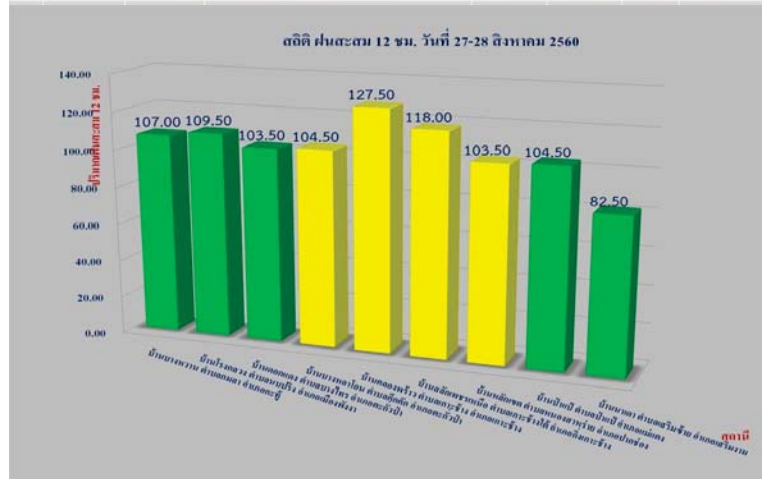

[http://202.129.59.76/website/ews\\_al/index.php](http://202.129.59.76/website/ews_al/index.php)

<https://www.facebook.com/odd.rasana>

ลักษณะอากาศปัจจุบันเป็นภาวะปกติตามฤดูกาลที่ ร่องมรสุมพาดผ่านภาคเหนือตอนล่าง ภาคกลางตอนบนและภาคตะวันออกเฉียงเหนือเข้าสู่หย่อมความกดอากาศต่ำบริเวณภาคตะวันออกเฉียงเหนือ กับมีมรสุมตะวันตกเฉียงใต้ที่พัดปกคลุมทะเลอันดามัน เมื่อเวลา 04.00 น. วันนี้ (28 ส.ค.60) พายุดีเปรสชัน “ปาฮา” (PAKHAR) ได้อ่อนกำลังลงเป็นหย่อมความกดอากาศต่ำกำลังแรงบริเวณประเทศจีนตอนใต้ มีศูนย์กลางเหนือประเทศเวียดนามตอนบน

วันนี้ (28 ส.ค.60) ประเทศไทยมีฝนตกหนักบางแห่ง และมีฝนตกหนักหลายพื้นที่ในภาคเหนือและ ภาคตะวันออกเฉียงเหนือ ทะเลอันดามันมีประชาชนที่อาศัยในที่ราบลุ่มที่ลาดเชิงเขาควรวางอันตรายจากฝนตกหนักและฝนที่ตกสะสมอาจเกิดน้ำท่วมฉับพลันและน้ำป่าไหลหลากคลื่นสูงประมาณ 2 เมตร ชาวเรือบริเวณดังกล่าวควรเดินเรือด้วยความระมัดระวัง

วันที่ 29 ส.ค. ประเทศไทยจะยังคงมีฝนตกชุกหนาแน่น และมีฝนตกหนักบางแห่งในภาคเหนือ ภาคตะวันออกเฉียงเหนือ ภาคกลางรวมทั้งกรุงเทพมหานครและปริมณฑล ภาคตะวันออก และภาคใต้ฝั่งตะวันตก ทะเลอันดามันมีคลื่นสูงประมาณ 2 เมตร

วันที่ 30 ส.ค. -2 ก.ย. ประเทศไทยจะมีฝนลดลง ทะเลอันดามันมีคลื่นสูง 1-2 เมตร

**ฝนมากกว่าค่าปกติ ทุกภาค**

ปริมาณฝนสะสมทั้งประเทศตั้งแต่ต้นปี 2559 ถึง วันที่ 24 สิงหาคม 60 รวม 1282.4 มม. มากกว่าค่าเฉลี่ย 338.3 มม. (36%)

ภาคเหนือ มากกว่าค่าปกติ 21%

ภาคตะวันออก. มากกว่าค่าปกติ 31%

ภาคกลาง มากกว่าค่าปกติ 36%

ภาคตะวันออกเฉียงเหนือ มากกว่าค่าปกติ 18%

ภาคใต้ฝั่งตะวันออก.มากกว่าค่าปกติ 109%

ภาคใต้ฝั่งตะวันตก. มากกว่าค่าปกติ 31%

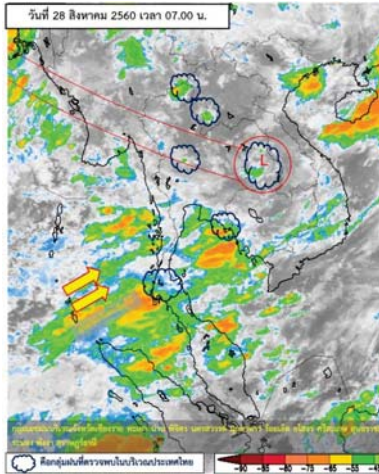

( วันที่ 29 ส.ค. ร่องมรสุมพาดผ่านตอนบนของภาคเหนือและภาคตะวันออกเฉียงเหนือ มรสุมตะวันตกเฉียงใต้ที่พัดปกคลุมทะเลอันดามันและภาคใต้จะมีกำลังแรง)

วันที่ 30 ส.ค. -2 ก.ย. ร่องมรสุมพาดผ่านตอนบนของภาคเหนือ และภาคตะวันออกเฉียงเหนือ สำหรับมรสุมตะวันตกเฉียงใต้ที่พัดปกคลุมทะเลอันดามันและภาคใต้จะมีกำลังอ่อนลง

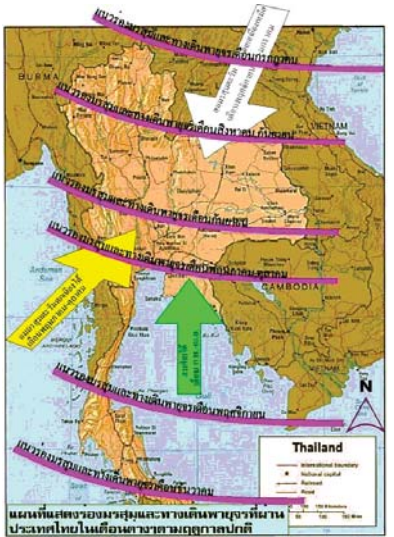

### คาดการณ์อุณหภูมิกอากาศและฝน

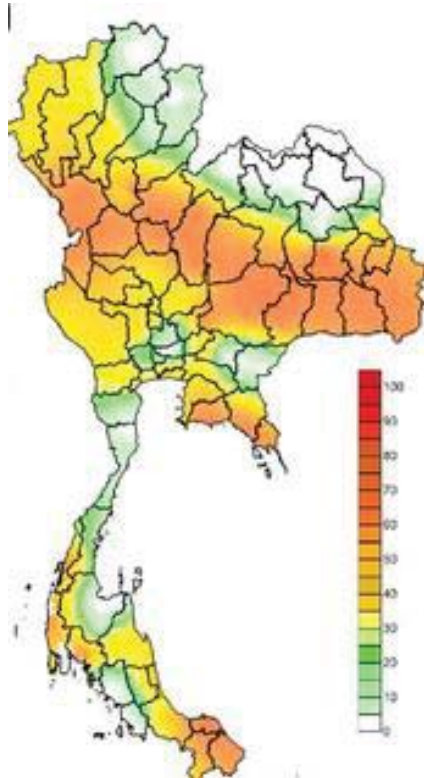

ภาค	ลักษณะอากาศ พื้นที่จังหวัด	% ฝน	เทียบกับเมื่อวาน
ภาคเหนือ	มีฝนฟ้าคะนอง และมีฝนตกหนักบางแห่ง บริเวณจังหวัดแม่ฮ่องสอน เชียงใหม่ ลำพูน ลำปาง ตาก กำแพงเพชร อุตรดิตถ์ สุโขทัย พิษณุโลก พิจิตร และเพชรบูรณ์ อุณหภูมิ 23-34 องศา	80	เท่ากับเมื่อวาน
ภาคตะวันออก. และภาคตะวันออกเฉียงเหนือ	มีฝนฟ้าคะนอง และมีฝนตกหนักหลายพื้นที่ บริเวณจังหวัดขอนแก่น ชัยภูมิ นครราชสีมา บุรีรัมย์ สุรินทร์ ศรีสะเกษ มหาสารคาม ร้อยเอ็ด ยโสธร มุกดาหาร อำนาจเจริญ และอุบลราชธานี ษ อุณหภูมิ 23-34 องศา	80	เท่ากับเมื่อวาน
ภาคกลาง	มีฝนฟ้าคะนอง และมีฝนตกหนักบางแห่ง บริเวณจังหวัดกาญจนบุรี ราชบุรี สุพรรณบุรี อ่างทอง สิงห์บุรี ลพบุรี อุทัยธานี ชัยนาท และนครสวรรค์ อุณหภูมิ 22-34 องศา	70	เท่ากับเมื่อวาน
ภาคตะวันออกเฉียงเหนือ	มีฝนฟ้าคะนอง และมีฝนตกหนักบางแห่ง บริเวณจังหวัดฉะเชิงเทรา ปราจีนบุรี ชลบุรี ระยอง จันทบุรี และตราด อุณหภูมิ 23-33 องศา ทะเลมีคลื่นสูงประมาณ 1-2 ม.	70	เท่ากับเมื่อวาน
ภาคใต้ฝั่งตะวันออก	มีฝนฟ้าคะนอง และมีฝนตกหนักบางแห่ง บริเวณจังหวัดนครศรีธรรมราช พัทลุง สงขลา ปัตตานี ยะลา และนราธิวาส อุณหภูมิ 22-34 องศา ทะเลมีคลื่นสูงประมาณ 1 ม.	70	เท่ากับเมื่อวาน
ภาคใต้ฝั่งตะวันตก	มีฝนฟ้าคะนอง และมีฝนตกหนักบางแห่ง ส่วนมากบริเวณจังหวัดระนอง พังงา ภูเก็ต และกระบี่ อุณหภูมิ 22-32 องศา ทะเลมีคลื่นสูง ประมาณ 2 ม.	70	เท่ากับเมื่อวาน
กทม.และปริมณฑล	ฝนฟ้าคะนอง และมีฝนตกหนักบางแห่ง อุณหภูมิ 24-33องศา	70	เท่ากับ 8เมื่อวาน

คาดการณ์ฝนสะสม 24 ชม.(มิลลิเมตร)



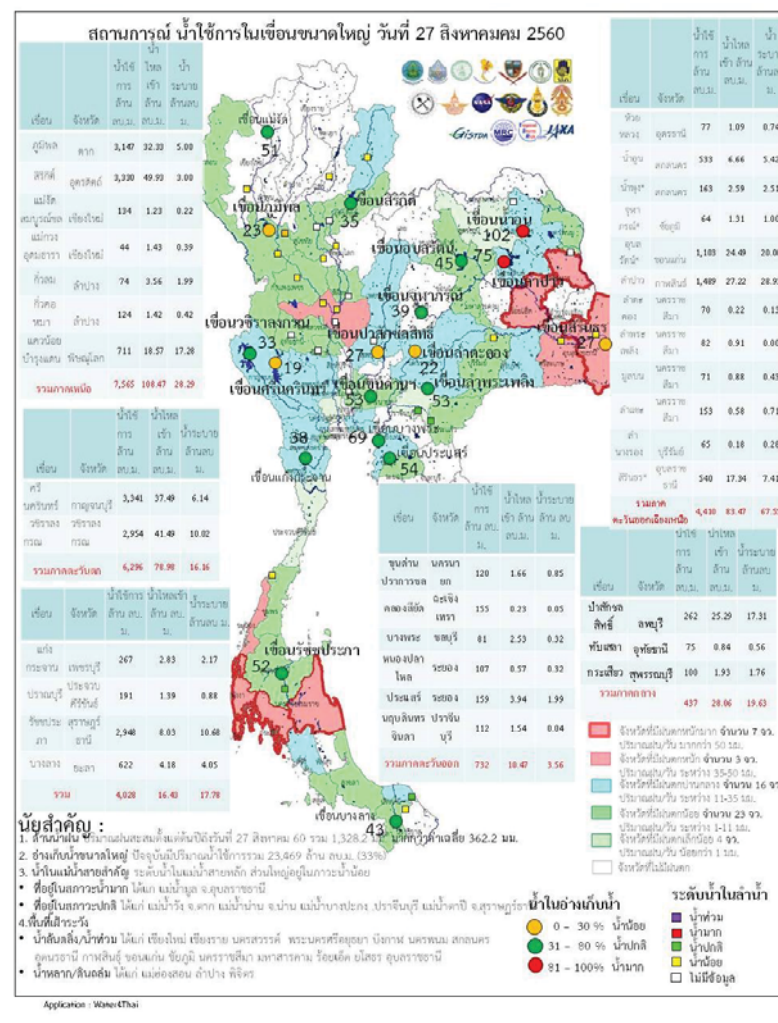
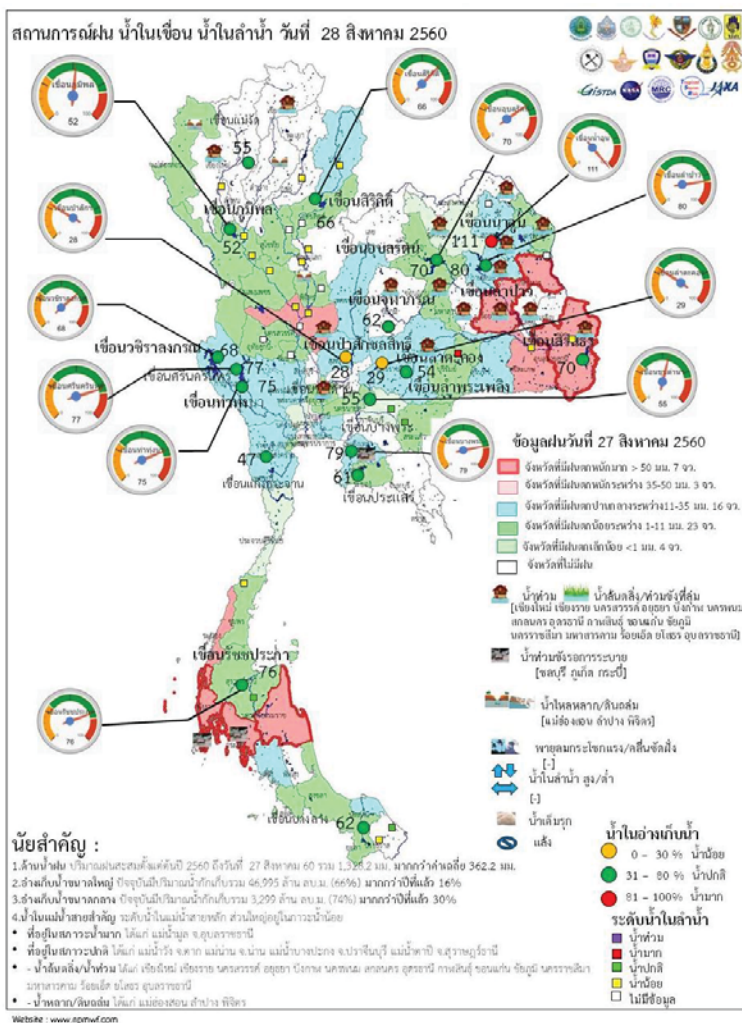

วันที่ 28 สิงหาคม 2560 รายงานสถานการณ์การเก็บกักน้ำในเขื่อนขนาดใหญ่  
เขื่อนขนาดใหญ่ที่มีปริมาณน้ำต่ำกว่าเกณฑ์กักเก็บน้ำต่ำสุด จำนวน 1 เขื่อน

เขื่อน	จังหวัด	% น้ำเมื่อเทียบกับ ความจุเก็บกัก	เทียบข้อมูล ในอดีต	เทียบกับ เมื่อวาน
1.แม่กวงอุดมธารา	เชียงใหม่	20	มากกว่าปี 2558	ลดลง

สถานการณ์น้ำในลุ่มน้ำเจ้าพระยา

มีปริมาณน้ำต้นทุนเหลือในเขื่อนทั้ง 4 แห่ง ณ วันที่ 27 สิงหาคม 2560 รวม 7,450 ล้านลูกบาศก์เมตร

สภาพน้ำในอ่างเก็บน้ำ ภูมิพล สิริกิติ์ แควน้อยฯ และป่าสักฯ วันที่ 27 สิงหาคม 2560

อ่างเก็บน้ำ	ปริมาณน้ำในอ่างฯ		ปริมาณน้ำใช้การได้		ปริมาณน้ำไหลลงอ่างฯ		ปริมาณน้ำระบาย		ปริมาณน้ำ รับได้อีก
	ปริมาณน้ำ	% ความจุอ่างฯ	ปริมาณน้ำ	% น้ำใช้การ	วันนี้	เมื่อวาน	วันนี้	เมื่อวาน	
ภูมิพล	6,947	52	3,147	33	32.33	23.33	5.00	5.00	6,515
สิริกิติ์	6,180	65	3,330	50	49.93	28.82	3.00	3.00	3,330
ภูมิพล+สิริกิติ์	13,127	57	6,477	40	82.26	52.15	8.00	8.00	9,845
แควน้อยฯ	754	80	711	79	18.57	16.08	17.28	17.28	185
ป่าสักชลสิทธิ์	265	28	262	27	25.29	18.68	17.31	17.29	695
รวมทั้งหมด	14,146	57	7,450	41	126.12	86.91	42.59	42.57	10,725

(หน่วย : ล้าน ลบ.ม.)

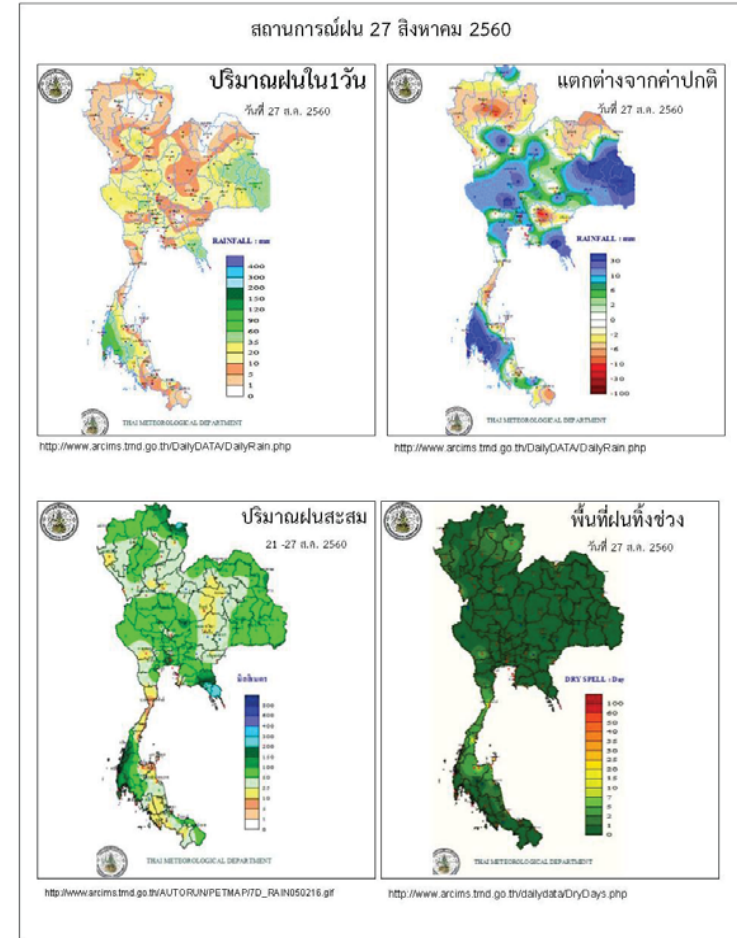

Application : WaterThai

ข้อมูลสภาพอากาศ

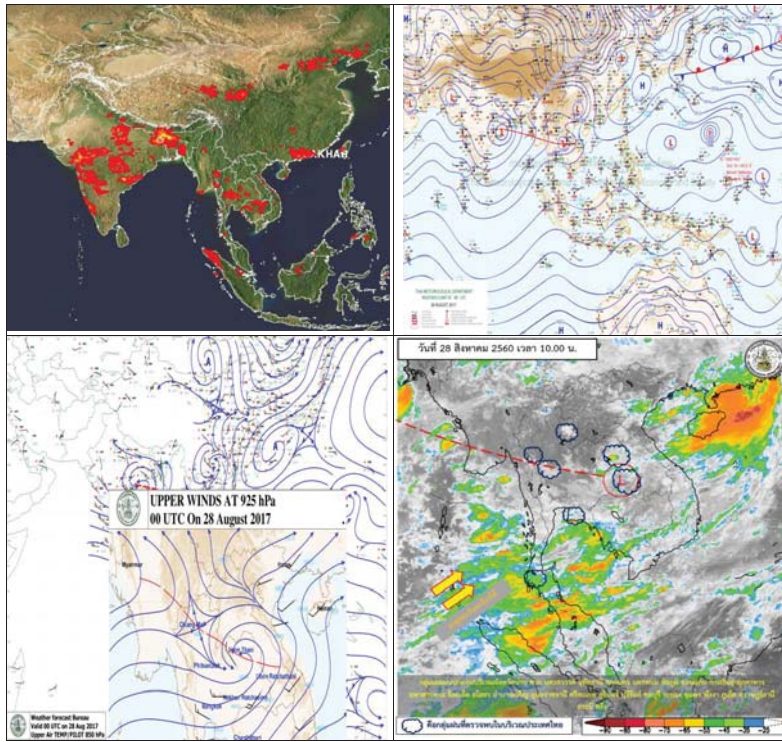

พยากรณ์อากาศ วันที่ 28 สิงหาคม 2560

พยากรณ์อากาศ 24 ชั่วโมงข้างหน้า ในระยะนี้ประเทศไทยมีฝนตกหนักบางแห่ง และมีฝนตกหนักหลายพื้นที่ในภาคเหนือและ ภาคตะวันออกเฉียงเหนือ ขอให้ประชาชนที่อาศัยในที่ราบลุ่ม ที่ลาดเชิงเขาระวังอันตรายจากฝนตกหนักและฝนที่ตกสะสมอาจเกิดน้ำท่วมฉับพลันและน้ำป่าไหลหลากไว้ด้วย สำหรับทะเลอันดามันมีคลื่นสูงประมาณ 2 เมตร ชาวเรือบริเวณดังกล่าวควรเดินเรือด้วยความระมัดระวัง

ภาค	ลักษณะอากาศวันนี้	คำหมาย
เหนือ	มีฝนฟ้าคะนอง ร้อยละ 80 ของพื้นที่ และมีฝนตกหนักบางแห่ง บริเวณจังหวัดแม่ฮ่องสอน เชียงใหม่ ลำพูน ลำปาง ตาก กำแพงเพชร อุตรดิตถ์ สุโขทัย พิษณุโลก พิจิตร และเพชรบูรณ์ อุณหภูมิตั้งแต่ 23-34 องศาเซลเซียส	วันที่ 27-29 ส.ค. มีฝนฟ้าคะนองร้อยละ 60-80 ของพื้นที่ และมีฝนตกหนักบางพื้นที่ วันที่ 30 ส.ค.-2 ก.ย. มีฝนฟ้าคะนองร้อยละ 40-60 ของพื้นที่ อุณหภูมิตั้งแต่ 21-35 องศาเซลเซียส
ตะวันออกเฉียงเหนือ	มีฝนฟ้าคะนอง ร้อยละ 80 ของพื้นที่ และมีฝนตกหนักหลายพื้นที่ บริเวณจังหวัดขอนแก่น ชัยภูมิ นครราชสีมา บุรีรัมย์ สุรินทร์ ศรีสะเกษ มหาสารคาม ร้อยเอ็ด ยโสธร มุกดาหาร อำนาจเจริญ และอุบลราชธานี อุณหภูมิตั้งแต่ 23-34 องศาเซลเซียส	วันที่ 27-29 ส.ค. มีฝนฟ้าคะนองร้อยละ 60-80 ของพื้นที่ และมีฝนตกหนักบางพื้นที่ วันที่ 30 ส.ค.-2 ก.ย. มีฝนฟ้าคะนองร้อยละ 40-60 ของพื้นที่ อุณหภูมิตั้งแต่ 23-34 องศาเซลเซียส
กลาง	มีฝนฟ้าคะนอง ร้อยละ 70 ของพื้นที่ และมีฝนตกหนักบางแห่ง บริเวณจังหวัดกาญจนบุรี ราชบุรี สุพรรณบุรี อ่างทอง สิงห์บุรี ลพบุรี อุทัยธานี ชัยนาท และนครสวรรค์ อุณหภูมิตั้งแต่ 22-34 องศาเซลเซียส	วันที่ 27-29 ส.ค. มีฝนฟ้าคะนองร้อยละ 60-70 ของพื้นที่ และมีฝนตกหนักบางพื้นที่ วันที่ 30 ส.ค.-2 ก.ย. มีฝนฟ้าคะนองร้อยละ 30-40 ของพื้นที่ อุณหภูมิตั้งแต่ 23-35 องศาเซลเซียส
ตะวันออก	มีฝนฟ้าคะนอง ร้อยละ 70 ของพื้นที่ และมีฝนตกหนักบางแห่ง บริเวณจังหวัดฉะเชิงเทรา ปราจีนบุรี ชลบุรี ระยอง จันทบุรี และตราด อุณหภูมิตั้งแต่ 23-33 องศาเซลเซียส ทะเลมีคลื่นสูง 1-2 เมตร	มีฝนฟ้าคะนองร้อยละ 60-70 ของพื้นที่ตลอดช่วงกับมีฝนตกหนักบางแห่ง ทะเลมีคลื่นสูง 1-2 เมตร อุณหภูมิตั้งแต่ 23-34 องศาเซลเซียส
ใต้ (ฝั่งตะวันออก)	มีเมฆเป็นส่วนมาก กับมีฝนฟ้าคะนอง ร้อยละ 70 ของพื้นที่ และมีฝนตกหนักบางแห่ง บริเวณจังหวัดนครศรีธรรมราช พัทลุง สงขลา ปัตตานี ยะลา และนราธิวาส อุณหภูมิตั้งแต่ 22-34 องศาเซลเซียส ทะเลมีคลื่น	วันที่ 27-29 ส.ค. มีฝนฟ้าคะนองร้อยละ 40-60 ของพื้นที่ และมีฝนตกหนักบางพื้นที่ วันที่ 30 ส.ค.-2 ก.ย. มีฝนฟ้าคะนองร้อยละ 30-40 ของพื้นที่ ทะเลมีคลื่นสูงประมาณ 1 เมตร อุณหภูมิตั้งแต่ 21-



	สูงประมาณ 1 เมตร	35 องศาเซลเซียส
ใต้ (ฝั่งตะวันตก)	มีเมฆเป็นส่วนมาก กับมีฝนฟ้าคะนอง ร้อยละ 70 ของพื้นที่ และมีฝนตกหนักบางแห่ง ส่วนมากบริเวณจังหวัดระนอง พังงา ภูเก็ต และกระบี่ อุณหภูมิตั้งแต่ 22-32 องศาเซลเซียส ทะเลมีคลื่นสูงประมาณ 2 เมตร	วันที่ 27 - 29 ส.ค. มีฝนฟ้าคะนอง ร้อยละ 60-70 ของพื้นที่ และมีฝนตกหนักบางพื้นที่ ทะเลมีคลื่นสูงประมาณ 2 เมตร วันที่ 30 ส.ค.-2 ก.ย. มีฝนฟ้าคะนอง ร้อยละ 40-60 ของพื้นที่ ทะเลมีคลื่นสูง 1-2 เมตร อุณหภูมิตั้งแต่ 21-34 องศาเซลเซียส
กรุงเทพมหานคร	มีฝนฟ้าคะนอง ร้อยละ 70 ของพื้นที่ และมีฝนตกหนักบางแห่ง อุณหภูมิตั้งแต่ 24-33 องศาเซลเซียส	มีฝนฟ้าคะนอง ร้อยละ 70 ของพื้นที่ และมีฝนตกหนักบางแห่ง อุณหภูมิตั้งแต่ 24-33 องศาเซลเซียส

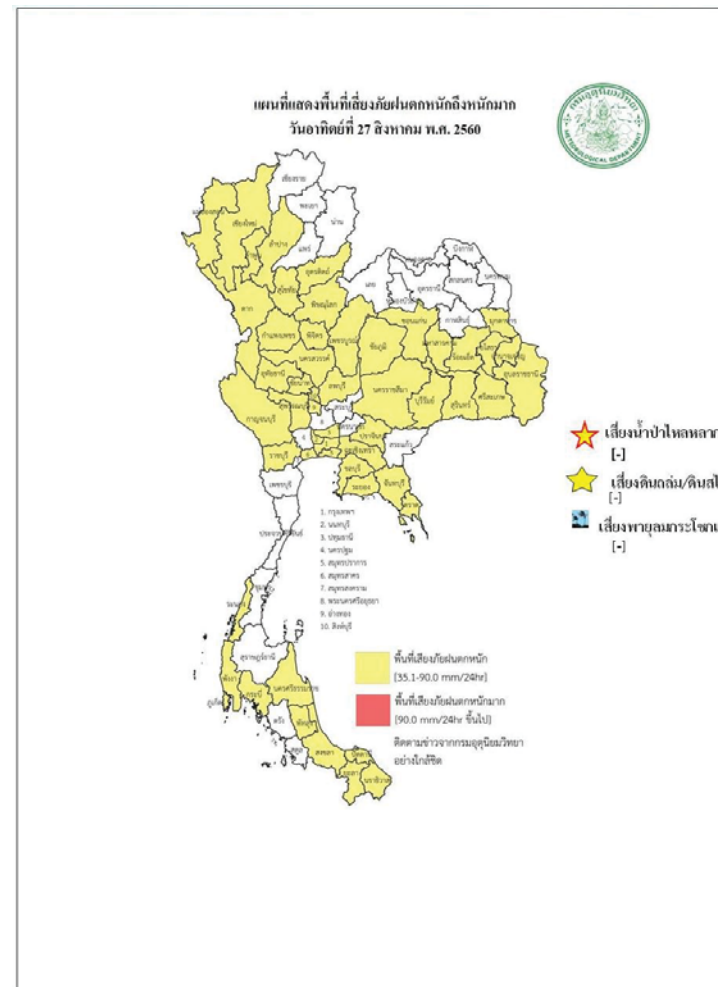

สถานการณ์ความเค็มของน้ำในแม่น้ำเจ้าพระยา วันที่ 28 สิงหาคม 2560

สถานี	ค่าความเค็ม (g/l)	เทียบกับมาตรฐาน	เทียบกับเมื่อวาน	แนวโน้ม
วัดโพธิ์แดงเหนือ	0.08	อยู่ในมาตรฐานเพื่อการผลิตประปา	น้อยกว่าเมื่อวาน	ทรงตัว
วัดไผ่ล้อม	0.09	อยู่ในมาตรฐานเพื่อการผลิตประปา	เท่ากับเมื่อวาน	ทรงตัว
สถานีสูบน้ำสำแล	0.08	อยู่ในมาตรฐานเพื่อการผลิตประปา	น้อยกว่าเมื่อวาน	ทรงตัว
คลองลัดโพธิ์	0.12	-	-	-
รังสิตไชฟอน	-	-	-	-
เขื่อนแม่กลอง	0.12	อยู่ในมาตรฐานเพื่อการผลิตประปา	น้อยกว่าเมื่อวาน	ทรงตัว
ท่าม่วง	-	-	-	-
คลองประปา กม.54	-	-	-	-
บางเลน กม.35	-	-	-	-
คลองประปา กม.14	-	-	-	-

ตารางแสดงระดับน้ำทะเลหนุน ปี 2560 กับ ปี 2559 (ข้อมูลวันที่ 28 ส.ค. 2560)

ตารางแสดงระดับน้ำทะเลหนุน ปี 2560 กับ ปี 2559 (ข้อมูลวันที่ 28 ส.ค. 2560)										
ที่	ชื่อสถานี	สถานที่ตั้ง	น้ำขึ้นเต็มที่				น้ำลงเต็มที่			
			ปี 2560		ปี 2559		ปี 2560		ปี 2559	
			เวลา (น.)	ระดับน้ำ (ม.)	เวลา (น.)	ระดับน้ำ (ม.)	เวลา (น.)	ระดับน้ำ (ม.)	เวลา (น.)	ระดับน้ำ (ม.)
1	กองบัญชาการกองทัพเรือ	กรุงเทพฯ	10.29	0.56	19.33	2.79	05.43	0.32	09.17	1.35
2	ป้อมพระจุลจอมเกล้า	สมุทรปราการ	09.20	0.54	16.32	2.76	14.47	0.37	07.30	0.66

ตารางเปรียบเทียบสถานการณ์น้ำในแม่น้ำสายหลัก ปี 2560 กับ ปี 2559

(ข้อมูลวันที่ 28 ส.ค. 2560)

สถานี	ที่ตั้ง	ลุ่มน้ำ	ระดับตลิ่ง (ม.)	ระดับน้ำที่วัดได้ (ม.)		ระดับปี 2560 ต่างจากปี 2559 (ม.)
				ปี 2559	ปี 2560	
Y.3A	สุโขทัย-สวรรคโลก	ยม	10.5	3.12	2.73	ต่ำกว่า 0.39
W.4A	ตาก - สามเงา	วัง	6.1	0.95	2.70	สูงกว่า 1.75
P.7A	กำแพงเพชร - เมือง	ปิง	5.87	0.16	0.85	สูงกว่า 0.69
Y.16	พิษณุโลก - บางระกำ	ยม	7	5.90	7.61	สูงกว่า 1.71
Y.5	พิจิตร - โพทะเล	ยม	8.25	4.61	7.33	สูงกว่า 2.72
N.2B	อุตรดิตถ์ - เมือง	น่าน	7.63	1.42	0.69	ต่ำกว่า 0.73
P.17	นครสวรรค์ - บรรพตพิสัย	ปิง	38.08	34.51	35.49	สูงกว่า 0.98
N.67	นครสวรรค์ - ชุมแสง	น่าน	28.3	22.33	26.90	สูงกว่า 4.57
C.2	นครสวรรค์ - เมือง	เจ้าพระยา	26.2	19.41	22.96	สูงกว่า 3.55
C.30	อุทัยธานี - ชุนแก้ว	เจ้าพระยา	108.3	101.80	101.60	ต่ำกว่า 0.2
C.13	ชัยนาท - สรรพยา	เจ้าพระยา	16.34	5.54	15.90	สูงกว่า 10.36
S.39	ลพบุรี - ชัยบาดาล	ป่าสัก	52.59	39.94	46.42	สูงกว่า 6.48
C.29A	อยุธยา - บางไทร	เจ้าพระยา	na.	0.53	2.05	สูงกว่า 1.52
แม่น้ำปราจีนบุรี	ปราจีนบุรี - อ.กบินทร์บุรี	ปราจีนบุรี	10.2	na.	4.43	na.
หนองคาย อ.เมือง (โขง)	หนองคาย อ.เมือง (โขง)	โขง	12.1	3.2	na.	na.
นครพนม อ.เมือง (โขง)	นครพนม อ.เมือง (โขง)	โขง	12.3	3.4	na.	na.

การปฏิบัติการและการให้ความช่วยเหลือ

กรมทรัพยากรน้ำ

สำนักงานทรัพยากรน้ำภาค 4 ให้ความช่วยเหลือพื้นที่ประสบปัญหาอุทกภัย

รายงาน ณ วันที่ 9-15 สิงหาคม 2560

- 1.เทศบาลขอนแก่น อ.เมือง จ.ขอนแก่น ให้ความช่วยเหลือติดตั้งเครื่องสูบน้ำท่วมขังผิวจราจรและชุมชนในเขตเมือง ขนาด 10 นิ้ว 2 เครื่อง
- 2.นายอำเภอแวงน้อย อ.แวงน้อย จ.ขอนแก่น ให้ความช่วยเหลือติดตั้งเครื่องสูบน้ำเร่งการระบายน้ำออกผิวจราจรและพื้นที่การเกษตร ขนาด 10 นิ้ว 1 เครื่อง
- 3.นายอำเภอโกสุมพิสัย อ.โกสุมพิสัย จ.มหาสารคาม ให้ความช่วยเหลือติดตั้งเครื่องสูบน้ำเร่งการระบายน้ำพื้นที่การเกษตร ขนาด 12 นิ้ว 1 เครื่อง
- 4.อบต.หนองซอน อ.เชียงยืน จ.มหาสารคาม ให้ความช่วยเหลือติดตั้งเครื่องสูบน้ำเร่งการระบายน้ำออกและพื้นที่การเกษตร ขนาด 10 นิ้ว 1 เครื่อง

สำนักงานทรัพยากรน้ำภาค 1 ให้ความช่วยเหลือพื้นที่ประสบปัญหาอุทกภัย

สำนักงานทรัพยากรน้ำ ภาค 1 ให้ความช่วยเหลือพื้นที่ประสบอุทกภัย วันที่ 4 -11 ส.ค. 60

วันที่	การแจ้งเตือน	พื้นที่เกิดอุทกภัย/ดินถล่ม	หมายเหตุ
6 ส.ค. 2560	สถานีเตือนภัยด้วยปริมาณน้ำฝนบ้านพญาไพรเล้ามา ต.เทิดไทย อ.แม่ฟ้าหลวง จ.เชียงราย เวลา 12.35 น. มีปริมาณน้ำฝนสะสม เท่ากับ 83.0 มล. สัญญาณไฟสีเขียว	-	แจ้งมูลไปยัง ปก.เชียงราย ให้ทราบแล้ว
7 ส.ค. 2560	สถานีเตือนภัยด้วยปริมาณน้ำฝนบ้านปางมะโอ ต.วังเงิน อ.แม่ทะ จ.ลำปาง เวลา 21.30 น. มีปริมาณน้ำฝนสะสม เท่ากับ 80.0 มล. สัญญาณไฟสีเขียว	-	แจ้งมูลไปยัง ปก.ลำปางให้ทราบแล้ว
8 ส.ค. 2560	สถานีเตือนภัยด้วยปริมาณน้ำฝนบ้านนาเจริญ ต.แม่ป่า อ.พญาเม็งราย จ.เชียงราย เวลา 01.30 น. มีปริมาณน้ำระดับน้ำ เท่ากับ 3.20 มล. สัญญาณไฟสีเขียว	-	แจ้งมูลไปยัง ปก.เชียงราย ให้ทราบแล้ว
10 ส.ค. 2560	สถานีเตือนภัยด้วยปริมาณน้ำฝนบ้านสันตันเปา ต.แม่เงิน อ.เชียงแสน จ.เชียงราย เวลา 01.28 น. มีปริมาณน้ำฝนสะสม เท่ากับ 83.0 มล. สัญญาณไฟสีเขียว	-	แจ้งมูลไปยัง ปก.เชียงราย ให้ทราบแล้ว

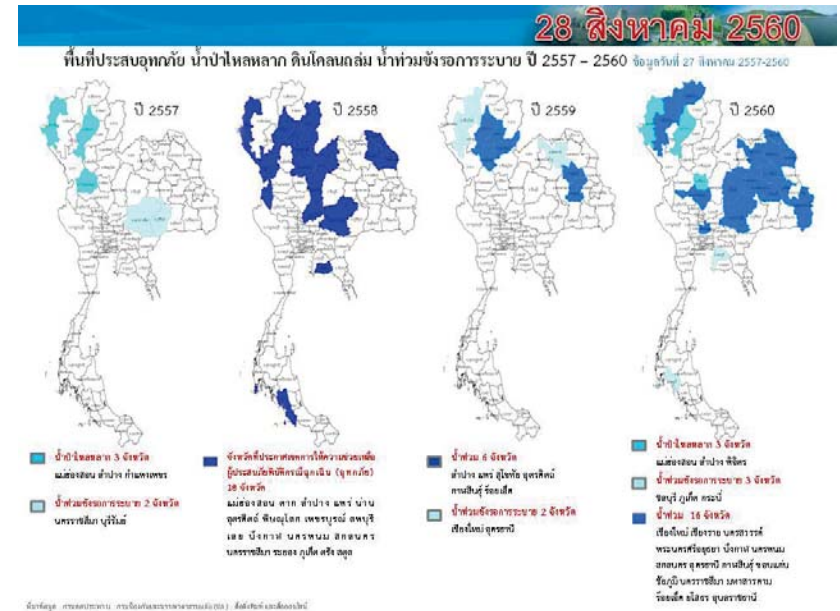
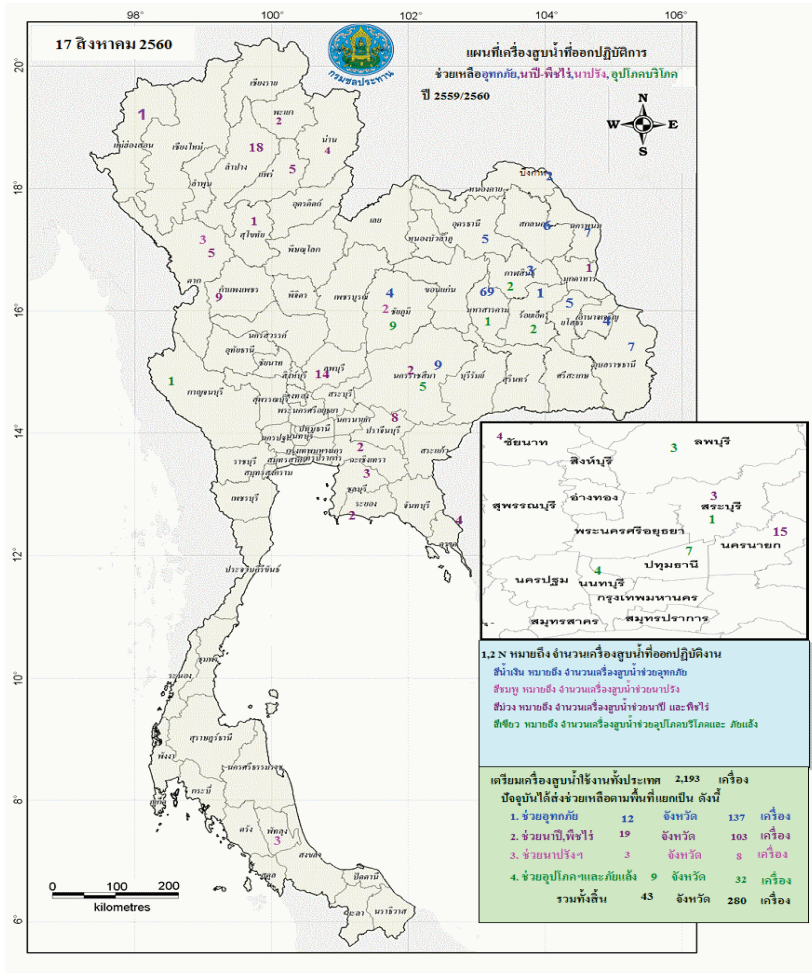

**ปริมาณน้ำใช้การ 4 เขื่อนหลักในลุ่มน้ำเจ้าพระยา**

ณ วันที่ 27 สิงหาคม 2560

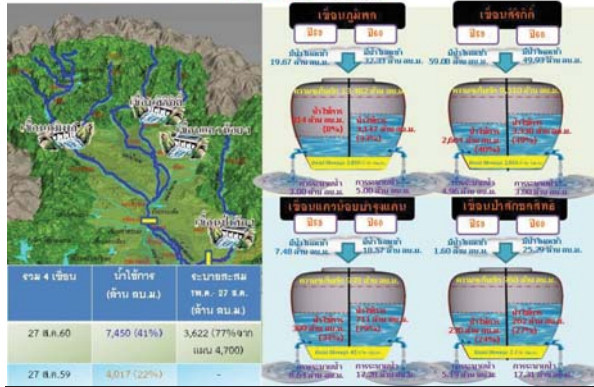

**ปริมาณน้ำใช้การ 2 เขื่อนหลักในลุ่มน้ำแม่กลอง**

ณ วันที่ 27 สิงหาคม 2560

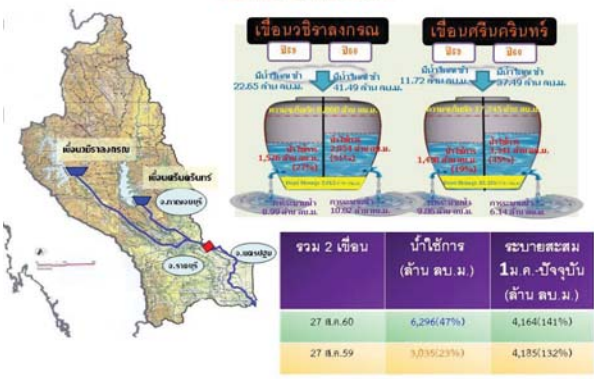

**กนข**  
คณะกรรมการทรัพยากรน้ำแห่งชาติ

ข่าวเกี่ยวกับน้ำบนสื่อสังคม วันที่ 28 สิงหาคม 2560

- เชียงใหม่** - ที่บริเวณหน้า อ.แม่แจ่ม น้ำแม่แจ่มได้เอ่อเข้าท่วมพื้นที่ทางการเกษตร และถนนทางผ่านระหว่างหมู่บ้านจำนวนมากหลายเส้นทาง ซึ่งอยู่ทางเหนือของอำเภอแม่แจ่ม ทำปริมาณน้ำได้เพิ่มขึ้น และมวลน้ำกำลังไหลลงมาสมทบ ทำให้มีแนวโน้มที่ระดับน้ำแม่แจ่มจะสูงขึ้นเรื่อยๆ ทำให้ประชาชนสองฝั่งแม่น้ำแม่แจ่ม ต้องเตรียมยกสิ่งของขึ้นที่สูง และอพยพเด็กและผู้สูงอายุอยู่ในพื้นที่สูงและปลอดภัยไว้ก่อนที่น้ำจะมาถึง **แนวหน้า**
- นครสวรรค์** - ขณะนี้ที่ จ.นครสวรรค์ กำลังประสบปัญหาน้ำท่วมซึ่ง โดยเฉพาะที่ อ.หนองบัว อ.ท่าตะโก อ.ชุมแสง หลังเกิดฝนตกต่อเนื่องประกอบกับแม่น้ำป่านมีภาวะน้ำหนุน จึงทำให้การระบายเป็นไปไม่ได้ซ้ำ เบื้องต้นพื้นที่ทางการเกษตรได้รับผลกระทบน้ำท่วมสูง 50 ซม. - 1 ม.
- ภูเก็ต** - ฝนที่ตกหนักมาตั้งแต่เช้า ทำให้หลายพื้นที่มีน้ำขังรอระบาย โดยเฉพาะป้ามีจุดเสี่ยงบริเวณสถานีตำรวจภูธรป่าตอง และถนนด้านหน้าโรงพยาบาลป่าตอง ซึ่งพื้นที่มีลักษณะเป็นคอขวด ทำให้น้ำไหลไม่สะดวก จังหวัดจึงร่วมกับเทศบาลเมืองป่าตอง และศูนย์ป้องกันและบรรเทาสาธารณภัย เขต 18 แห่งติดตั้งเครื่องสูบน้ำบริเวณคอขวดช่วยระบายน้ำท่วมขังบนถนนและพื้นที่เศรษฐกิจได้ไหลผ่านคลองปากบางลงสู่ทะเล ขณะเดียวกัน ปก.เขต 18 พร้อมสนับสนุนเครื่องสูบน้ำที่มีประสิทธิภาพในการระบายน้ำได้ 50,000 ลิตรต่อวินาที จำนวน 1 เครื่อง และระบายน้ำได้ 2,280,000 ลิตรวินาที 2 เครื่อง **สำนักข่าวไทย**
- สาป่าง** - หลังจากที่ไม่ได้ตกอย่างหนักข้ามคืน ทำให้น้ำป่าสีแดงรุนแรงจากเขตอุทยานแห่งชาติตาดอยขุนตาล อ.ห้างฉัตร หลากตามลำน้ำแม่ตาล จนเอ่อท่วมบ้านเรือนราษฎรในตำบลเชิงเขาท่วมบ้านเรือนราษฎรในตำบลปงใต้ ม.5 บ้านจำ ม.6 ต.ปงยางคก อ.ห้างฉัตร ไปกว่า 40 หลังคาเรือน ระดับน้ำท่วมสูง 30 ซม. บางจุดสูงถึง 1 เมตร นอกจากนี้ กระแสน้ำ ยังไหลหลากท่วมถนนสายเลี่ยงเมืองลำปาง เส้นทาง อ.ห้างฉัตร-เกาะคา - วัดพระธาตุลำปางหลวง ซึ่งเส้นทางดังกล่าวใช้เป็นประจำตั้งแต่เช้าขึ้นไปยัง จ.เชียงใหม่ และขาต่อกรุงเทพฯแทนคร รอยนต์ที่ข้ามผ่านถนนดังกล่าวต้องขับลุยน้ำไปอย่างช้าๆ **ผู้จัดการ**
- ชลบุรี** - เกิดฝนที่ค่อนข้างหนักตลอดทั้งคืนจนถึงช่วงสายของวันนี้ (27 ส.ค.) ส่งผลทำให้เกิดน้ำท่วมขังหลายพื้นที่ โดยเฉพาะถนนสนามบินท่าเรือสวนสาธารณะเฉลิมพระเกียรติ ร.9 ตำบลเสม็ด ถนนพระยาสิงจาท ถนนสุขุมวิท และอีกหลายสายใน อ.เมือง มีน้ำท่วมขังตลอดเส้นทาง การจราจรในวงกว้าง ประกอบกับน้ำทะเลเอ่อเข้าโดยหนุนสูง ส่งผลทำให้การจราจรเป็นติดขัด มีรถยนต์ รถจักรยานยนต์ติดน้ำท่วม **ผู้จัดการ**
- กระบี่** - เกิดฝนตกหนักในจังหวัดกระบี่ตั้งแต่ช่วงเช้าส่งผลให้เกิดน้ำท่วมถนนสายกระบี่-เขาทอง อ.เมือง ระยะทางกว่า 100 เมตร โดยเฉพาะจากอ่าวตังเมืองเจ้าหน้าที่ ปก.ต้องนำรถเปิดไฟกระพริบและต้องให้สัญญาณเมื่อเตือนรถที่ผ่าน เพิ่มความระมัดระวัง นอกจากนี้ยังมีน้ำท่วมบริเวณถนนวิเศษฯ ใกล้สี่แยกคลองจิตเทศบาล ชาวบ้านต้องนำกระสอบทรายมากันและก่ออิฐไว้หน้าบ้าน ส่วนสาเหตุมาจากท่อซึ่งมีขนาดเล็กระบายน้ำไม่ทัน **สำนักข่าวไทย**

■ ชาวसानย 5 ชาว ■ ชาวसानยล - ชาว



ปริมาณฝนสะสมปี

พ.ศ. ๒๕๕๙ และ ๒๕๖๐

เทียบค่าเฉลี่ย ๓๐ ปี

วันที่ 27 สิงหาคม 2560  
 ฝน30ปี = 969.72 มม. (สะสมทั้งปี = 1,587.70 มม.)  
 ปี59 = 917.76 มม. (สะสมทั้งปี = 1,630.64 มม.)  
 ปี60 = 1,296.22 มม.  
 เปรียบเทียบกับ ปี 59 มีค่ามากกว่า 378.46 มม.  
 เปรียบเทียบกับฝนเฉลี่ย 30 ปี มีค่ามากกว่า 326.50 มม.

ปริมาณฝนสะสมปี 2554-2559-2560 เทียบกับค่าเฉลี่ย 30 ปี

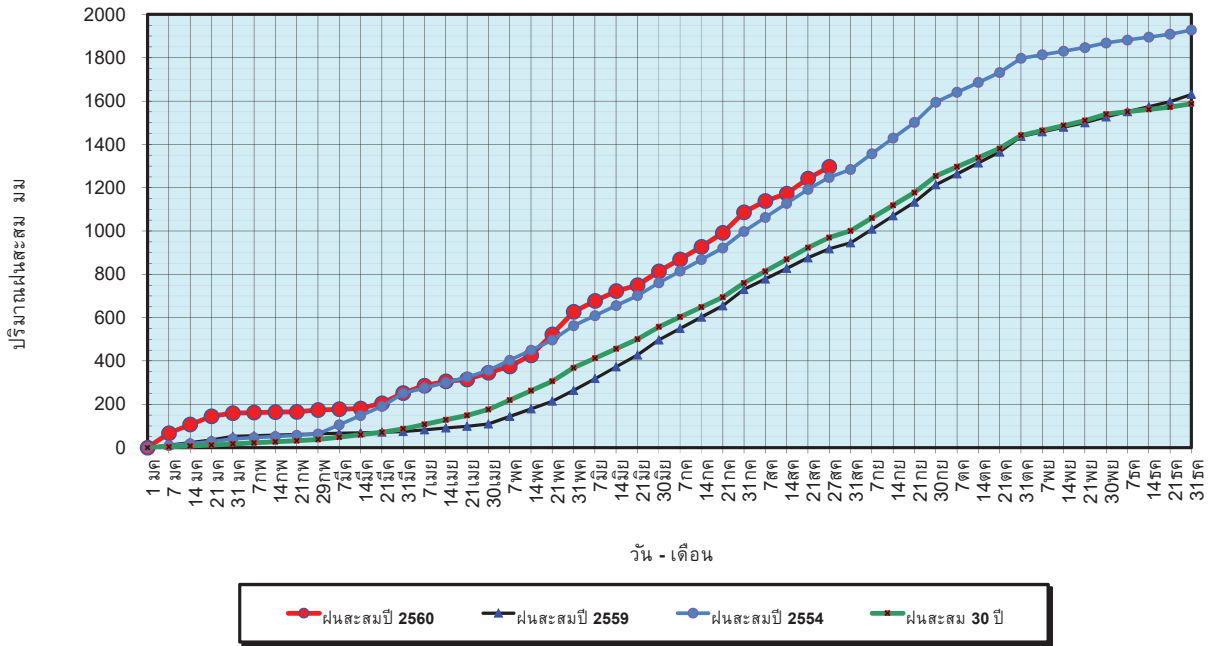

ข้อมูลจากกรมอุตุนิยมวิทยาจำนวน 122  
 สถานีข้อมูลปริมาณฝนสะสมถึง วันที่  
 27 สิงหาคม 2560



ศูนย์เมฆขลา



ศูนย์ป้องกันวิกฤตน้ำ กรมทรัพยากรน้ำ

วันที่ 27 สิงหาคม 2560  
 ฝน30ปี = 969.72 มม. (สะสมทั้งปี = 1,587.50 มม.)  
 ปี59 = 917.76 มม. (สะสมทั้งปี = 1,630.64 มม.)  
 ปี60 = 1,296.22 มม.  
 เปรียบเทียบกับ ปี 59 มีค่ามากกว่า 378.46 มม.  
 เปรียบเทียบกับฝนเฉลี่ย 30 ปี มีค่ามากกว่า 326.50 มม.

ปริมาณฝนเฉลี่ยรายเดือนของประเทศ

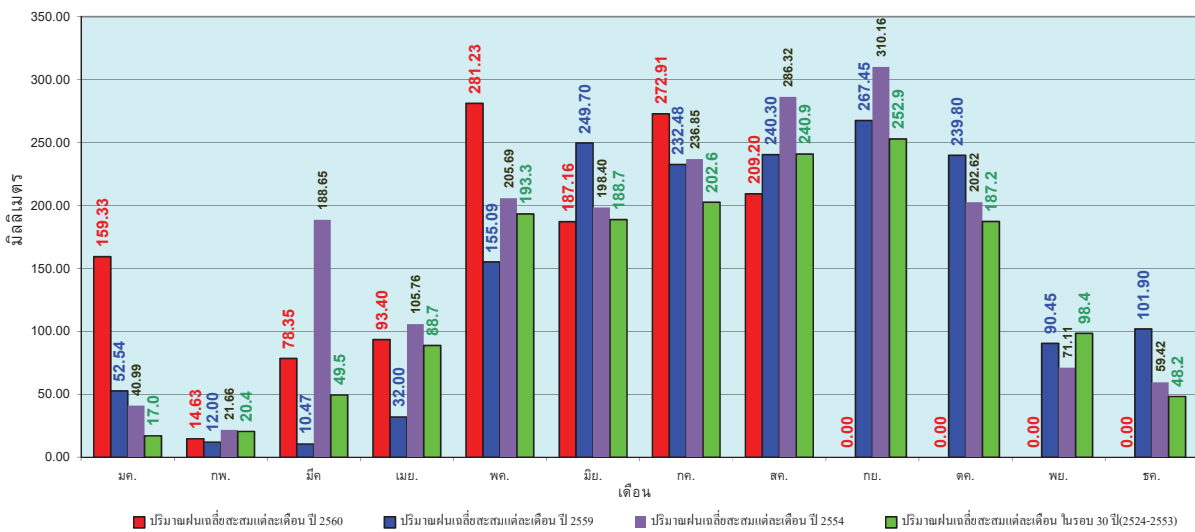

ข้อมูลจากกรมอุตุนิยมวิทยาจำนวน 122  
 สถานีข้อมูลปริมาณฝนสะสมถึง วันที่  
 27 สิงหาคม 2560



ศูนย์เมฆขลา



ศูนย์ป้องกันวิกฤตน้ำ กรมทรัพยากรน้ำ

วันที่ 27 สิงหาคม 2560  
 ฝน30ปี = 818.63 มม. (สะสมทั้งปี = 1,230.90 มม.)  
 ปี59 = 810.24 มม. (สะสมทั้งปี = 1,303.93 มม.)  
 ปี60 = 1,036.01 มม.  
 เปรียบเทียบกับ ปี 59 มีค่ามากกว่า 225.77 มม.  
 เปรียบเทียบกับฝนเฉลี่ย 30 ปี มีค่ามากกว่า 217.38 มม.

### ปริมาณฝนสะสมภาคเหนือ

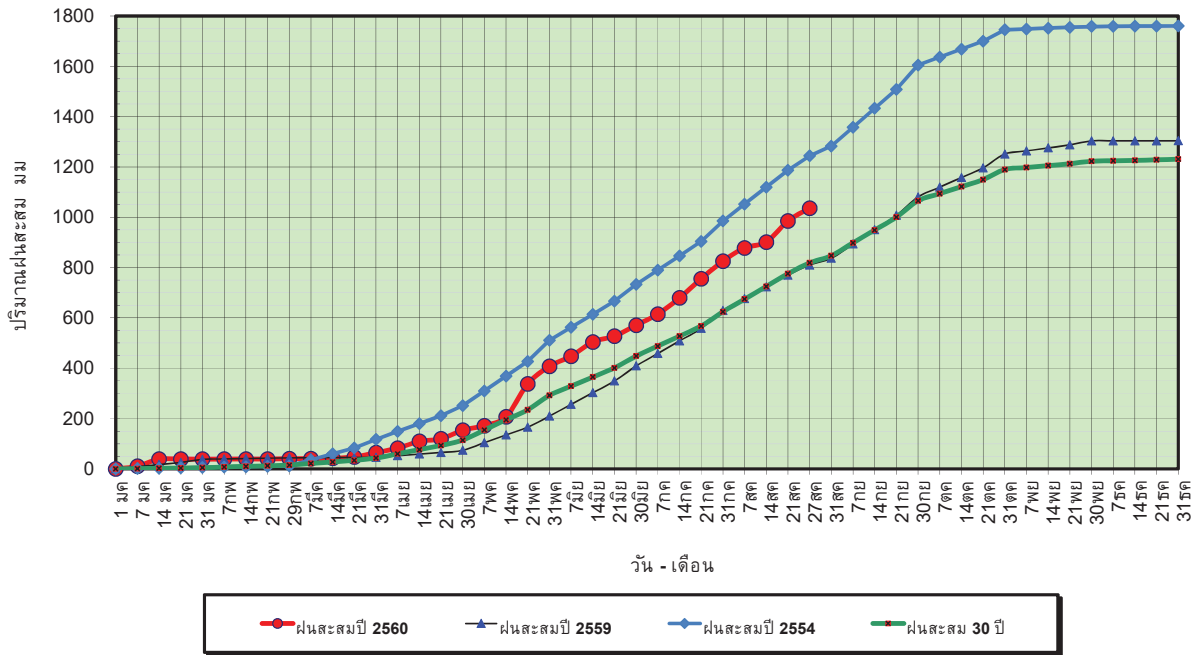

ข้อมูลจากกรมอุตุนิยมวิทยาจำนวน 32  
 สถานีข้อมูลปริมาณฝนสะสมถึง วันที่  
 27 สิงหาคม 2560



ศูนย์เมฆขลา ศูนย์ป้องกันวิกฤตด้าน ทรัพยากรน้ำ

วันที่ 27 สิงหาคม 2560  
 ฝน30ปี = 818.63 มม. (สะสมทั้งปี = 1,230.90 มม.)  
 ปี59 = 810.24 มม. (สะสมทั้งปี = 1,303.93 มม.)  
 ปี60 = 1,036.01 มม.  
 เปรียบเทียบกับ ปี 59 มีค่ามากกว่า 225.77 มม.  
 เปรียบเทียบกับฝนเฉลี่ย 30 ปี มีค่ามากกว่า 217.38 มม.

### ปริมาณฝนเฉลี่ยสะสมรายเดือน ภาคเหนือ

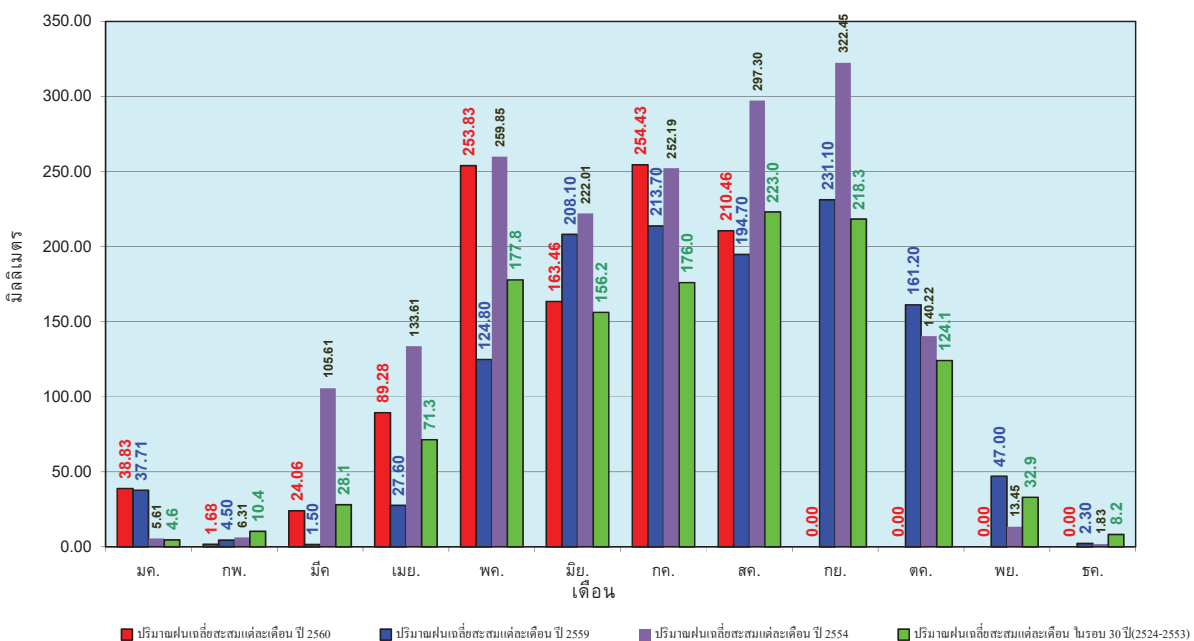

ข้อมูลจากกรมอุตุนิยมวิทยาจำนวน 32  
 สถานีข้อมูลปริมาณฝนสะสมถึง วันที่  
 27 สิงหาคม 2560



ศูนย์เมฆขลา ศูนย์ป้องกันวิกฤตด้าน ทรัพยากรน้ำ

วันที่ 27 สิงหาคม 2560  
 ฝน30ปี = 988.05 มม. (สะสมทั้งปี = 1,404.50 มม.)  
 ปี59 = 957.70 มม. (สะสมทั้งปี = 1,451.61 มม.)  
 ปี60 = 1,317.90 มม.  
 เปรียบเทียบกับ ปี 59 มีค่ามากกว่า 360.20 มม.  
 เปรียบเทียบกับฝนเฉลี่ย 30 ปี มีค่ามากกว่า 329.85 มม.

### ปริมาณฝนสะสมภาคตะวันออกเฉียงเหนือ

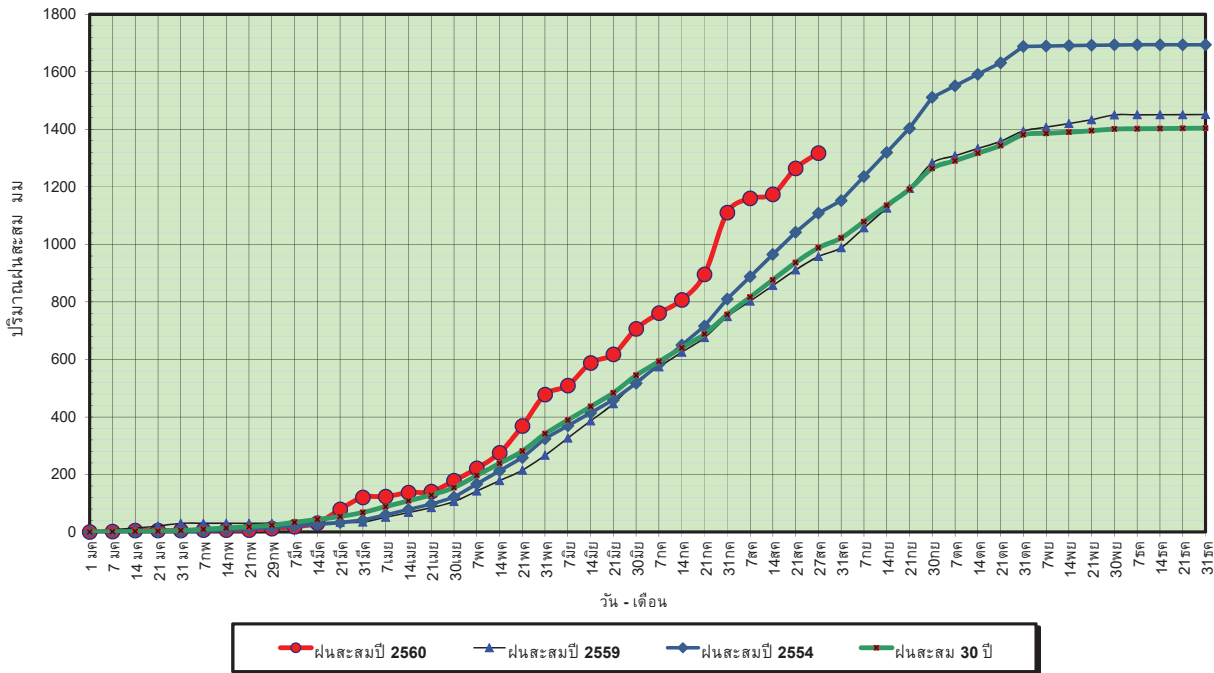

ข้อมูลจากกรมอุตุนิยมวิทยาจำนวน 28  
 สถานีข้อมูลปริมาณฝนสะสมถึง วันที่  
 27 สิงหาคม 2560

ศูนย์เมขลา ศูนย์ป้องกันวิกฤตน้ำ กรมทรัพยากรน้ำ

วันที่ 27 สิงหาคม 2560  
 ฝน30ปี = 988.05 มม. (สะสมทั้งปี = 1,404.50 มม.)  
 ปี59 = 957.70 มม. (สะสมทั้งปี = 1,451.61 มม.)  
 ปี60 = 1,317.90 มม.  
 เปรียบเทียบกับ ปี 59 มีค่ามากกว่า 360.20 มม.  
 เปรียบเทียบกับฝนเฉลี่ย 30 ปี มีค่ามากกว่า 329.85 มม.

### ปริมาณฝนเฉลี่ยสะสมรายเดือน ภาคตะวันออกเฉียงเหนือ

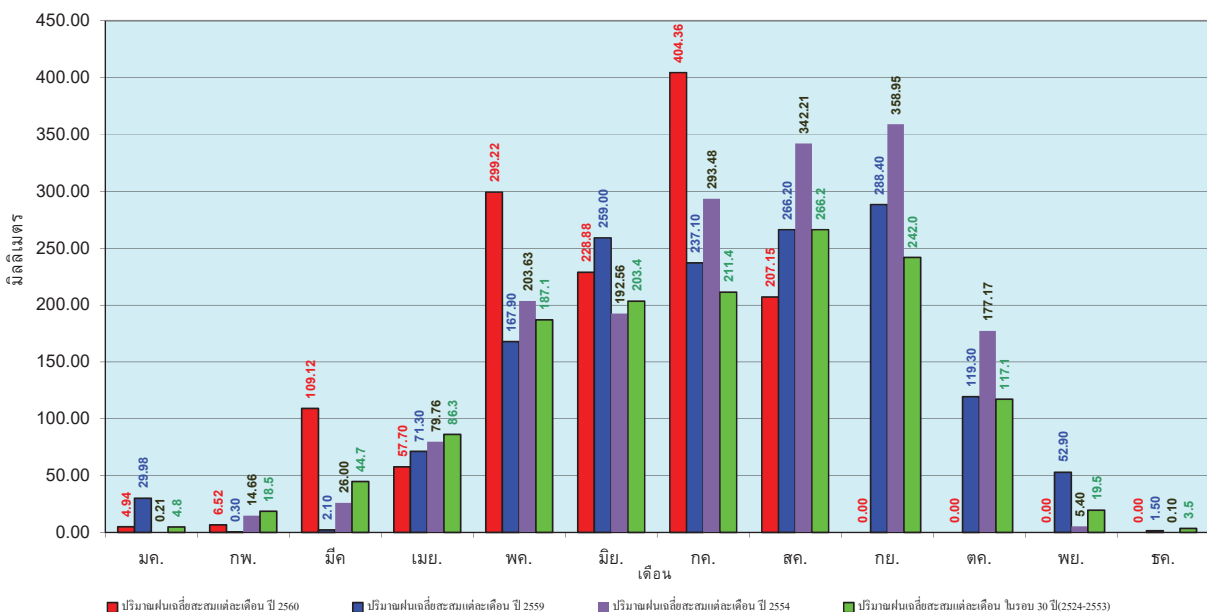

ข้อมูลจากกรมอุตุนิยมวิทยาจำนวน 28  
 สถานีข้อมูลปริมาณฝนสะสมถึง วันที่  
 27 สิงหาคม 2560

ศูนย์เมขลา ศูนย์ป้องกันวิกฤตน้ำ กรมทรัพยากรน้ำ

วันที่ 27 สิงหาคม 2560  
 ฝน30ปี = 765.13 มม. (สะสมทั้งปี = 1,275.20 มม.)  
 ปี59 = 760.25 มม. (สะสมทั้งปี = 1,432.69 มม.)  
 ปี60 = 1,012.32 มม.  
 เปรียบเทียบกับ ปี 59 มีค่ามากกว่า 252.07 มม.  
 เปรียบเทียบกับฝนเฉลี่ย 30 ปี มีค่ามากกว่า 247.19 มม.

### ปริมาณฝนสะสมภาคกลาง

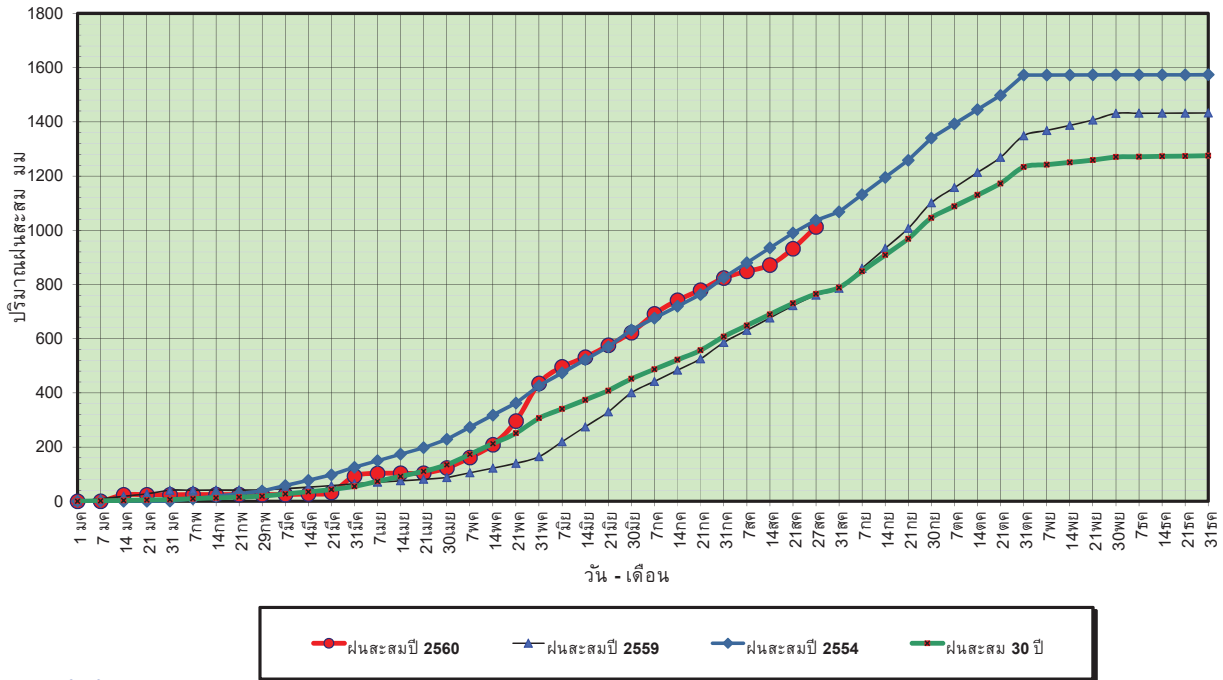

ข้อมูลจากกรมอุตุนิยมวิทยาจำนวน 13  
 สถานีข้อมูลปริมาณฝนสะสมถึง วันที่  
 27 สิงหาคม 2560

ศูนย์เมขลา ศูนย์ป้องกันวิกฤตน้ำ กรมทรัพยากรน้ำ

วันที่ 27 สิงหาคม 2560  
 ฝน30ปี = 765.13 มม. (สะสมทั้งปี = 1,275.20 มม.)  
 ปี59 = 760.25 มม. (สะสมทั้งปี = 1,432.69 มม.)  
 ปี60 = 1,012.32 มม.  
 เปรียบเทียบกับ ปี 59 มีค่ามากกว่า 252.07 มม.  
 เปรียบเทียบกับฝนเฉลี่ย 30 ปี มีค่ามากกว่า 247.19 มม.

### ปริมาณฝนเฉลี่ยสะสมรายเดือน ภาคกลาง

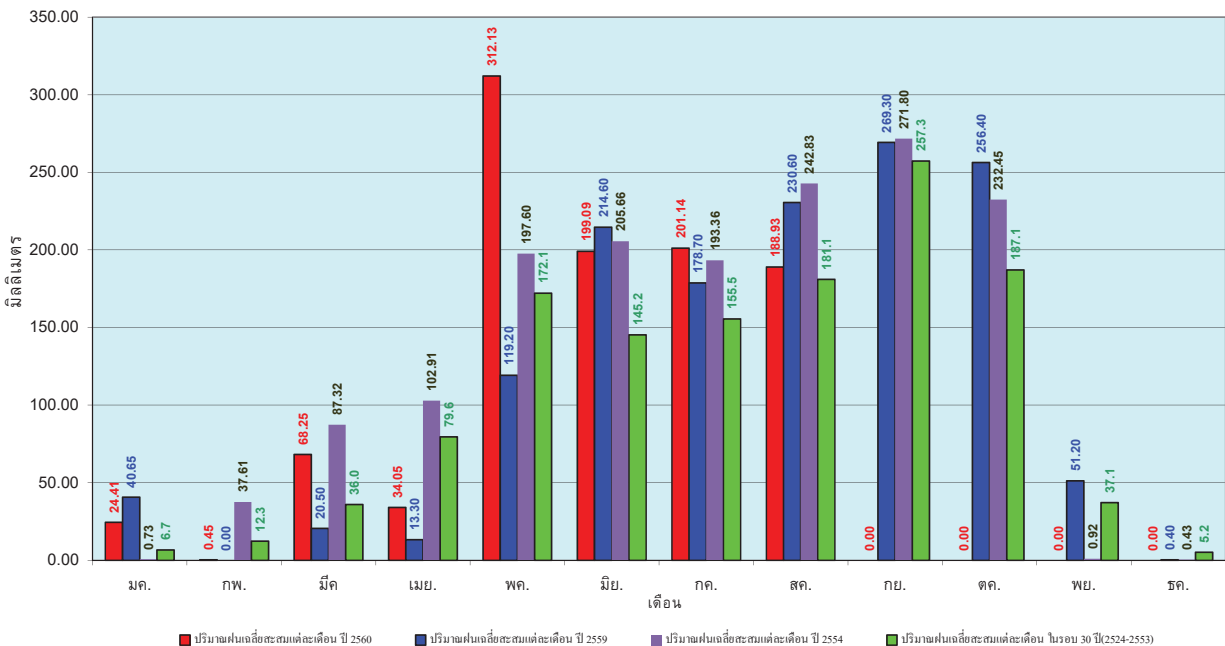

ข้อมูลจากกรมอุตุนิยมวิทยาจำนวน 13  
 สถานีข้อมูลปริมาณฝนสะสมถึง วันที่  
 27 สิงหาคม 2560

ศูนย์เมขลา ศูนย์ป้องกันวิกฤตน้ำ กรมทรัพยากรน้ำ

วันที่ 27 สิงหาคม 2560  
 ฝน30ปี = 1,233.17 มม. (สะสมทั้งปี = 1,888.80 มม.)  
 ปี59 = 1,127.45 มม. (สะสมทั้งปี = 1,746.74 มม.)  
 ปี60 = 1,421.31 มม.  
 เปรียบเทียบกับ ปี 59 มีค่ามากกว่า 293.87 มม.  
 เปรียบเทียบกับฝนเฉลี่ย 30 ปี มีค่ามากกว่า 188.15 มม.

### ปริมาณฝนสะสมภาคตะวันออก

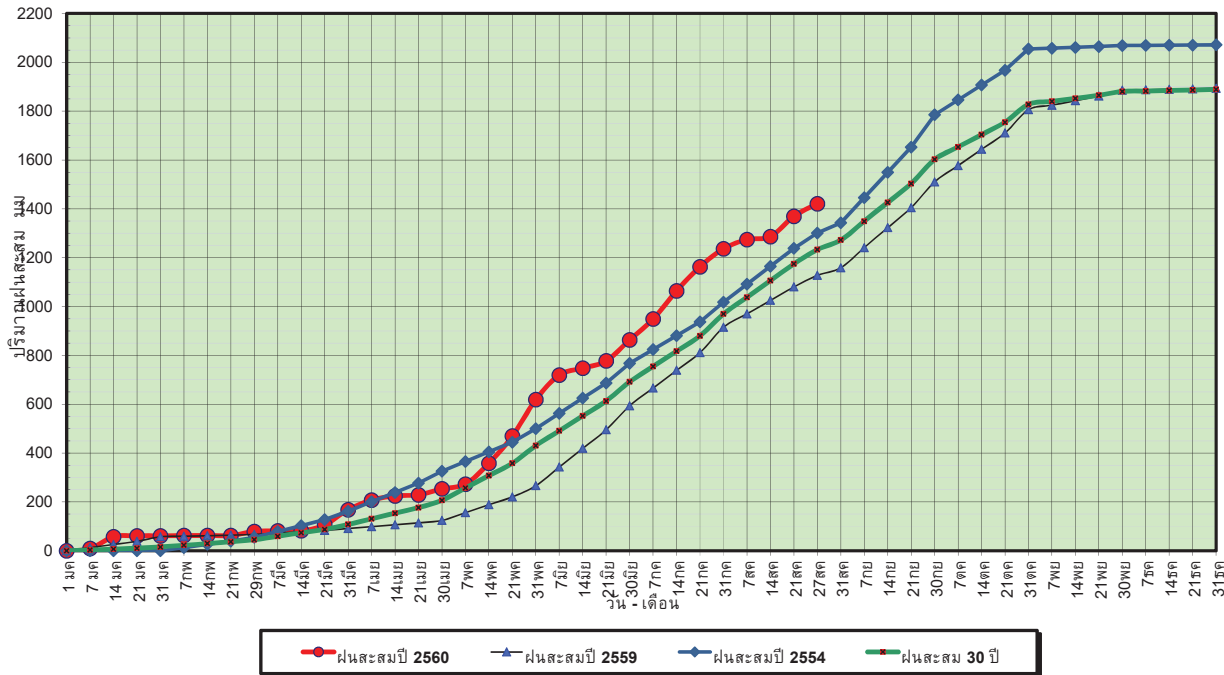

ข้อมูลจากกรมอุตุนิยมวิทยาจำนวน 15  
 สถานีข้อมูลปริมาณฝนสะสมถึง วันที่  
 27 สิงหาคม 2560



ศูนย์เมขลา



ศูนย์ป้องกันวิกฤตน้ำ กรมทรัพยากรน้ำ

วันที่ 27 สิงหาคม 2560  
 ฝน30ปี = 1,233.17 มม. (สะสมทั้งปี = 1,888.80 มม.)  
 ปี59 = 1,127.45 มม. (สะสมทั้งปี = 1,746.74 มม.)  
 ปี60 = 1,421.31 มม.  
 เปรียบเทียบกับ ปี 59 มีค่ามากกว่า 293.87 มม.  
 เปรียบเทียบกับฝนเฉลี่ย 30 ปี มีค่ามากกว่า 188.15 มม.

### ปริมาณฝนเฉลี่ยสะสมรายเดือน ภาคตะวันออก

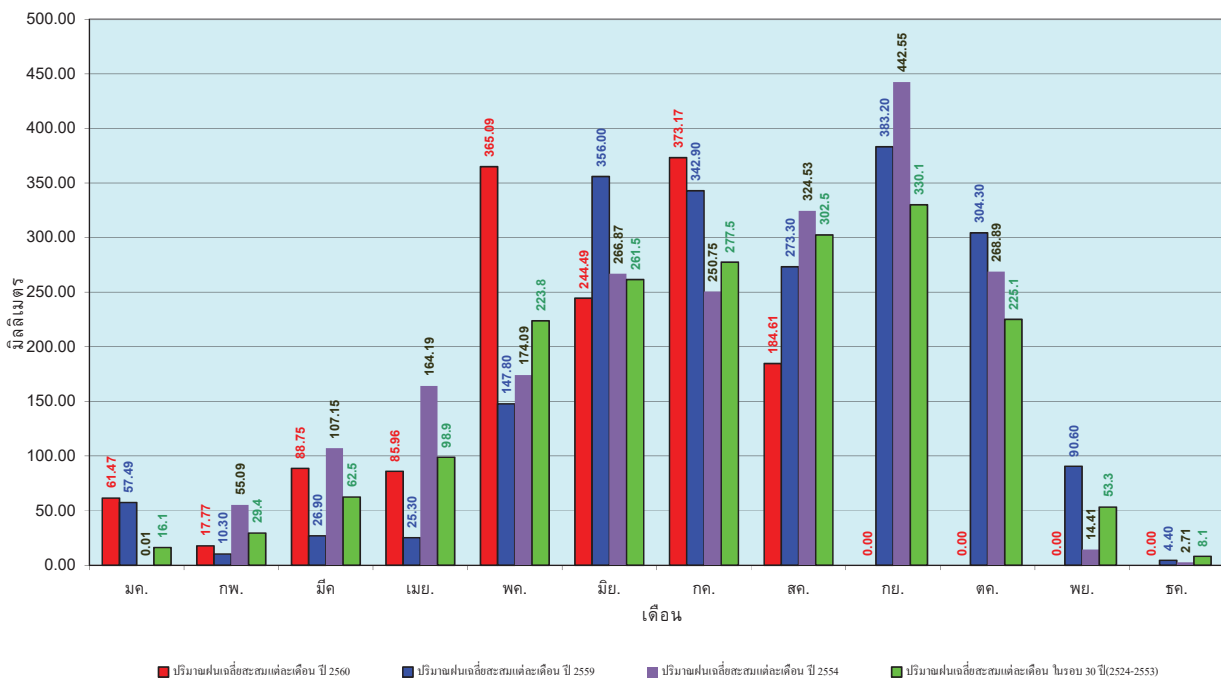

ข้อมูลจากกรมอุตุนิยมวิทยาจำนวน 15  
 สถานีข้อมูลปริมาณฝนสะสมถึง วันที่  
 27 สิงหาคม 2560



ศูนย์เมขลา



ศูนย์ป้องกันวิกฤตน้ำ กรมทรัพยากรน้ำ

วันที่ 27 สิงหาคม 2560  
 ฝน30ปี = 691.65 มม. (สะสมทั้งปี = 1,195.72 มม.)  
 ปี59 = 616.75 มม. (สะสมทั้งปี = 1,064.92 มม.)  
 ปี60 = 784.32 มม.  
 เปรียบเทียบกับ ปี 59 มีค่ามากกว่า 167.57 มม.  
 เปรียบเทียบกับฝนเฉลี่ย 30 ปี มีค่ามากกว่า 92.67 มม.

### ปริมาณฝนสะสมภาคตะวันตก

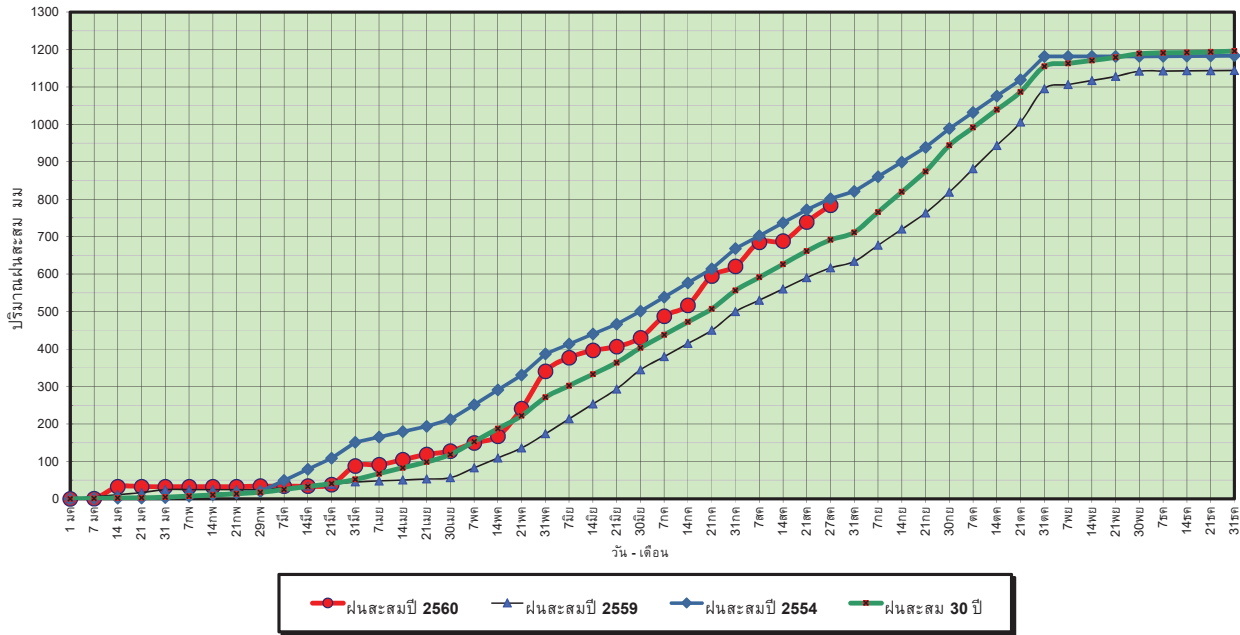

ข้อมูลจากกรมอุตุนิยมวิทยาจำนวน 5  
 สถานีข้อมูลปริมาณฝนสะสมถึง วันที่  
 27 สิงหาคม 2560



ศูนย์เมขลา



ศูนย์ป้องกันวิกฤตน้ำ กรมทรัพยากรน้ำ

วันที่ 27 สิงหาคม 2560  
 ฝน30ปี = 691.65 มม. (สะสมทั้งปี = 1,195.72 มม.)  
 ปี59 = 616.75 มม. (สะสมทั้งปี = 1,064.92 มม.)  
 ปี60 = 784.32 มม.  
 เปรียบเทียบกับ ปี 59 มีค่ามากกว่า 167.57 มม.  
 เปรียบเทียบกับฝนเฉลี่ย 30 ปี มีค่ามากกว่า 92.67 มม.

### ปริมาณฝนเฉลี่ยสะสมรายเดือน ภาคตะวันตก

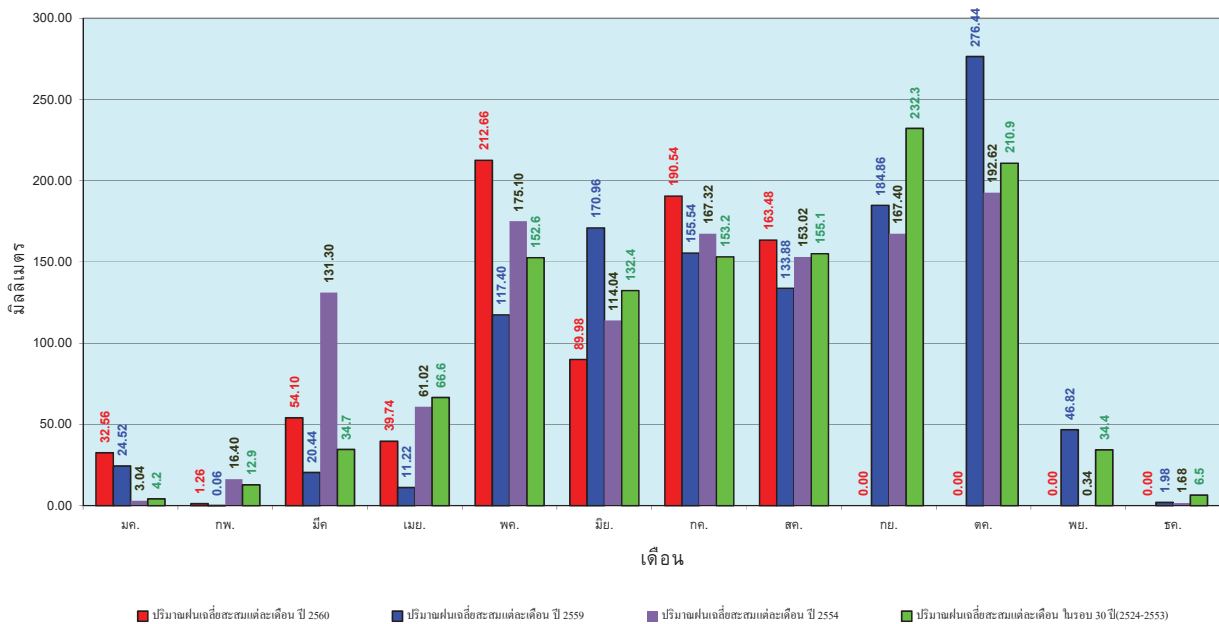

ข้อมูลจากกรมอุตุนิยมวิทยาจำนวน 5  
 สถานีข้อมูลปริมาณฝนสะสมถึง วันที่  
 27 สิงหาคม 2560



ศูนย์เมขลา



ศูนย์ป้องกันวิกฤตน้ำ กรมทรัพยากรน้ำ

วันที่ 27 สิงหาคม 2560  
 ฝน30ปี = 1,206.17 มม. (สะสมทั้งปี = 2,271.55 มม.)  
 ปี59 = 1,011.86 มม. (สะสมทั้งปี = 2,058.2 มม.)  
 ปี60 = 1,713.23 มม.  
 เปรียบเทียบกับ ปี 59 มีค่ามากกว่า 701.37 มม.  
 เปรียบเทียบกับฝนเฉลี่ย 30 ปี มีค่ามากกว่า 507.06 มม.

### ปริมาณฝนสะสมภาคใต้

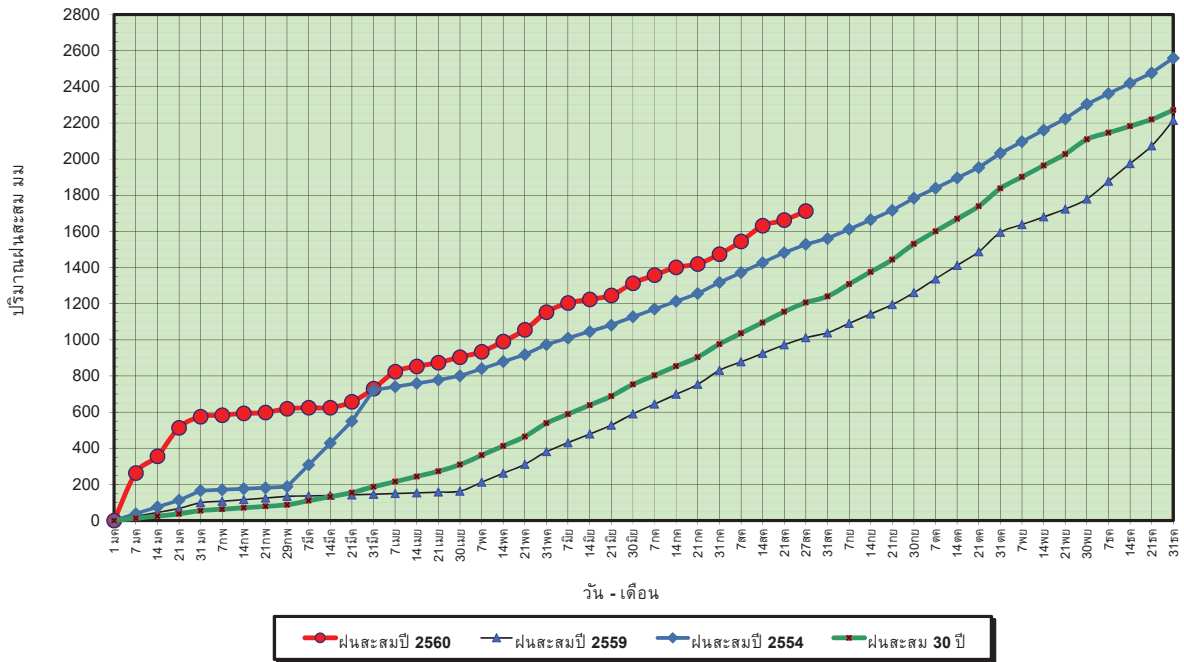

ข้อมูลจากกรมอุตุนิยมวิทยาจำนวน 29  
 สถานีข้อมูลปริมาณฝนสะสมถึง วันที่  
 27 สิงหาคม 2560



ศูนย์เมฆขลา



ศูนย์ป้องกันวิกฤตน้ำ กรมทรัพยากรน้ำ

วันที่ 27 สิงหาคม 2560  
 ฝน30ปี = 1,206.17 มม. (สะสมทั้งปี = 2,271.55 มม.)  
 ปี59 = 1,011.86 มม. (สะสมทั้งปี = 2,058.2 มม.)  
 ปี60 = 1,713.23 มม.  
 เปรียบเทียบกับ ปี 59 มีค่ามากกว่า 701.37 มม.  
 เปรียบเทียบกับฝนเฉลี่ย 30 ปี มีค่ามากกว่า 507.06 มม.

### ปริมาณฝนเฉลี่ยสะสมรายเดือน ภาคใต้

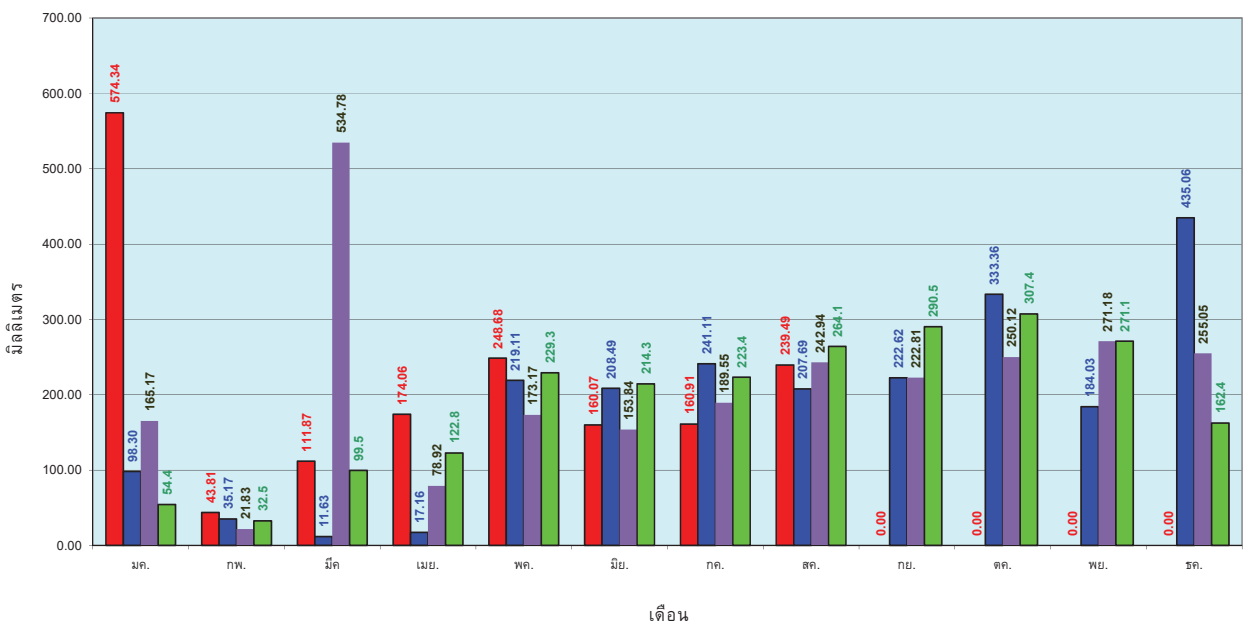

ข้อมูลจากกรมอุตุนิยมวิทยาจำนวน 29  
 สถานีข้อมูลปริมาณฝนสะสมถึง วันที่  
 27 สิงหาคม 2560



ศูนย์เมฆขลา



ศูนย์ป้องกันวิกฤตน้ำ กรมทรัพยากรน้ำ



# สถานการณ์น้ำในอ่างเก็บน้ำ ขนาดใหญ่ และขนาดกลาง



# สถานการณ์น้ำในลำน้ำ



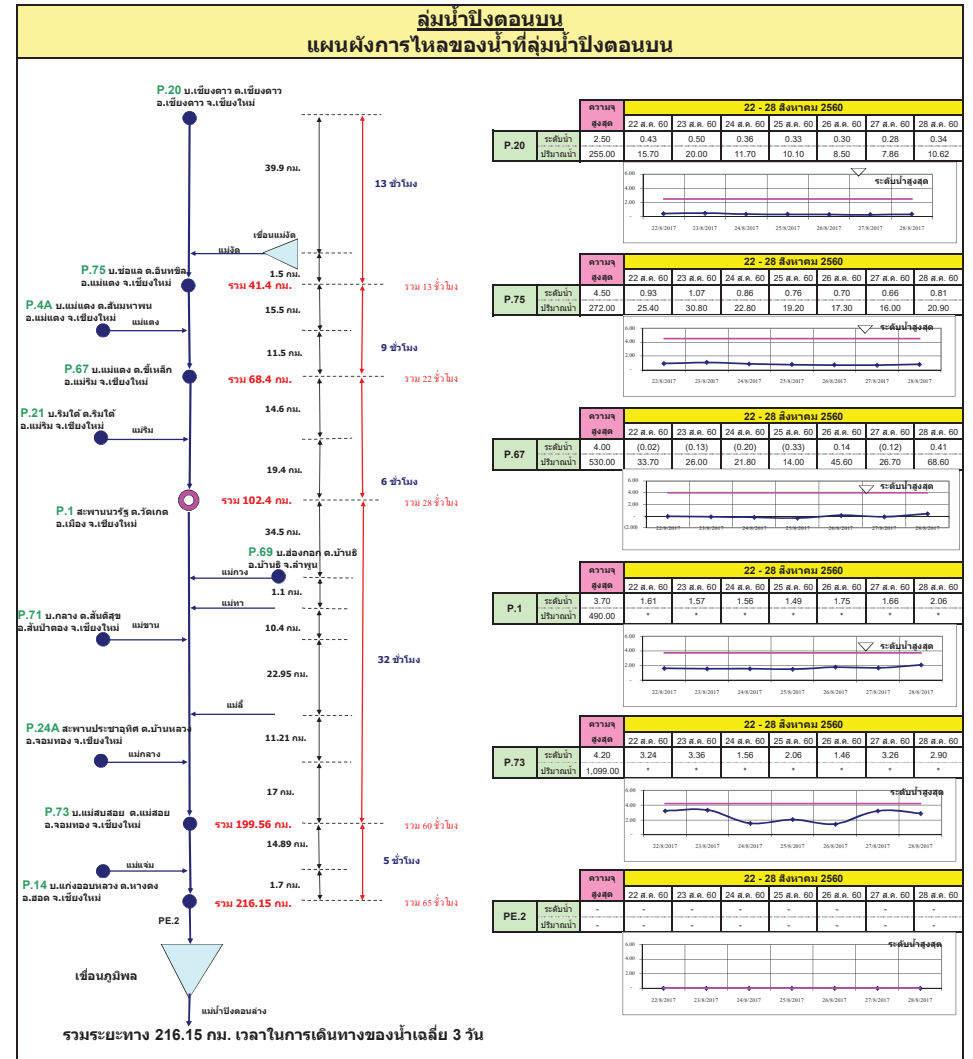
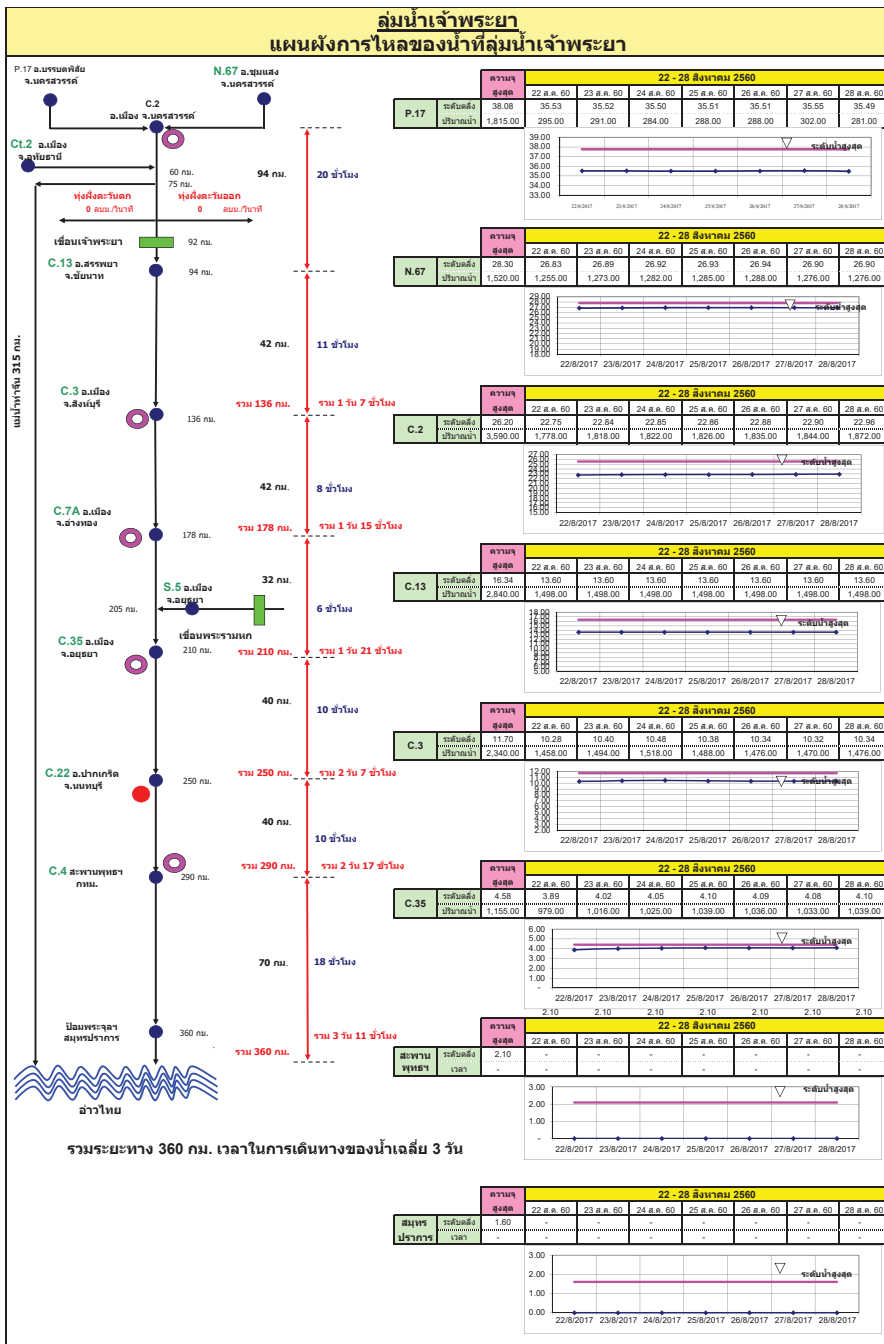

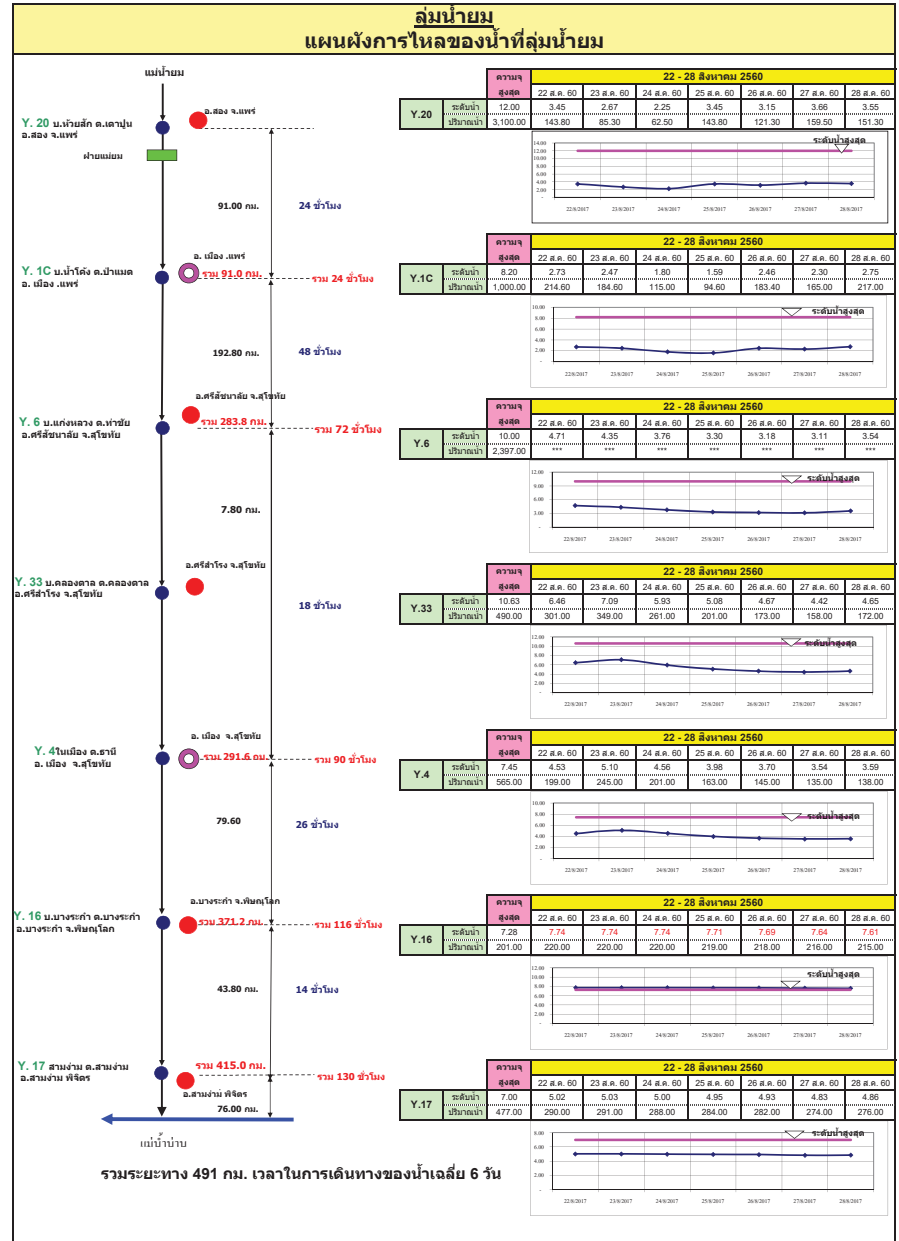
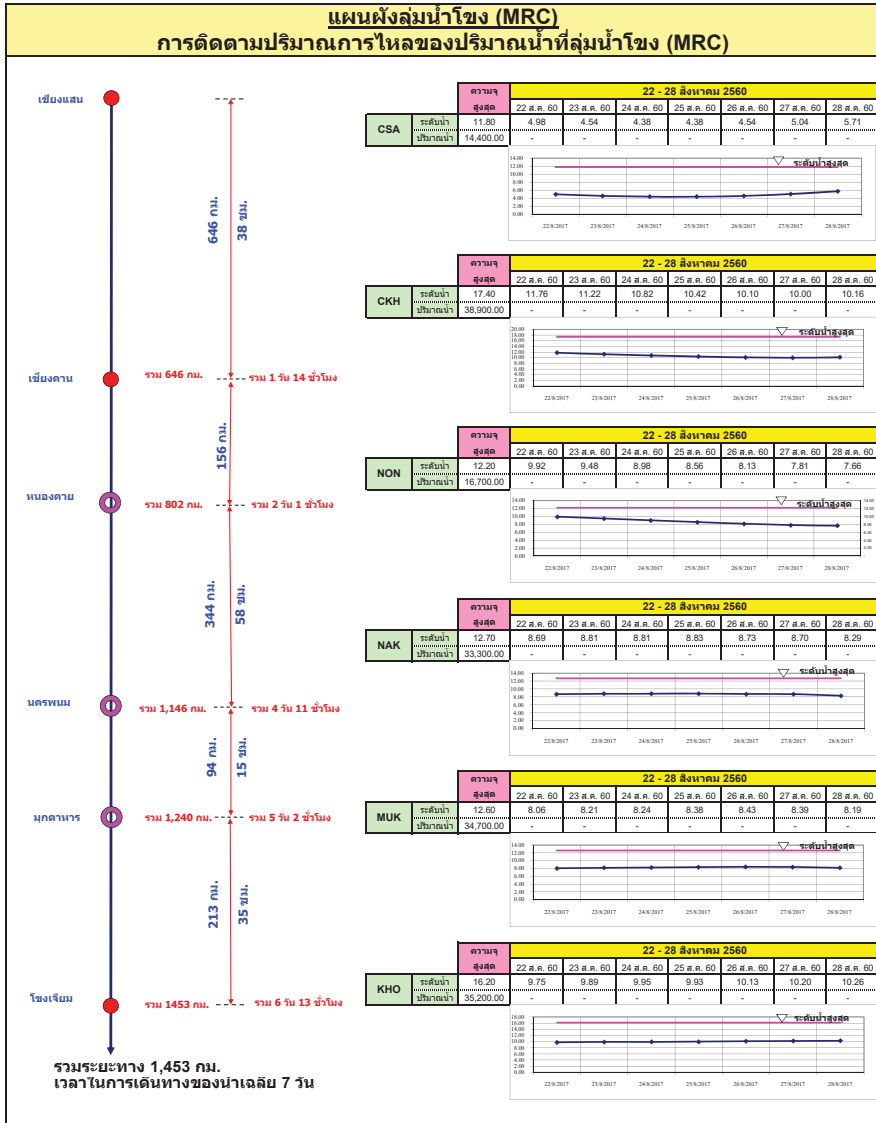

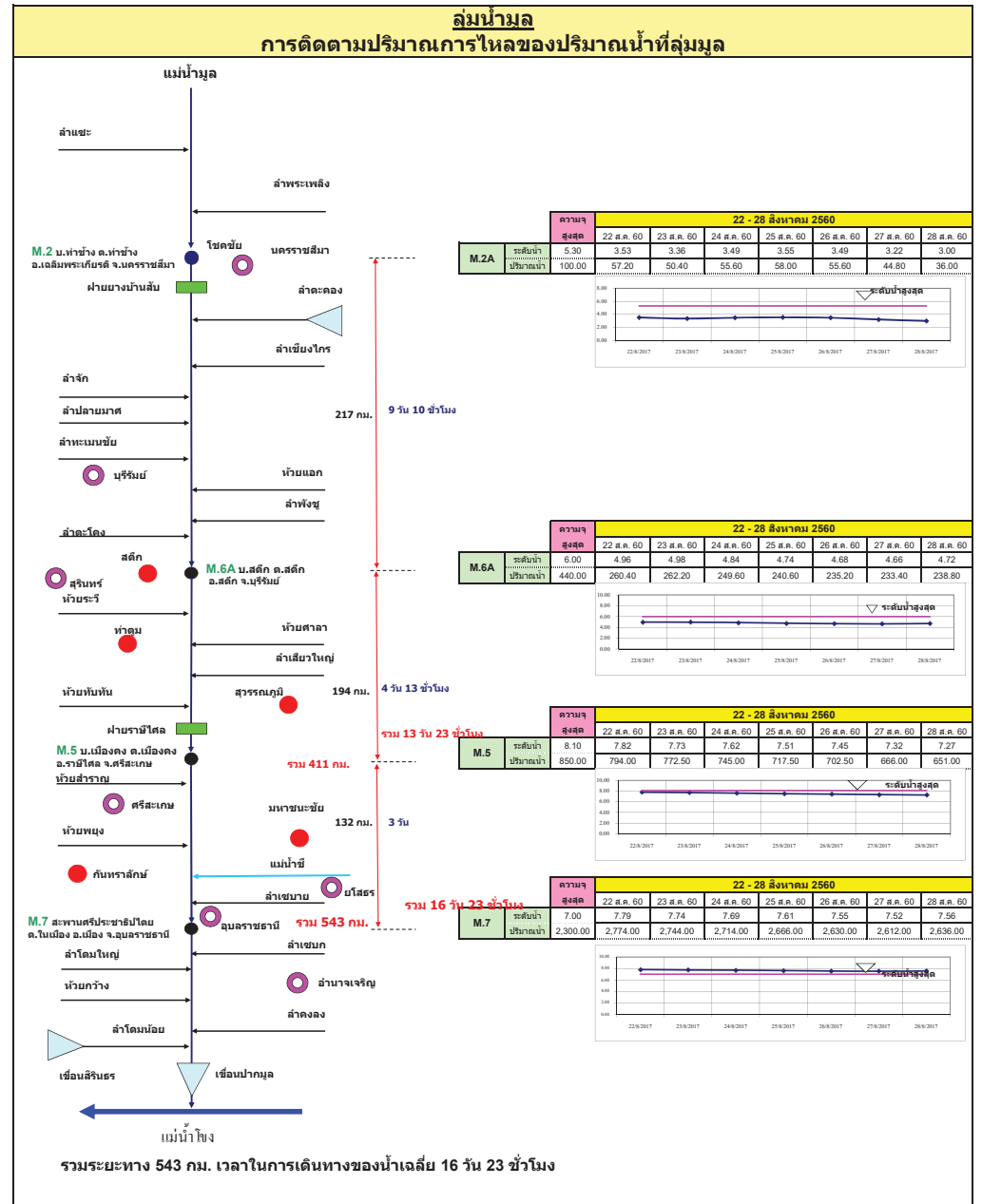
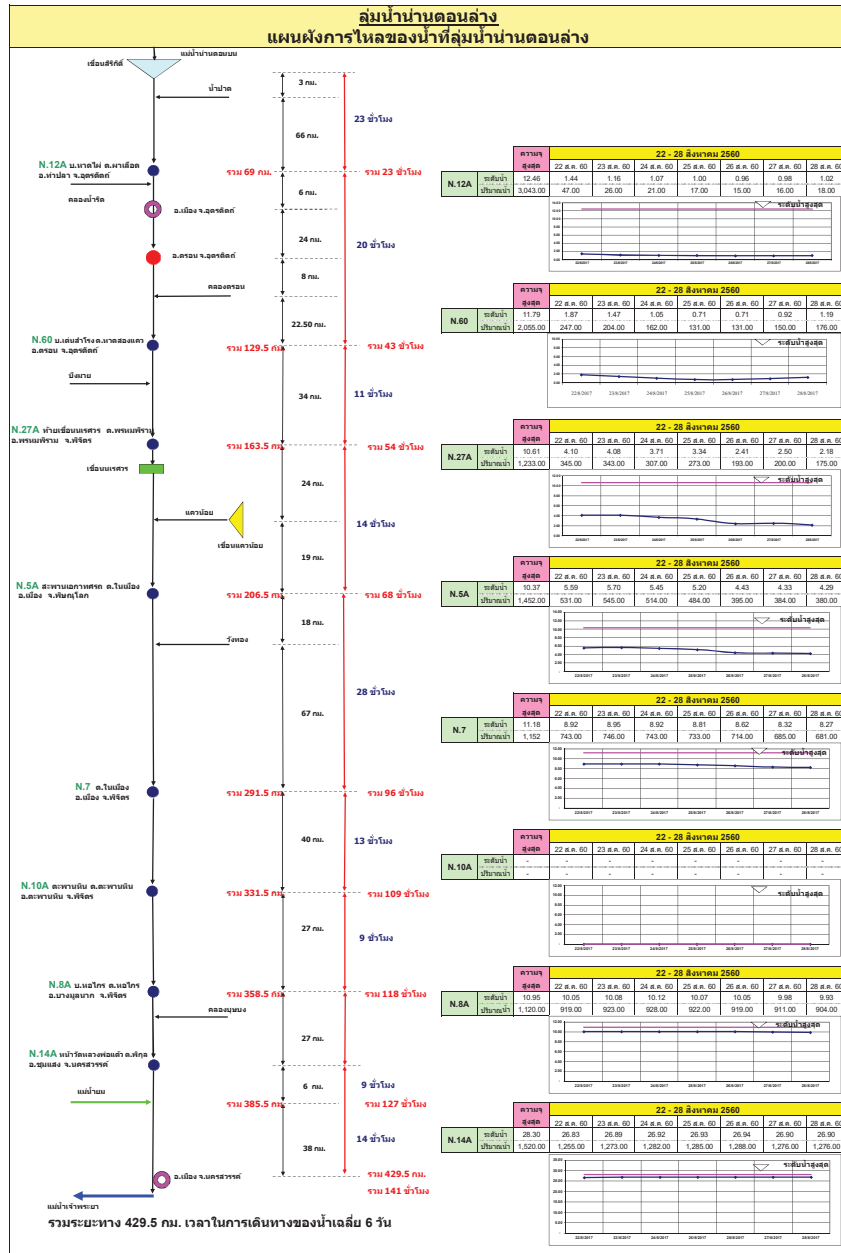

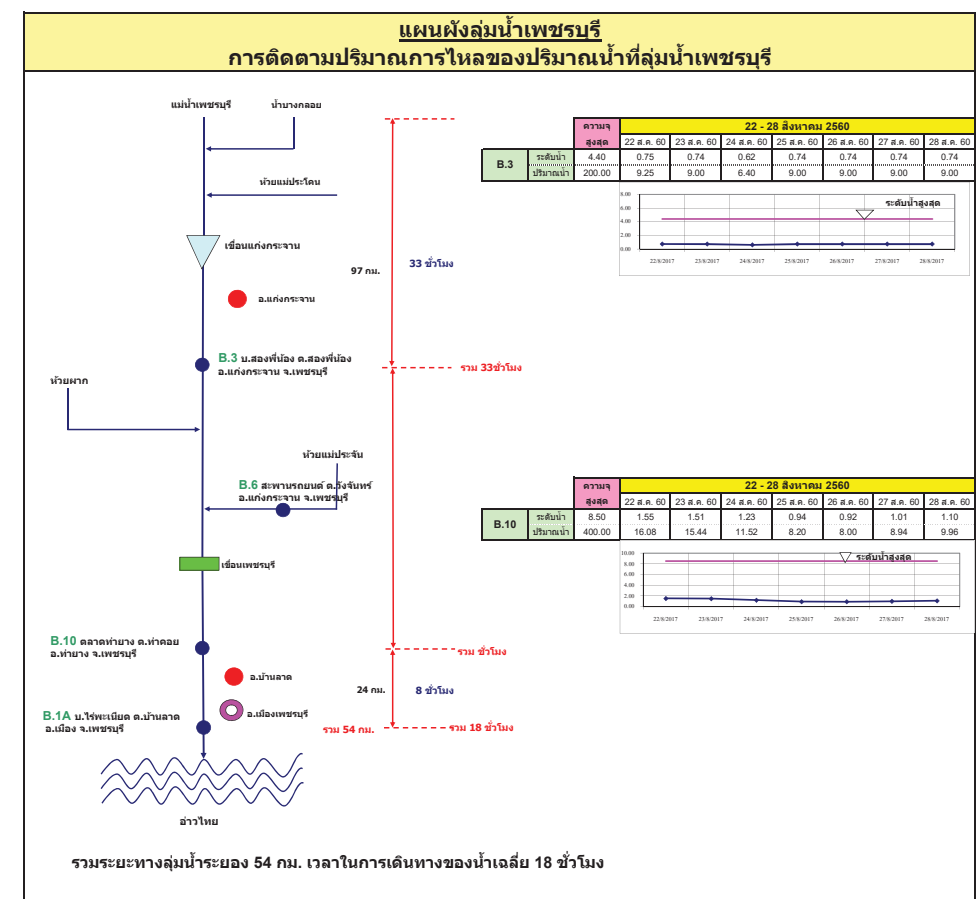
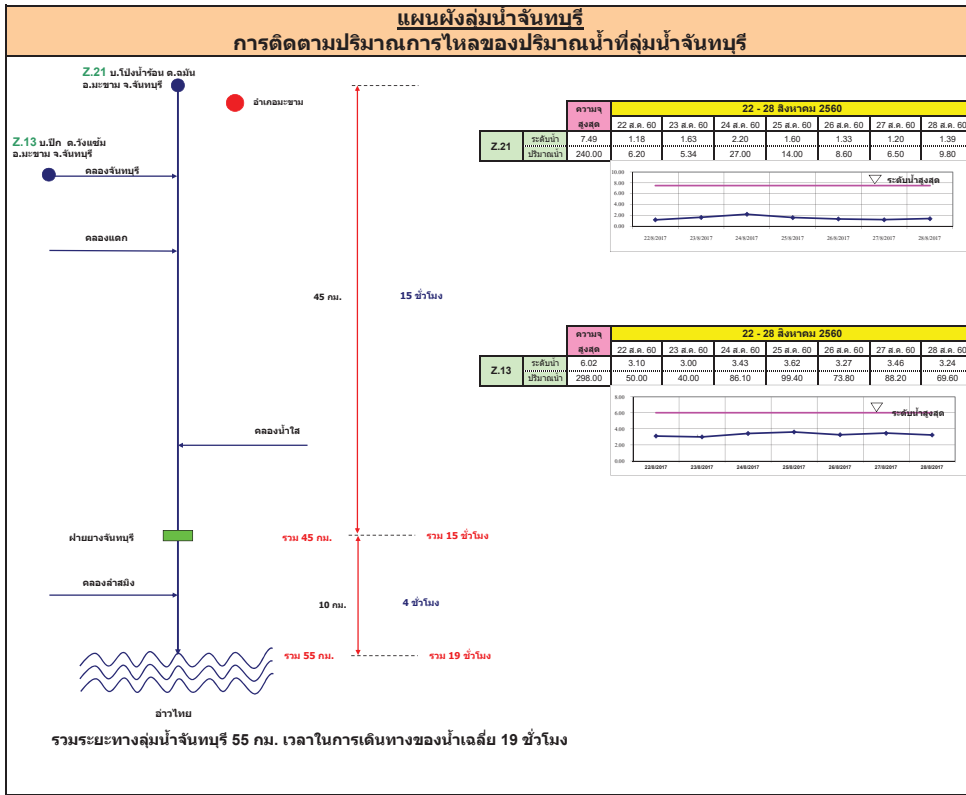

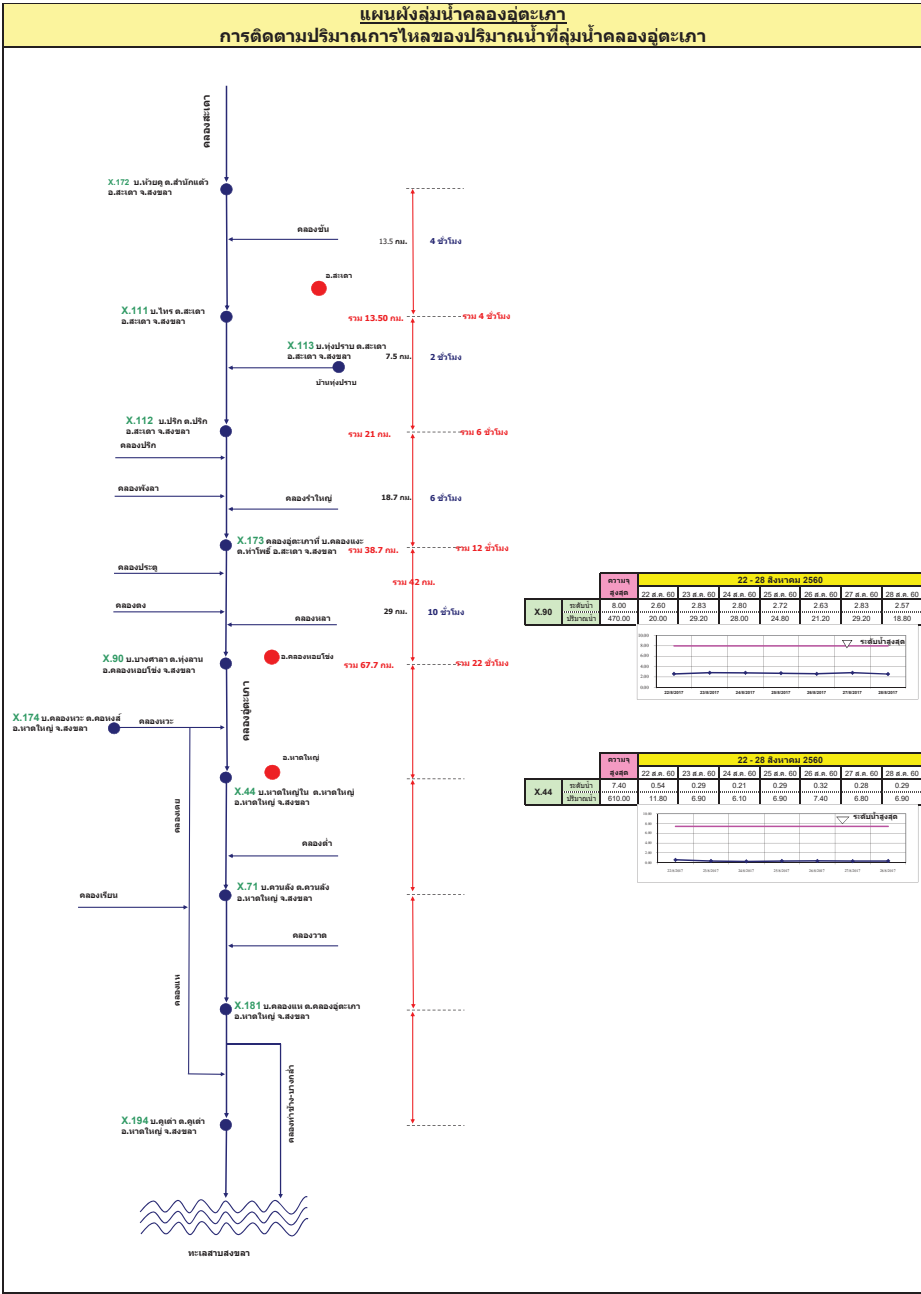
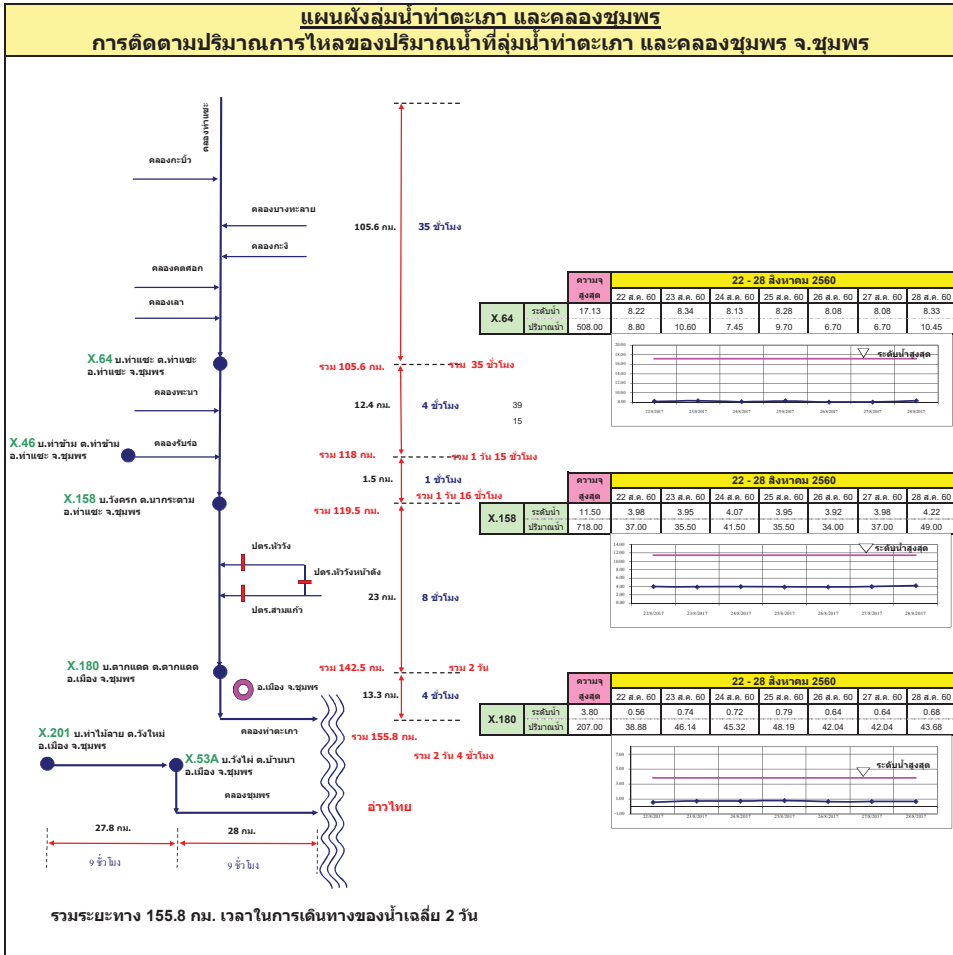



# รายงานสถานการณ์น้ำ

## รายลุ่มน้ำ





## รายงานสถานการณ์น้ำและคาดการณ์น้ำในพื้นที่ ลุ่มน้ำโขง-ชี-มูล วันที่ 28 สิงหาคม 2560

### 1. พยากรณ์อากาศ

ตารางที่ 1 พยากรณ์อากาศ วันที่ 28 ส.ค. 2560

ภาคตะวันออกเฉียงเหนือ	มีฝนฟ้าคะนอง ร้อยละ 80 ของพื้นที่ และมีฝนตกหนักบางพื้นที่ บริเวณจังหวัด อุดรธานี หนองคาย บึงกาฬ สกลนคร นครพนม มุกดาหาร อำนาจเจริญ อุบลราชธานี ยโสธร ร้อยเอ็ด มหาสารคาม กาฬสินธุ์ และขอนแก่น อุณหภูมิต่ำสุด 23-25 องศาเซลเซียส อุณหภูมิสูงสุด 31-33 องศาเซลเซียส ลมตะวันออกเฉียงใต้ ความเร็ว 10-25 กม./ชม.
-----------------------	-----------------------------------------------------------------------------------------------------------------------------------------------------------------------------------------------------------------------------------------------------------------------------------------------------------------------------

ที่มา : [https://www.tmd.go.th/daily\\_forecast.php](https://www.tmd.go.th/daily_forecast.php)

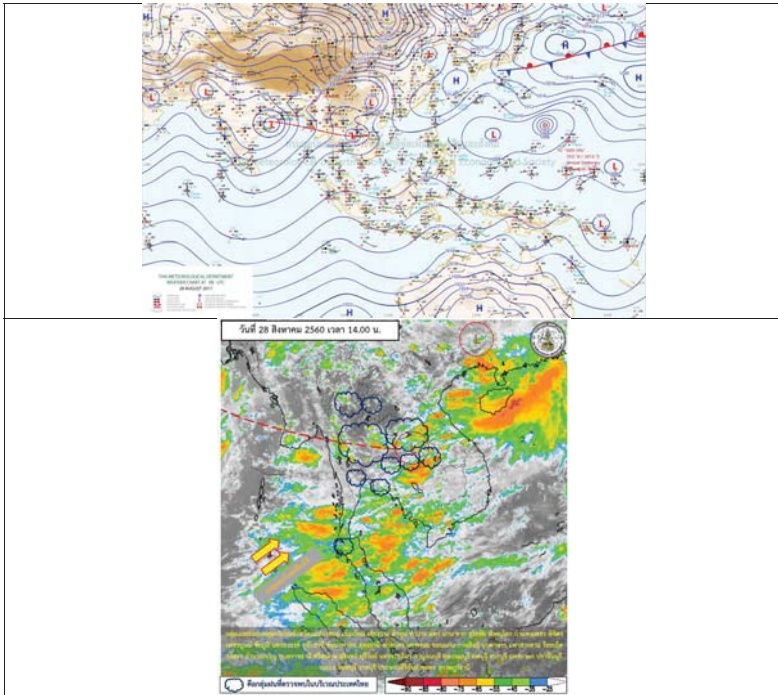

รูปที่ 1 พยากรณ์อากาศ วันที่ 28 ส.ค. 2560



### 2. สรุประดับน้ำรายวัน

ลำดับ	สถานี	พื้นที่ลุ่มน้ำ (กม.²)	28 ส.ค. 60														
			28 ส.ค. 60	29 ส.ค. 60	30 ส.ค. 60	31 ส.ค. 60	1 ส.ค. 61	2 ส.ค. 61	3 ส.ค. 61	4 ส.ค. 61	5 ส.ค. 61	6 ส.ค. 61	7 ส.ค. 61				
1	วัดน้ำ	10,805	18.66	18.66	18.66	18.66	18.66	18.66	18.66	18.66	18.66	18.66	18.66	18.66	18.66	18.66	18.66
2	วัดน้ำ	10,805	18.66	18.66	18.66	18.66	18.66	18.66	18.66	18.66	18.66	18.66	18.66	18.66	18.66	18.66	18.66
3	วัดน้ำ	10,805	18.66	18.66	18.66	18.66	18.66	18.66	18.66	18.66	18.66	18.66	18.66	18.66	18.66	18.66	18.66
4	วัดน้ำ	10,805	18.66	18.66	18.66	18.66	18.66	18.66	18.66	18.66	18.66	18.66	18.66	18.66	18.66	18.66	18.66
5	วัดน้ำ	10,805	18.66	18.66	18.66	18.66	18.66	18.66	18.66	18.66	18.66	18.66	18.66	18.66	18.66	18.66	18.66
6	วัดน้ำ	10,805	18.66	18.66	18.66	18.66	18.66	18.66	18.66	18.66	18.66	18.66	18.66	18.66	18.66	18.66	18.66
7	วัดน้ำ	10,805	18.66	18.66	18.66	18.66	18.66	18.66	18.66	18.66	18.66	18.66	18.66	18.66	18.66	18.66	18.66
8	วัดน้ำ	10,805	18.66	18.66	18.66	18.66	18.66	18.66	18.66	18.66	18.66	18.66	18.66	18.66	18.66	18.66	18.66
9	วัดน้ำ	10,805	18.66	18.66	18.66	18.66	18.66	18.66	18.66	18.66	18.66	18.66	18.66	18.66	18.66	18.66	18.66
10	วัดน้ำ	10,805	18.66	18.66	18.66	18.66	18.66	18.66	18.66	18.66	18.66	18.66	18.66	18.66	18.66	18.66	18.66
11	วัดน้ำ	10,805	18.66	18.66	18.66	18.66	18.66	18.66	18.66	18.66	18.66	18.66	18.66	18.66	18.66	18.66	18.66
12	วัดน้ำ	10,805	18.66	18.66	18.66	18.66	18.66	18.66	18.66	18.66	18.66	18.66	18.66	18.66	18.66	18.66	18.66

หมายเหตุ : กรณีที่จุดวัดน้ำมีน้ำขุ่น  
หรือระดับน้ำผิดปกติ



## 2.1 ระดับน้ำในลำน้ำ

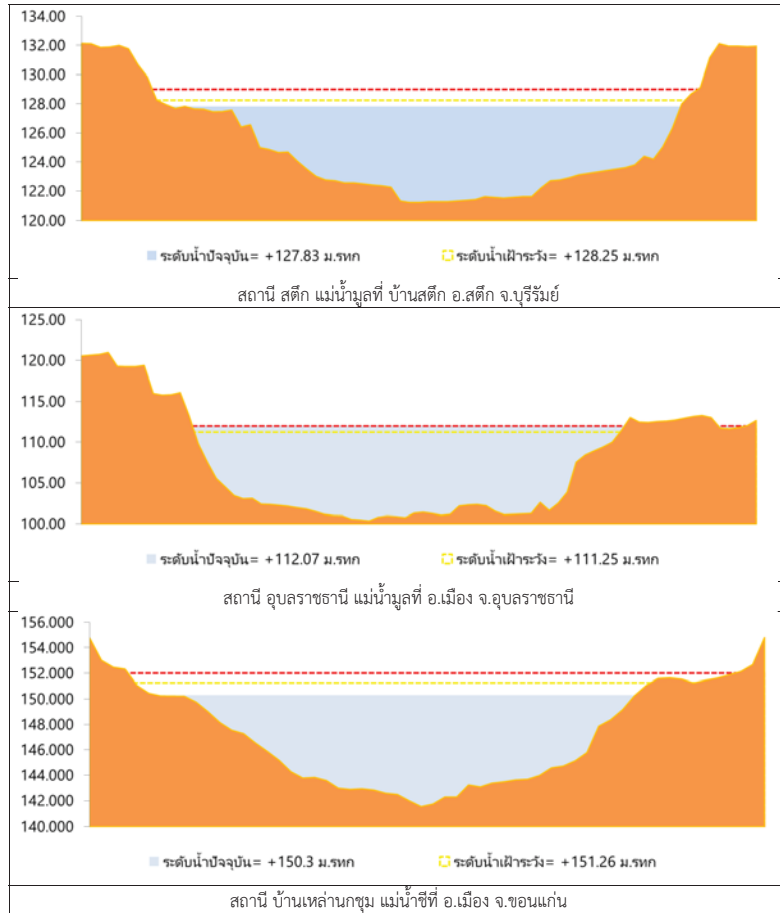

รูปที่ 2 กราฟระดับน้ำในลำน้ำ

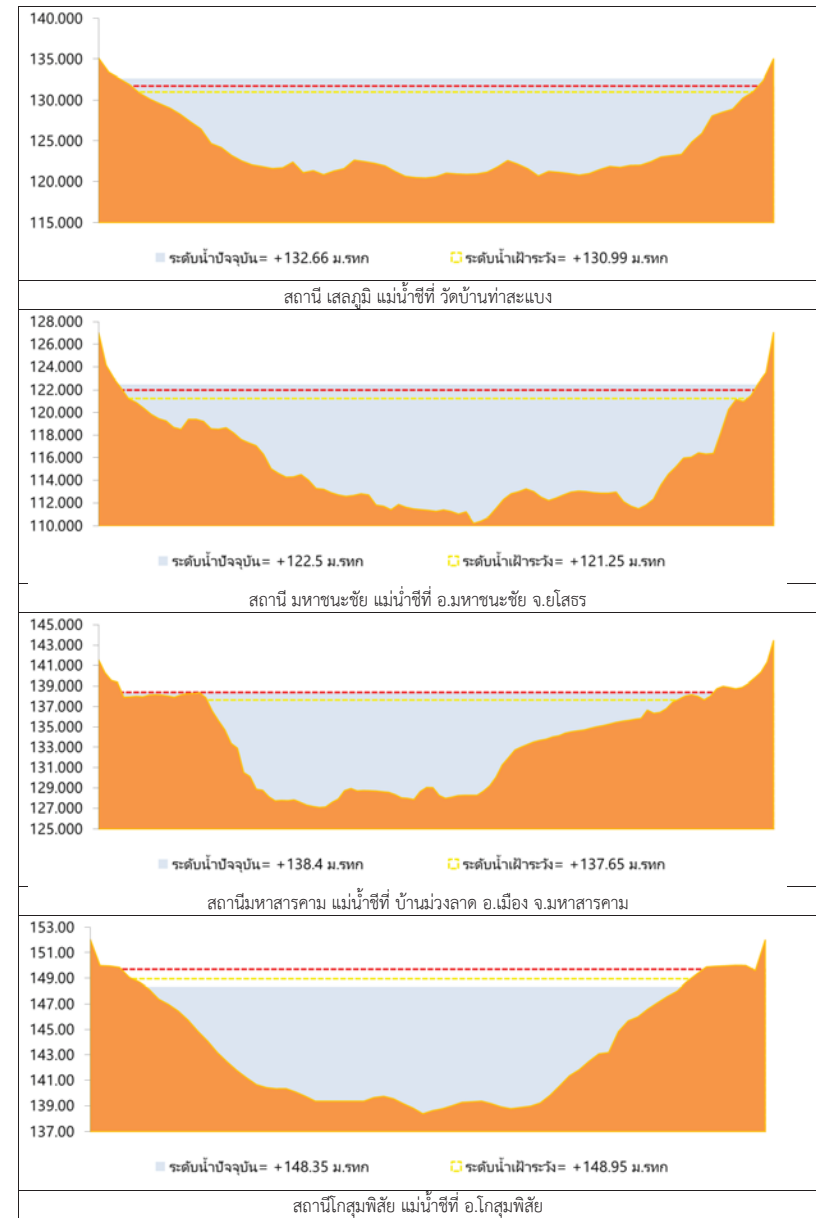

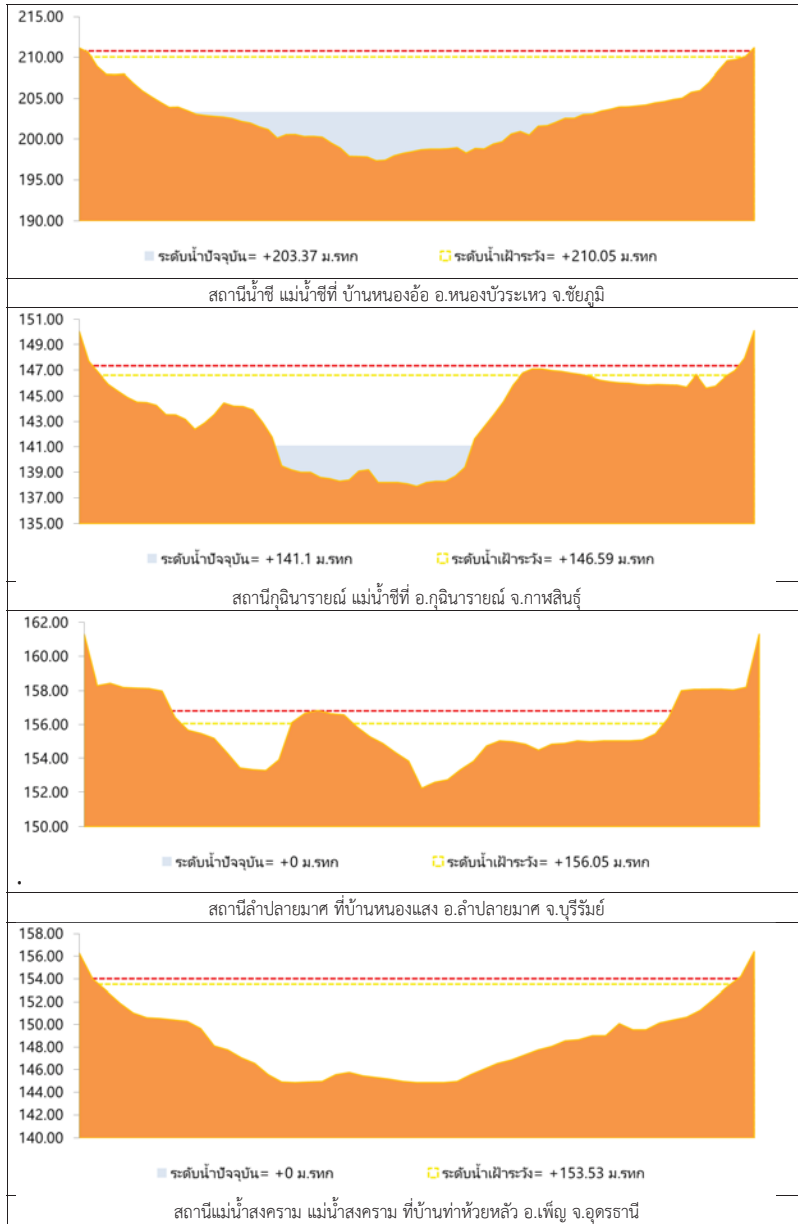

รูปที่ 2 กราฟระดับน้ำในลำน้ำ (ต่อ)

3. ผลการวิเคราะห์สถานการณ์น้ำ

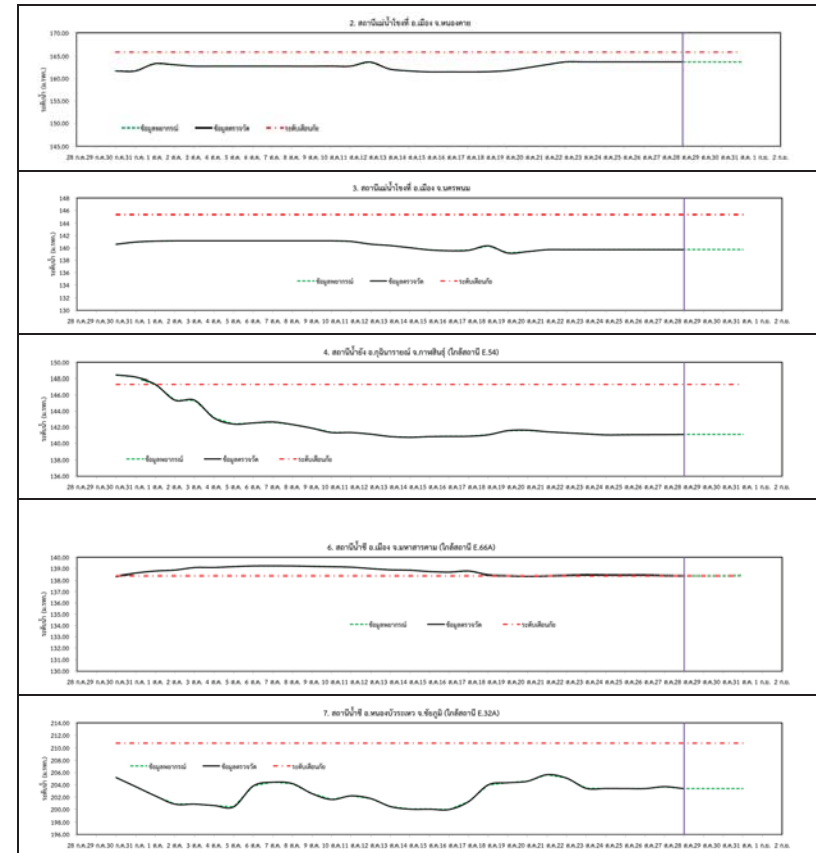

รูปที่ 3 กราฟระดับน้ำย้อนหลัง 30 วัน และค่าพยากรณ์

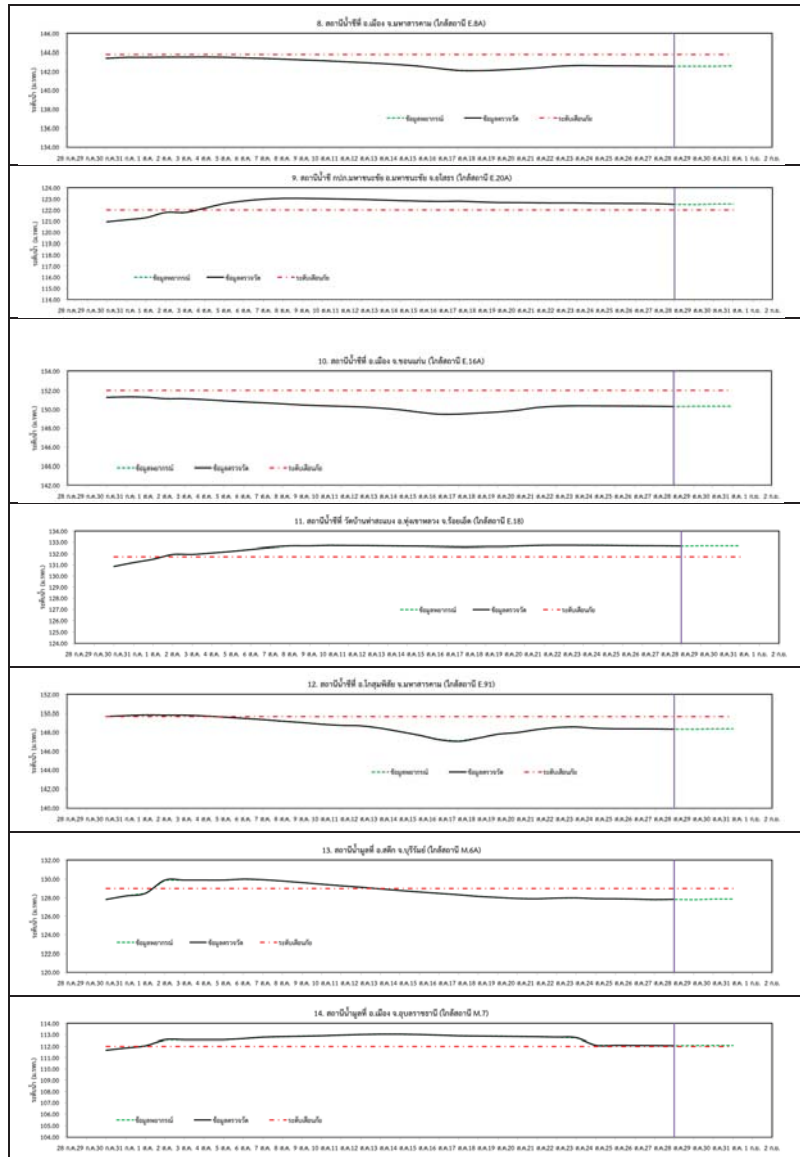

รูปที่ 3 กราฟระดับน้ำย้อนหลัง 30 วัน และค่าพยากรณ์ (ต่อ)



#### 4. สรุปสถานการณ์

- 1) ระดับน้ำอยู่ในเกณฑ์ปกติ ได้แก่
  - อ.เพ็ญ จ.อุดรธานี
  - อ.เมือง จ.หนองคาย
  - อ.เมือง จ.นครพนม
  - อ.กุฉินารายณ์ จ.กาฬสินธุ์
  - อ.ลำปลายมาศ จ.บุรีรัมย์
  - อ.หนองบัวระเหว จ.ชัยภูมิ
  - อ.เมือง จ.มหาสารคาม
  - อ.เมือง จ.ขอนแก่น
  - อ.โกสุมพิสัย จ.มหาสารคาม
  - อ.สตึก จ.บุรีรัมย์
- 2) ระดับน้ำอยู่ในเกณฑ์เสี่ยง
- 3) ระดับน้ำอยู่ในเกณฑ์วิกฤติ
  - อ.เมือง จ.มหาสารคาม
  - อ.มหาชนะชัย จ.ยโสธร
  - อ.ทุ่งเขาหลวง จ.ร้อยเอ็ด
  - อ.เมือง จ.อุบลราชธานี

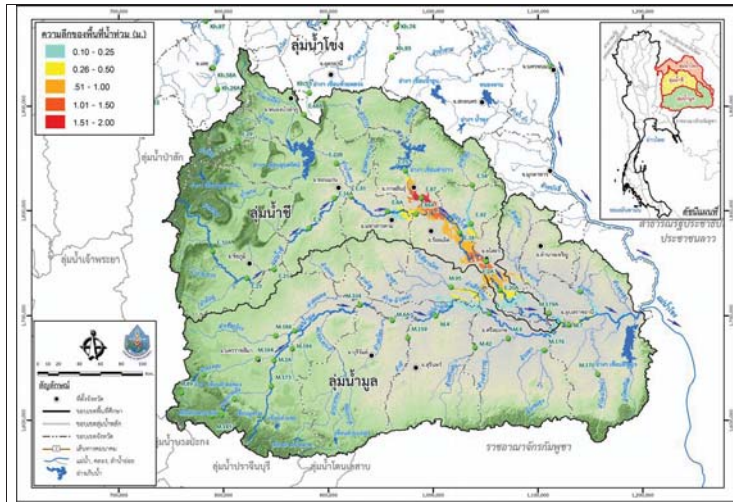

วันที่ 28 สิงหาคม 2560

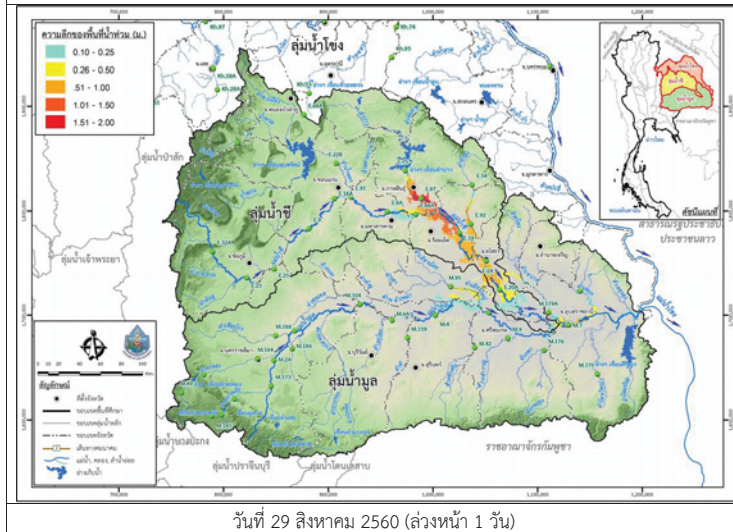

วันที่ 29 สิงหาคม 2560 (ล่วงหน้า 1 วัน)

รูปที่ 4 แผนที่น้ำท่วมลุ่มน้ำชีมูล

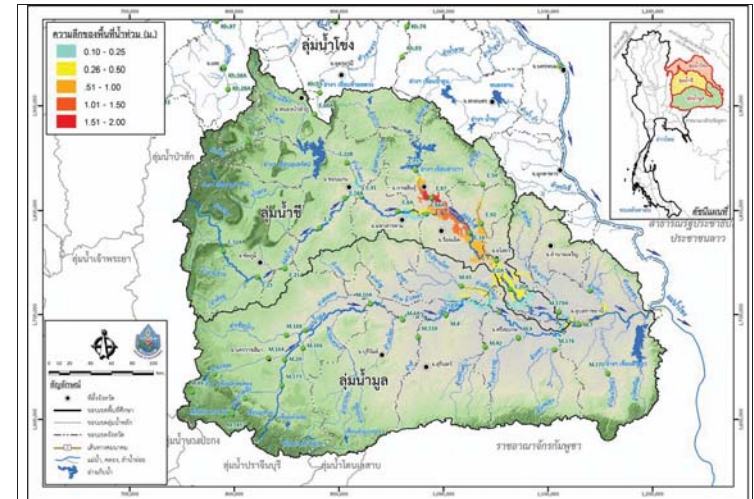

วันที่ 30 สิงหาคม 2560 (ล่วงหน้า 2 วัน)

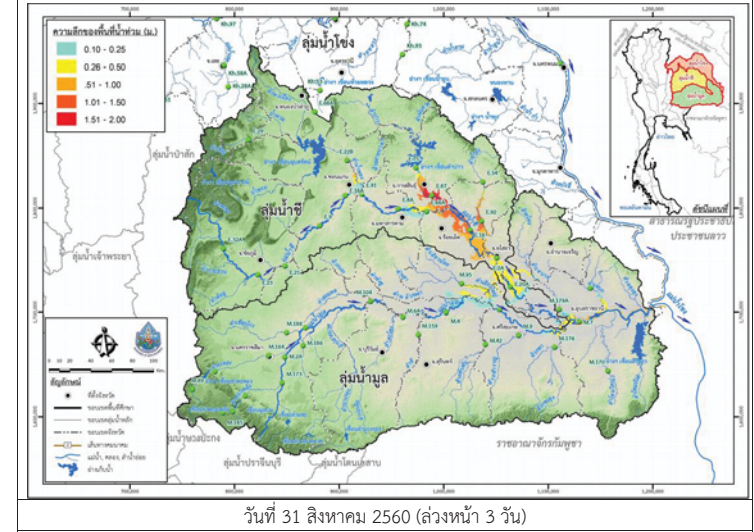

วันที่ 31 สิงหาคม 2560 (ล่วงหน้า 3 วัน)

รูปที่ 4 แผนที่น้ำท่วมลุ่มน้ำชีมูล (ต่อ)



# โครงการพัฒนาระบบพยากรณ์และเตือนภัยทรัพยากรน้ำ

ศูนย์ป้องกันวิกฤติน้ำ กรมทรัพยากรน้ำ กระทรวงทรัพยากรธรรมชาติและสิ่งแวดล้อม

180 ถนนพระรามที่ 6 ซอย 34 แขวงสามเสนใน เขตพญาไท กรุงเทพมหานคร 10400 โทรศัพท์ 0 2271 6000



# โครงการพัฒนาระบบพยากรณ์และเตือนภัยทรัพยากรน้ำ

ศูนย์ป้องกันวิกฤติน้ำ กรมทรัพยากรน้ำ กระทรวงทรัพยากรธรรมชาติและสิ่งแวดล้อม

180 ถนนพระรามที่ 6 ซอย 34 แขวงสามเสนใน เขตพญาไท กรุงเทพมหานคร 10400 โทรศัพท์ 0 2271 6000



## รายงานสถานการณ์น้ำลุ่มน้ำปิง วันที่ 28 สิงหาคม 2560

### 1) สภาพภูมิอากาศ (ที่มา : กรมอุตุนิยมวิทยา)

#### ลักษณะอากาศทั่วไป

พยากรณ์อากาศ 24 ชั่วโมงข้างหน้า ประเทศไทยยังคงมีฝนตกชุกหนาแน่น และมีฝนตกหนักบางพื้นที่บริเวณภาคเหนือ ภาคตะวันออกเฉียงเหนือ ภาคตะวันออก และภาคใต้ฝั่งตะวันตก ขอให้ประชาชนในพื้นที่เสี่ยงภัยระมัดระวังอันตรายจากฝนตกหนักและฝนที่ตกสะสมไว้ด้วย

#### สภาพอากาศภาคเหนือ ( เวลา 06:00 น.วันนี้ - 06:00 น.วันพรุ่งนี้ )

มีฝนฟ้าคะนอง ร้อยละ 70 ของพื้นที่ และมีฝนตกหนักบางแห่ง บริเวณจังหวัดเชียงใหม่ เชียงราย ลำพูน ลำปาง พะเยา น่าน แพร่ อุตรดิตถ์ สุโขทัย พิษณุโลก ตาก และกำแพงเพชร อุณหภูมิต่ำสุด 23-25 องศาเซลเซียส อุณหภูมิสูงสุด 29-33 องศาเซลเซียส ลมตะวันตกเฉียงใต้ ความเร็ว 10-30 กม./ชม.

#### อากาศ 7 วันข้างหน้า

ในช่วงวันที่ 6-7 ส.ค. มีฝนฟ้าคะนองร้อยละ 60-70 ของพื้นที่ และมีฝนตกหนักบางแห่ง ส่วนในช่วงวันที่ 8-12 ส.ค. มีฝนฟ้าคะนองร้อยละ 30-40 ของพื้นที่ ส่วนมากทางตอนบนและด้านตะวันตกของภาค อุณหภูมิต่ำสุด 22-25 องศาเซลเซียส อุณหภูมิสูงสุด 30-33 องศาเซลเซียส ลมตะวันตกเฉียงใต้ ความเร็ว 10-30 กม./ชม.

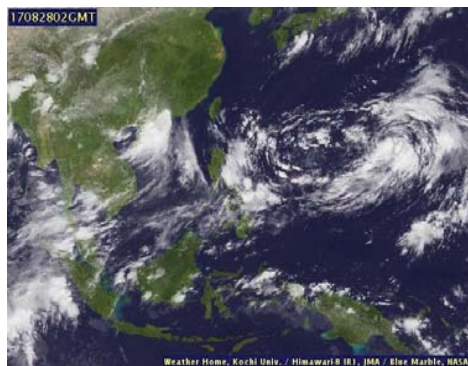

ภาพถ่ายดาวเทียม

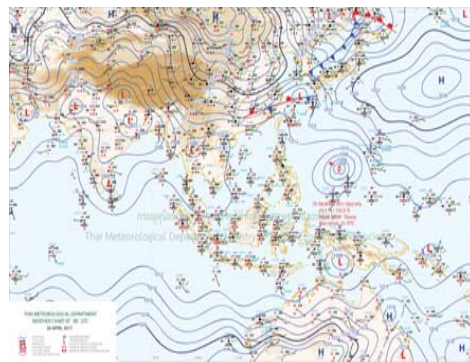

แผนที่อากาศ

### 2) สรุปสถานการณ์ฝน

สรุปสถานการณ์ฝนในพื้นที่ลุ่มน้ำปิง จากข้อมูลตรวจวัดปริมาณน้ำฝนของสถานีโทรมาตรโครงการพัฒนาระบบพยากรณ์และเตือนภัยทรัพยากรน้ำ กรมทรัพยากรน้ำ ของวันที่ 28 สิงหาคม 2560 ย้อนหลัง 24 ชั่วโมง ที่ผ่านมา และข้อมูลคาดการณ์ปริมาณฝนจากการประมวลผลข้อมูลภาพ NWP-WRF Model กรมอุตุนิยมวิทยา ([http://www2.tmd.go.th/wrf\\_tmd/images/domain2/asia\\_precipitation3h.html](http://www2.tmd.go.th/wrf_tmd/images/domain2/asia_precipitation3h.html)) ดังแสดงในตาราง

สถานีโทรมาตร	ที่ตั้ง	ปริมาณฝนตรวจวัดสะสม (ม.ม.)			ปริมาณฝนสะสมคาดการณ์ล่วงหน้า		
		เมื่อวาน	2 วัน	3 วัน	1 วัน	2 วัน	3 วัน
061206T น้ำแม่แจ่มที่บ้านทัพ	ต.ท่ามา อ.แม่แจ่ม จ.เชียงใหม่	9.50	89.00	91.50	32.27	58.18	80.68
062002T โรงเรียนบ้านโป่งนารอน	ต.โป่งนารอน อ.คลองลาน จ.กำแพงเพชร	0.00	6.00	6.00	19.37	34.37	49.37
060813T โรงเรียนวัดชัยเมิน	ต.ยังเมิน อ.สะเมิง จ.เชียงใหม่	6.50	10.50	10.50	2.50	25.14	49.72
060710T โรงเรียนแม่ตะไคร้	ต.แม่ทาเหนือ อ.แม่ออน จ.เชียงใหม่	5.00	36.00	37.00	32.80	68.05	89.98

## รายงานสถานการณ์น้ำลุ่มน้ำปิง วันที่ 28 สิงหาคม 2560

สถานีโทรมาตร	ที่ตั้ง	ปริมาณฝนตรวจวัดสะสม (ม.ม.)			ปริมาณฝนสะสมคาดการณ์ล่วงหน้า		
		เมื่อวาน	2 วัน	3 วัน	1 วัน	2 วัน	3 วัน
060906T โรงเรียนบ้านนาทราย	ต.นาทราย อ.ลี้ จ.ลำพูน	2.50	4.00	4.50	65.64	110.64	155.64
061902T โรงเรียนบ้านหนองกระทุ่ม	ต.โป่งแดง อ.เมือง จ.ตาก	1.00	7.50	7.50			
061103T รพ.สต.บ้านแอนจัดสรร	ต.บ้านแอน อ.ดอยเต่า จ.เชียงใหม่	4.50	11.50	12.00	37.50	60.00	82.50
060814T น้ำแม่ขานที่บ้านท่าโป่ง	ต.บ้านแม่ อ.สันป่าตอง จ.เชียงใหม่	0.00	58.00	60.00	32.80	52.48	72.16
060711T โรงเรียนวัดห้วยแก้ว	ต.ห้วยแก้ว อ.แม่ออน จ.เชียงใหม่	2.50	36.50	45.00	30.00	75.00	97.50
060907T โรงเรียนบ้านปางแมลอบ	ต.ท่าแมลอบ อ.แมทา จ.ลำพูน	12.50	37.00	38.00	37.17	60.32	82.82
060205T โรงเรียนบ้านทุ่งข้าวพวง	ต.ทุ่งข้าวพวง อ.เชียงดาว จ.เชียงใหม่	10.50	16.50	17.00	35.75	69.50	92.00
060306T โรงเรียนพร้าวบุรพา	ต.เวียง อ.พร้าว จ.เชียงใหม่	0.00	27.00	27.50	31.50	76.50	99.00
061207T โรงเรียนบ้านแมนาจร	ต.แมนาจร อ.แม่แจ่ม จ.เชียงใหม่	2.50	41.00	46.50	29.68	51.19	72.70

\*\*หมายเหตุ : ปริมาณฝนสะสมคาดการณ์ ได้จากการประมวลผลและคำนวณข้อมูลภาพจาก NWP-WRF Model กรมอุตุนิยมวิทยา\*\*

### 3) สรุประดับน้ำรายวัน

สรุปสถานการณ์น้ำในพื้นที่ลุ่มน้ำปิง จากข้อมูลตรวจวัดระดับน้ำของสถานีโทรมาตรโครงการพัฒนาระบบพยากรณ์และเตือนภัยทรัพยากรน้ำ กรมทรัพยากรน้ำ ณ เวลา 7:00 น. ของวันที่ 28 สิงหาคม 2560 และข้อมูลระดับน้ำคาดการณ์จากแบบจำลองทางคณิตศาสตร์ ดังแสดงในตาราง

สถานีโทรมาตร	ที่ตั้ง	ระดับเตือนภัย	ระดับน้ำตรวจวัด (ม.รทก)		ระดับน้ำคาดการณ์ล่วงหน้า			
			เมื่อวาน	วันนี้	1 วัน	2 วัน	3 วัน	แนวโน้ม
060905T น้ำแม่ลี้ที่อำเภอลี้	ต.ลี้ อ.ลี้ จ.ลำพูน	441.716	441.18	441.25				
060109T แม่น้ำปิงที่บ้านสบอ	ต.แมนะ อ.เชียงดาว จ.เชียงใหม่	371.294	369.13	369.27				
060305T น้ำแม่จันทที่บ้านบัวบาน	ต.แม่ปิง อ.พร้าว จ.เชียงใหม่	402.476	398.83	399.07				
061206T น้ำแม่แจ่มที่บ้านทัพ	ต.ท่ามา อ.แม่แจ่ม จ.เชียงใหม่	465.415	465.32	465.13				
060709T น้ำแม่กวที่ลำพูน	ต.เวียงยอง อ.เมือง จ.ลำพูน	293.774	291.76	291.65				
061901T คลองแม่ระกาที่บ้านวังชะโอน	ต.ท่าไม้ อ.พรานกระต่าย จ.กำแพงเพชร	92.706	91.94	92.18	90.65	91.98	91.20	ลดลง
061801T คลองวังเจ้าที่บ้านคลองลึก	ต.เชียงทอง อ.วังเจ้า จ.ตาก	112.434	111.52	111.22	110.08	110.26	110.23	ลดลง
062001T คลองสวนหมากที่บ้านน้ำโพ	ต.ท่าขุนราม อ.เมือง จ.กำแพงเพชร	83.383	81.02	80.94	81.05	81.37	81.14	เพิ่มขึ้น
060110T แม่น้ำปิงที่บ้านบางแก้ว	ต.บางแก้ว อ.บรรพตพิสัย จ.นครสวรรค์	40.374	38.39	38.21	37.41	38.78	39.38	เพิ่มขึ้น
060111T แม่น้ำปิงที่บ้านป่ากร้อห้วยจี่	ต.ตากออก อ.บ้านตาก จ.ตาก	119.165	117.85	117.76				
060814T น้ำแม่ขานที่บ้านท่าโป่ง	ต.บ้านแม่ อ.สันป่าตอง จ.เชียงใหม่	310.076	307.92	307.88				
061401T น้ำแม่หาดที่บ้านโป่งทุ่ง	ต.โป่งทุ่ง อ.ดอยเต่า จ.เชียงใหม่	311.128	308.96	309.07				
061503T น้ำแม่เตินที่บ้านดอย	ต.ยางเปียง อ.อมก๋อย จ.เชียงใหม่	790.355	788.21	788.31				



# โครงการพัฒนาระบบพยากรณ์และเตือนภัยทรัพยากรน้ำ

ศูนย์ป้องกันวิกฤติน้ำ กรมทรัพยากรน้ำ กระทรวงทรัพยากรธรรมชาติและสิ่งแวดล้อม

180 ถนนพระรามที่ 6 ซอย 34 แขวงสามเสนใน เขตพญาไท กรุงเทพมหานคร 10400 โทรศัพท์ 0 2271 6000



# โครงการพัฒนาระบบพยากรณ์และเตือนภัยทรัพยากรน้ำ

ศูนย์ป้องกันวิกฤติน้ำ กรมทรัพยากรน้ำ กระทรวงทรัพยากรธรรมชาติและสิ่งแวดล้อม

180 ถนนพระรามที่ 6 ซอย 34 แขวงสามเสนใน เขตพญาไท กรุงเทพมหานคร 10400 โทรศัพท์ 0 2271 6000



รายงานสถานการณ์น้ำลุ่มน้ำปิง วันที่ 28 สิงหาคม 2560

สถานีโทรมาตร	ที่ตั้ง	ระดับเตือนภัย	ระดับน้ำตรวจวัด (ม.รทก)		ระดับน้ำคาดการณ์ล่วงหน้า				
			เมื่อวาน	วันนี้	1 วัน	2 วัน	3 วัน	แนวโน้ม	
061701T	ห้วยแม่ท้อที่อำเภอเมืองตาก	ต.แม่ท้อ อ.เมืองตาก จ.ตาก	109.236	106.18	106.18	123.30	123.32	122.74	เพิ่มขึ้น

### 3.1) ระดับน้ำในลำน้ำ

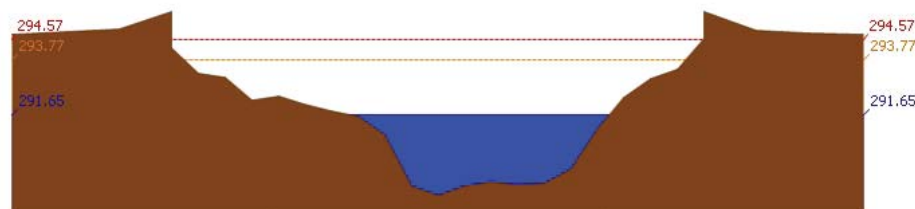
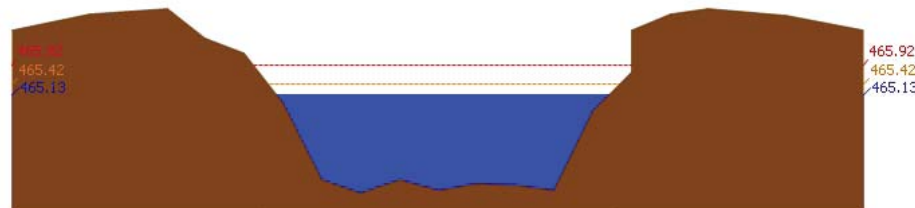
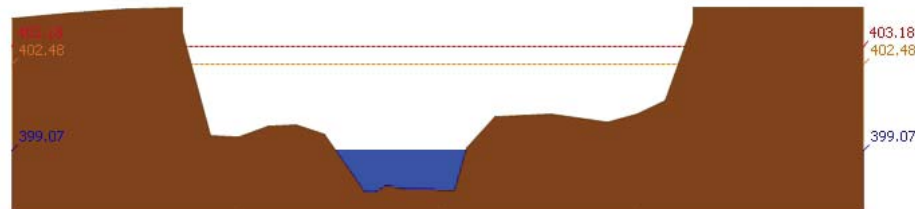
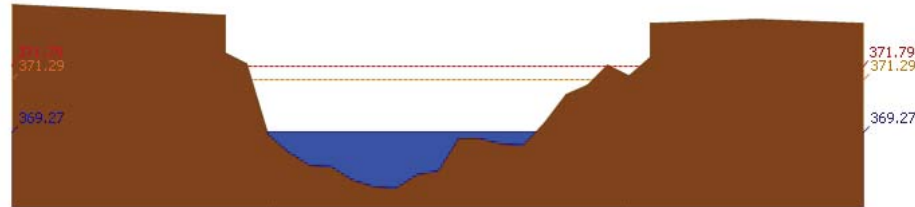

รายงานสถานการณ์น้ำลุ่มน้ำปิง วันที่ 28 สิงหาคม 2560

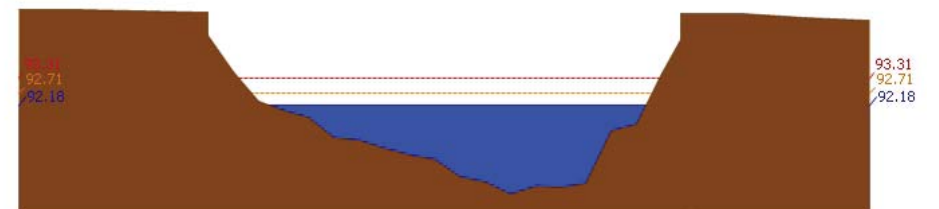
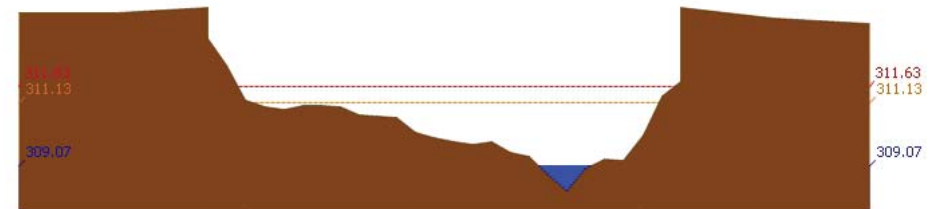
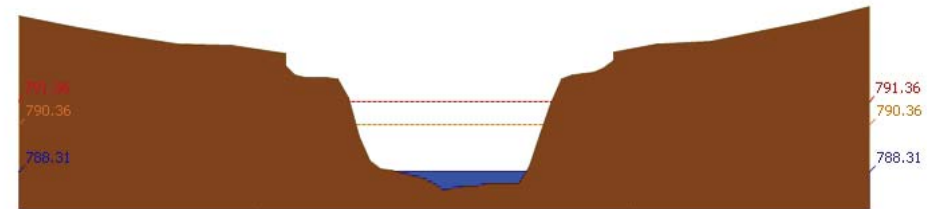
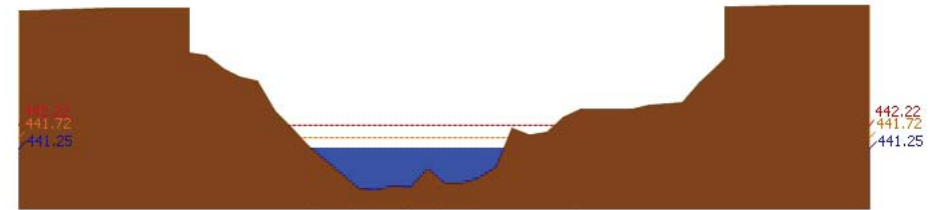



รายงานสถานการณ์น้ำลุ่มน้ำปิง วันที่ 28 สิงหาคม 2560

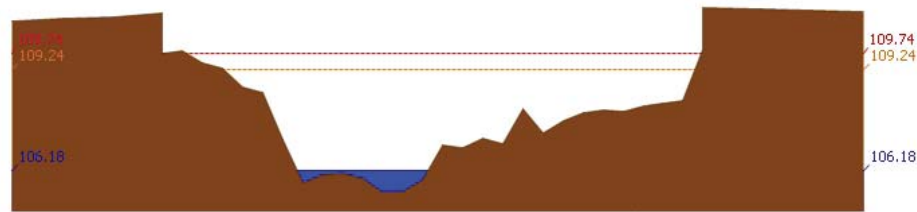

สถานี 061701T ท่วมแม่ต๋องที่อำเภอเมืองตาก ค.แม่ต๋อง อ.เมืองตาก จ.ตาก ระดับน้ำ 106.18 ม.รทก.

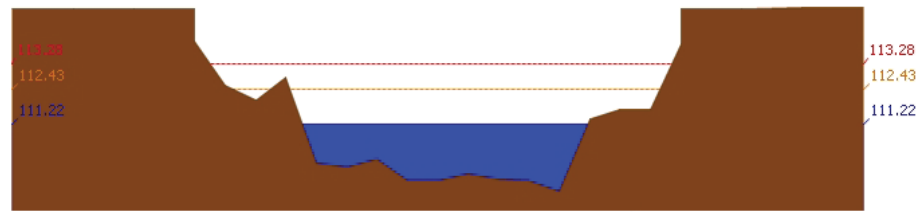

สถานี 061801T คลองวังเจ้าที่บ้านคลองลึก ต.เชิงทอง อ.วังเจ้า จ.ตาก ระดับน้ำ 111.22 ม.รทก.

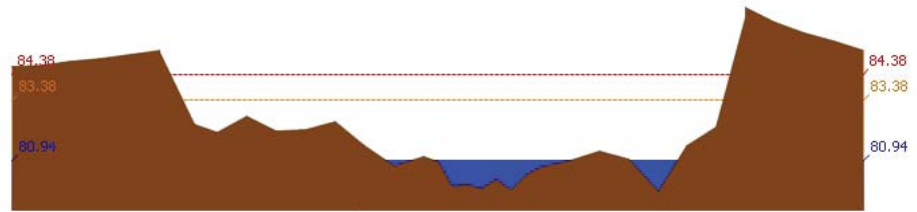

สถานี 062001T คลองสวนหมากที่บ้านน้ำโพ้ง ต.ท่าขุนราม อ.เมือง จ.กำแพงเพชร ระดับน้ำ 80.94 ม.รทก.

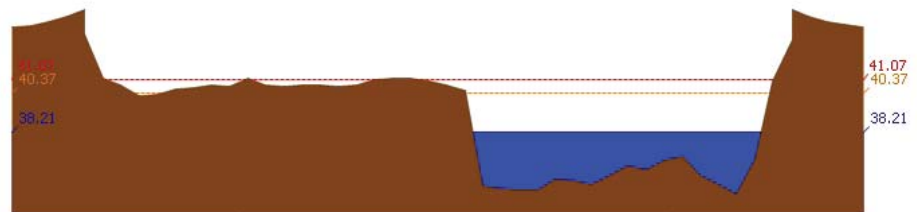

สถานี 060110T แม่น้ำปิงที่บ้านบางแก้ว ต.บางแก้ว อ.บรรพตพิสัย จ.นครสวรรค์ ระดับน้ำ 38.21 ม.รทก.

รายงานสถานการณ์น้ำลุ่มน้ำปิง วันที่ 28 สิงหาคม 2560

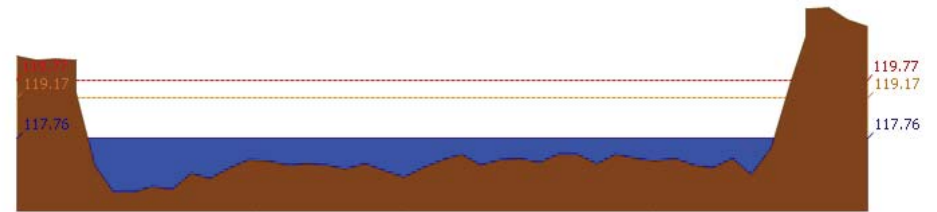

สถานี 060111T แม่น้ำปิงที่บ้านป่ากร้อห้วยจี้ ต.ตากออก อ.บ้านตาก จ.ตาก ระดับน้ำ 117.76 ม.รทก.

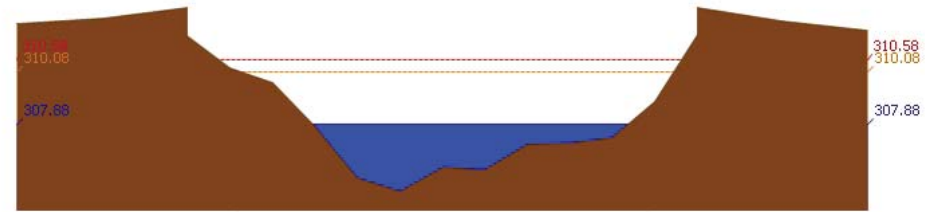

สถานี 060814T น้ำเขานที่บ้านท่าโป่ง ต.บ้านแม่ อ.สันป่าตอง จ.เชียงใหม่ ระดับน้ำ 307.88 ม.รทก.

3.2) ภาพสถานการณ์น้ำจากกล้อง CCTV



แม่น้ำปิงที่บ้านป่ากร้อห้วยจี้ ต.ตากออก อ.บ้านตาก จ.ตาก

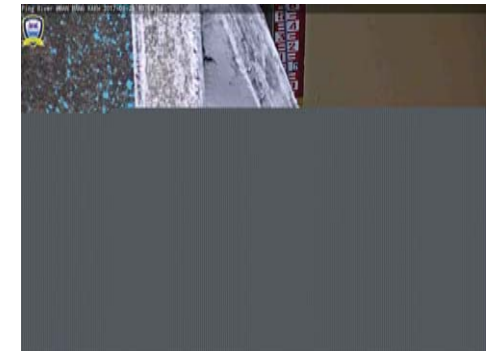

แม่น้ำปิงที่บ้านบางแก้ว ต.บางแก้ว อ.บรรพตพิสัย จ.นครสวรรค์

4) สรุปสถานการณ์

สถานการณ์ในลุ่มน้ำปิง อยู่ในภาวะปกติ



# โครงการพัฒนาระบบพยากรณ์และเตือนภัยทรัพยากรน้ำ

ศูนย์ป้องกันวิกฤติน้ำ กรมทรัพยากรน้ำ กระทรวงทรัพยากรธรรมชาติและสิ่งแวดล้อม

180 ถนนพระรามที่ 6 ซอย 34 แขวงสามเสนใน เขตพญาไท กรุงเทพมหานคร 10400 โทรศัพท์ 0 2271 6000



# โครงการพัฒนาระบบพยากรณ์และเตือนภัยทรัพยากรน้ำ

ศูนย์ป้องกันวิกฤติน้ำ กรมทรัพยากรน้ำ กระทรวงทรัพยากรธรรมชาติและสิ่งแวดล้อม

180 ถนนพระรามที่ 6 ซอย 34 แขวงสามเสนใน เขตพญาไท กรุงเทพมหานคร 10400 โทรศัพท์ 0 2271 6000



## รายงานสถานการณ์น้ำลุ่มน้ำวัง วันที่ 28 สิงหาคม 2560

### 1) สภาพภูมิอากาศ (ที่มา : กรมอุตุนิยมวิทยา)

#### ลักษณะอากาศทั่วไป

พยากรณ์อากาศ 24 ชั่วโมงข้างหน้า ประเทศไทยยังคงมีฝนตกชุกหนาแน่น และมีฝนตกหนักบางพื้นที่บริเวณภาคเหนือ ภาคตะวันออกเฉียงเหนือ ภาคตะวันออก และภาคใต้ฝั่งตะวันตก ขอให้ประชาชนในพื้นที่เสี่ยงภัยระมัดระวังอันตรายจากฝนตกหนักและฝนที่ตกสะสมไว้ด้วย

#### สภาพอากาศภาคเหนือ ( เวลา 06:00 น.วันนี้ - 06:00 น.วันพรุ่งนี้ )

มีฝนฟ้าคะนอง ร้อยละ 70 ของพื้นที่ และมีฝนตกหนักบางแห่ง บริเวณจังหวัดเชียงใหม่ เชียงราย ลำพูน ลำปาง พะเยา น่าน แพร่ อุตรดิตถ์ สุโขทัย พิษณุโลก ตาก และกำแพงเพชร อุณหภูมิต่ำสุด 23-25 องศาเซลเซียส อุณหภูมิสูงสุด 29-33 องศาเซลเซียส ลมตะวันตกเฉียงใต้ ความเร็ว 10-30 กม./ชม.

#### อากาศ 7 วันข้างหน้า

ในช่วงวันที่ 6-7 ส.ค. มีฝนฟ้าคะนองร้อยละ 60-70 ของพื้นที่ และมีฝนตกหนักบางแห่ง ส่วนในช่วงวันที่ 8-12 ส.ค. มีฝนฟ้าคะนองร้อยละ 30-40 ของพื้นที่ ส่วนมากทางตอนบนและด้านตะวันตกของภาค อุณหภูมิต่ำสุด 22-25 องศาเซลเซียส อุณหภูมิสูงสุด 30-33 องศาเซลเซียส ลมตะวันตกเฉียงใต้ ความเร็ว 10-30 กม./ชม.

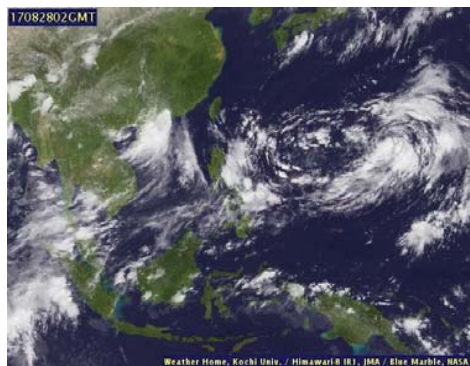

ภาพถ่ายดาวเทียม

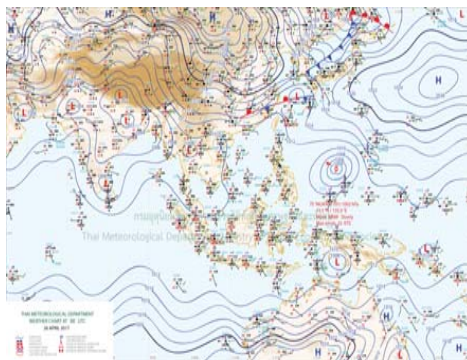

แผนที่อากาศ

### 2) สรุปสถานการณ์ฝน

สรุปสถานการณ์ฝนในพื้นที่ลุ่มน้ำวัง จากข้อมูลตรวจวัดปริมาณน้ำฝนของสถานีโทรมาตรโครงการพัฒนาระบบพยากรณ์และเตือนภัยทรัพยากรน้ำ กรมทรัพยากรน้ำ ของวันที่ 28 สิงหาคม 2560 ย้อนหลัง 24 ชั่วโมง ที่ผ่านมา และข้อมูลคาดการณ์ปริมาณฝนจากการประมวลผลข้อมูลภาพ NWP-WRF Model กรมอุตุนิยมวิทยา ([http://www2.tmd.go.th/wrf\\_tmd/images/domain2/asia\\_precipitation3h.html](http://www2.tmd.go.th/wrf_tmd/images/domain2/asia_precipitation3h.html)) ดังแสดงในตาราง

สถานีโทรมาตร	ที่ตั้ง	ปริมาณฝนตรวจวัดสะสม (ม.ม.)			ปริมาณฝนสะสมคาดการณ์ล่วงหน้า		
		เมื่อวาน	2 วัน	3 วัน	1 วัน	2 วัน	3 วัน
070112T	แม่น้ำวังที่บ้านบุญนาคน	4.50	35.00	41.00	34.03	61.71	82.47
070116T	แม่น้ำวังที่บ้านแม่เตี้ยะ	1.50	7.00	7.00	31.73	55.00	77.50
070203T	ต.วังแก้ว อ.วังเหนือ จ.ลำปาง	0.00	39.50	44.00	30.00	71.00	93.50

## รายงานสถานการณ์น้ำลุ่มน้ำวัง วันที่ 28 สิงหาคม 2560

สถานีโทรมาตร	ที่ตั้ง	ปริมาณฝนตรวจวัดสะสม (ม.ม.)			ปริมาณฝนสะสมคาดการณ์ล่วงหน้า		
		เมื่อวาน	2 วัน	3 วัน	1 วัน	2 วัน	3 วัน
070603T	โรงเรียนสบจาংวิทยา	1.00	33.50	36.50	28.51	55.89	75.77
070501T	บ้านแม่ตาลน้อย	0.50	54.50	76.00	34.03	61.71	82.47
070801T	รพ.สต.บ้านท่ามะเขวน	0.00	1.00	5.00	31.73	55.00	77.50
070802T	โรงเรียนบ้านแม่พริกบน	15.50	16.00	16.00	31.73	55.00	77.50
070704T	เทศบาลตำบลเสริมซ้าย	0.50	73.50	73.50	37.50	62.36	84.86
070305T	โรงเรียนเมืองปานวิทยา	1.50	13.00	14.50	27.00	72.00	94.50
070111T	แม่น้ำวังที่บ้านแปงโป่งชัย	0.50	19.00	35.50	23.57	58.93	81.43

\*\*หมายเหตุ : ปริมาณฝนสะสมคาดการณ์ ได้จากการประมวลผลและคำนวณข้อมูลภาพจาก NWP-WRF Model กรมอุตุนิยมวิทยา\*\*

### 3) สรุประดับน้ำรายวัน

สรุปสถานการณ์น้ำในพื้นที่ลุ่มน้ำวัง จากข้อมูลตรวจวัดระดับน้ำของสถานีโทรมาตรโครงการพัฒนาระบบพยากรณ์และเตือนภัยทรัพยากรน้ำ กรมทรัพยากรน้ำ ณ เวลา 7:00 น. ของวันที่ 28 สิงหาคม 2560 และข้อมูลระดับน้ำคาดการณ์จากแบบจำลองทางคณิตศาสตร์ ดังแสดงในตาราง

สถานีโทรมาตร	ที่ตั้ง	ระดับเตือนภัย	ระดับน้ำตรวจวัด (ม.รทก)		ระดับน้ำคาดการณ์ล่วงหน้า				
			เมื่อวาน	วันนี้	1 วัน	2 วัน	3 วัน	แนวโน้ม	
070114T	แม่น้ำวังที่บ้านปางชัย	ต.บ้านเลด็จ อ.เมืองลำปาง จ.ลำปาง	235.759	233.68	235.04	215.64	219.17	222.24	ลดลง
070304T	น้ำแม่ฮ้อยที่บ้านหนองกอก	ต.แม่ฮ้อย อ.แจ้ห่ม จ.ลำปาง	334.143	333.04	332.93	332.89	332.08	331.73	เพิ่มขึ้น
070112T	แม่น้ำวังที่บ้านบุญนาคน	ต.บุญนาคนพัฒนา อ.เมืองลำปาง จ.ลำปาง	263.597	260.16	262.19	216.80	219.15	222.24	ลดลง
070113T	แม่น้ำวังที่ จ.ลำปาง	ต.เวียงเหนือ อ.เมืองลำปาง จ.ลำปาง	227.772	224.55	225.27	222.40	222.40	222.40	ลดลง
070116T	แม่น้ำวังที่บ้านแม่เตี้ยะ	ต.แม่ถอด อ.เถิน จ.ลำปาง	180.509	178.55	179.16	174.59	174.56	174.56	ลดลง
070117T	แม่น้ำวังที่เทศบาลตำบลแม่ปู้	ต.แม่ปู้ อ.แม่พริก จ.ลำปาง	156.72	154.66	154.79	151.75	151.68	151.63	ลดลง
070118T	แม่น้ำวังที่บ้านแม่สลิด	ต.แม่สลิด อ.บ้านตาก จ.ตาก	129.282	128.57	128.56				
070111T	แม่น้ำวังที่บ้านแปงโป่งชัย	ต.บ้านเสา อ.แจ้ห่ม จ.ลำปาง	286.179	285.06	285.46	282.43	282.43	282.43	ลดลง
070403T	น้ำแม่ฮ้อยที่บ้านแค	ต.บ้านเป่า อ.เมืองลำปาง จ.ลำปาง	247.247	245.47	245.26	244.80	245.05	245.14	ลดลง
070703T	น้ำแม่ต้าที่บ้านนาบอน	ต.ทุ่งงาม อ.เสริมงาม จ.ลำปาง	229.032	226.31	226.18	224.86	224.86	224.86	ลดลง
070115T	น้ำแม่วังที่บ้านอ้อ	ต.แม่กัวะ อ.สบปราบ จ.ลำปาง	197.451	194.20	194.72	191.33	191.33	191.33	ลดลง
070110T	แม่น้ำวังที่ อ.วังเหนือ	ต.วังเหนือ อ.วังเหนือ จ.ลำปาง	412.689	409.87	409.62	408.91	409.19	409.19	ลดลง
070604T	น้ำแม่จางที่บ้านลู๋ใหม่โฮมมงคล	ต.หัวเสือ อ.แม่ทะ จ.ลำปาง	266.05	263.20	263.93	263.17	263.74	263.51	ลดลง

### 3.1) ระดับน้ำในลำน้ำ



# โครงการพัฒนาระบบพยากรณ์และเตือนภัยทรัพยากรน้ำ

ศูนย์ป้องกันวิกฤติน้ำ กรมทรัพยากรน้ำ กระทรวงทรัพยากรธรรมชาติและสิ่งแวดล้อม

180 ถนนพระรามที่ 6 ซอย 34 แขวงสามเสนใน เขตพญาไท กรุงเทพมหานคร 10400 โทรศัพท์ 0 2271 6000



# โครงการพัฒนาระบบพยากรณ์และเตือนภัยทรัพยากรน้ำ

ศูนย์ป้องกันวิกฤติน้ำ กรมทรัพยากรน้ำ กระทรวงทรัพยากรธรรมชาติและสิ่งแวดล้อม

180 ถนนพระรามที่ 6 ซอย 34 แขวงสามเสนใน เขตพญาไท กรุงเทพมหานคร 10400 โทรศัพท์ 0 2271 6000



รายงานสถานการณ์น้ำลุ่มน้ำวัง วันที่ 28 สิงหาคม 2560

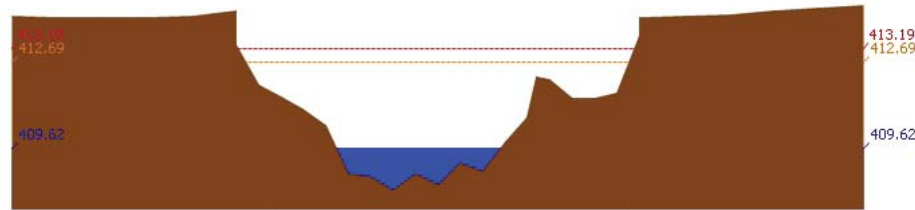

สถานี 070110T แม่น้ำวังที่ อ.วังเหนือ ต.วังเหนือ อ.วังเหนือ จ.ลำปาง ระดับน้ำ 409.62 ม.รทก.

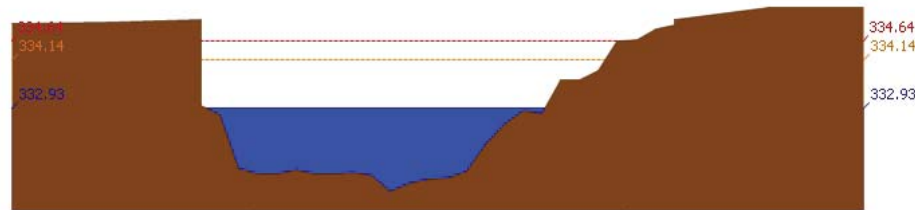

สถานี 070304T น้ำแม่สอยที่บ้านหนองกอก ต.แม่สกก อ.แจ้ห่ม จ.ลำปาง ระดับน้ำ 332.93 ม.รทก.

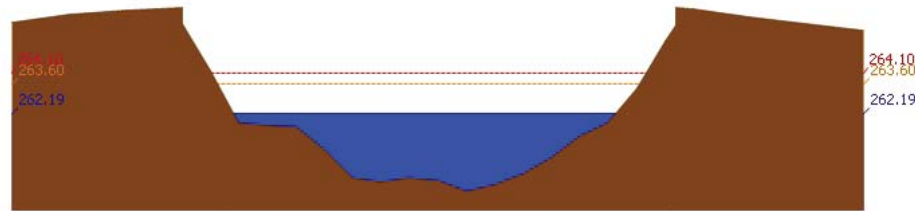

สถานี 070112T แม่น้ำวังที่บ้านบุญนาค ต.บุญนาคพัฒนา อ.เมืองลำปาง จ.ลำปาง ระดับน้ำ 262.19 ม.รทก.

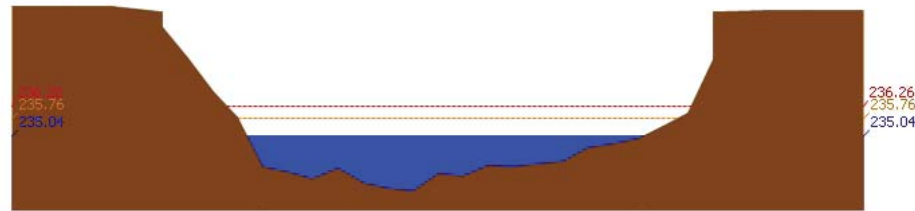

สถานี 070114T แม่น้ำวังที่บ้านปางซัย ต.บ้านเสด็จ อ.เมืองลำปาง จ.ลำปาง ระดับน้ำ 235.04 ม.รทก.

รายงานสถานการณ์น้ำลุ่มน้ำวัง วันที่ 28 สิงหาคม 2560

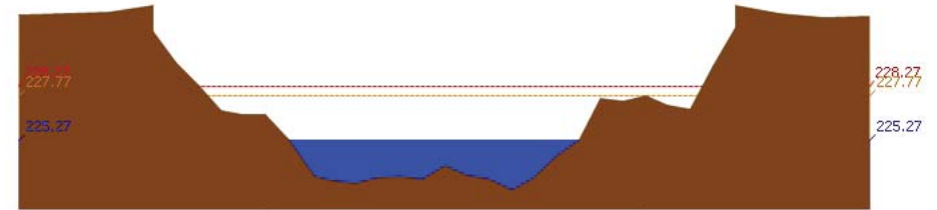

สถานี 070113T แม่น้ำวังที่ จ.ลำปาง ต.เวียงเหนือ อ.เมืองลำปาง จ.ลำปาง ระดับน้ำ 225.27 ม.รทก.

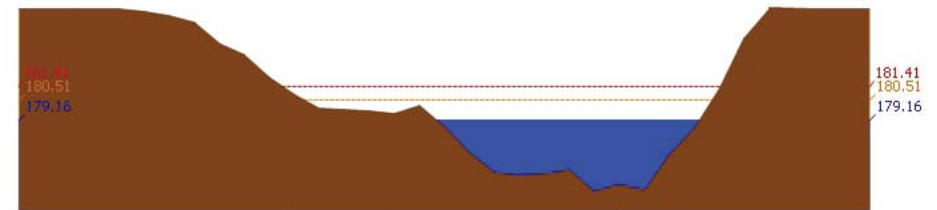

สถานี 070116T แม่น้ำวังที่บ้านแม่เตี๊ยะ ต.แม่ถอด อ.เงิน จ.ลำปาง ระดับน้ำ 179.16 ม.รทก.

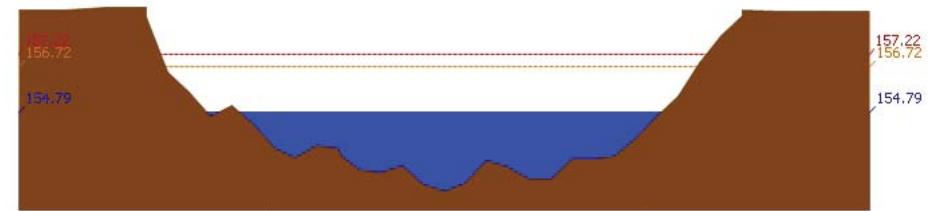

สถานี 070117T แม่น้ำวังที่เทศบาลตำบลแม่ปู้ ต.แม่ปู้ อ.แม่พริก จ.ลำปาง ระดับน้ำ 154.79 ม.รทก.

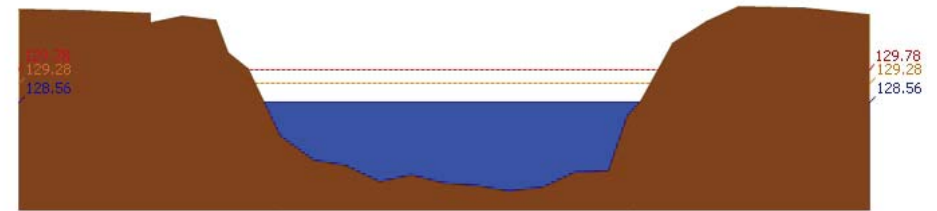

สถานี 070118T แม่น้ำวังที่บ้านแม่สลิด ต.แม่สลิด อ.บ้านตาก จ.ตาก ระดับน้ำ 128.56 ม.รทก.



รายงานสถานการณ์น้ำลุ่มน้ำวัง วันที่ 28 สิงหาคม 2560

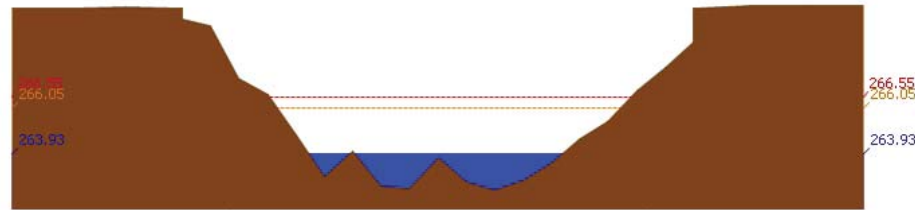

สถานี 070604T น้ำแม่จางที่บ้านสุโหมไชยมงคล ต.หัวเสือ อ.แม่ทะ จ.ลำปาง ระดับน้ำ 263.93 ม.รทก.

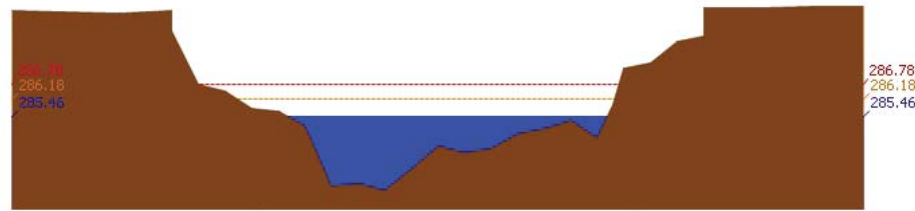

สถานี 070111T แม่ป่าวังที่บ้านโป่งซ้อ ต.บ้านเสา อ.แจ้ห่ม จ.ลำปาง ระดับน้ำ 285.46 ม.รทก.

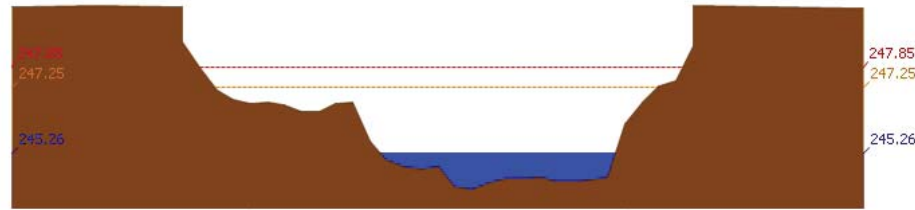

สถานี 070403T น้ำแม่คู่ที่บ้านแค ต.บ้านเป่า อ.เมืองลำปาง จ.ลำปาง ระดับน้ำ 245.26 ม.รทก.

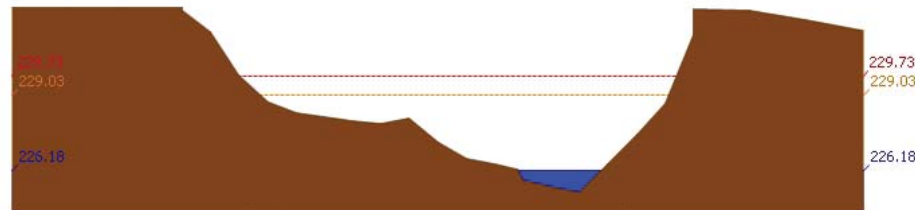

สถานี 070703T น้ำแม่ต้าที่บ้านนาบอน ต.ทุ่งงาม อ.เสริมงาม จ.ลำปาง ระดับน้ำ 226.18 ม.รทก.

รายงานสถานการณ์น้ำลุ่มน้ำวัง วันที่ 28 สิงหาคม 2560

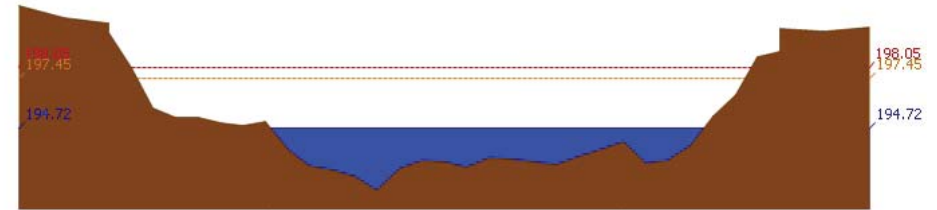

สถานี 070115T น้ำแม่วังที่บ้านด้อ ต.แม่กัวะ อ.สบปราบ จ.ลำปาง ระดับน้ำ 194.72 ม.รทก.

#### 4) สรุปสถานการณ์

สถานการณ์ในลุ่มน้ำวัง อยู่ในภาวะปกติ

## รายงานสถานการณ์น้ำลุ่มน้ำยมและน่าน วันที่ 28 สิงหาคม 2560

### 1) สภาพภูมิอากาศ

**ลักษณะอากาศทั่วไป (ที่มา: กรมอุตุนิยมวิทยา)**

พยากรณ์อากาศ 24 ชั่วโมงข้างหน้า ในระยะนี้ประเทศไทยมีฝนตกหนักบางแห่ง และมีฝนตกหนักหลายพื้นที่ในภาคเหนือ และภาคตะวันออกเฉียงเหนือ ขอให้ประชาชนที่อาศัยในที่ราบลุ่ม ที่ลาดเชิงเขาหรือริ้วรอยจากฝนตกหนักและฝนที่ตกสะสมอาจเกิดน้ำท่วมฉับพลันและน้ำป่าไหลหลากไว้ด้วย สำหรับทะเลอันดามันมีคลื่นสูงประมาณ 2 เมตร

มีฝนฟ้าคะนอง ร้อยละ 80 ของพื้นที่ และมีฝนตกหนักบางแห่ง บริเวณจังหวัดแม่ฮ่องสอน เชียงใหม่ ลำพูน ลำปาง ตาก กำแพงเพชร อุตรดิตถ์ สุโขทัย พิษณุโลก พิจิตร และเพชรบูรณ์ อุณหภูมิต่ำสุด 23-25 องศาเซลเซียส อุณหภูมิสูงสุด 29-34 องศาเซลเซียส **ผลคาดการณ์ปริมาณน้ำฝนล่วงหน้า 1-7 วัน** ในช่วงวันที่ 27-29 ส.ค. มีฝนฟ้าคะนองร้อยละ 60-80 ของพื้นที่ และมีฝนตกหนักบางพื้นที่ ส่วนในช่วงวันที่ 30 ส.ค.-2 ก.ย. มีฝนฟ้าคะนองร้อยละ 40-60 ของพื้นที่ อุณหภูมิต่ำสุด 21-26 องศาเซลเซียส อุณหภูมิสูงสุด 32-35 องศาเซลเซียส

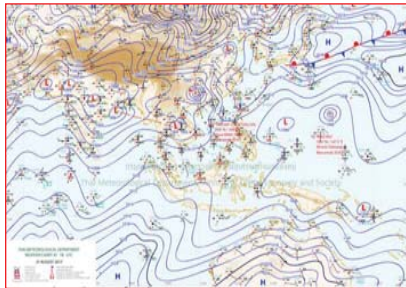

แผนที่อากาศ วันที่ 28 ส.ค. 2560 เวลา 07.00 น.



ภาพถ่ายจากดาวเทียม วันที่ 28 ส.ค. 2560

### 2) สถานการณ์ฝน

จากข้อมูลสถานการณ์ฝนในพื้นที่ลุ่มน้ำยมและน่านของวันที่ 28 สิงหาคม 2560 จากกรมทรัพยากรน้ำ กรมอุตุนิยมวิทยา กรมชลประทาน และสถาบันสารสนเทศทรัพยากรน้ำและการเกษตร (องค์การมหาชน) พบว่ามีฝนตกเล็กน้อยถึงหนักในบริเวณพื้นที่ จ.แพร่ จ.น่าน จ.อุตรดิตถ์ จ.สุโขทัย จ.พิษณุโลก และจ.พิจิตร มีปริมาณฝน 0.6 – 46.0 มม.

ข้อมูลสถานการณ์ฝนในพื้นที่ลุ่มน้ำยมและน่าน ณ วันที่ 28 สิงหาคม 2560 เวลา 07.00 น.

ลำดับ	สถานี	28 ส.ค. 2560
1	อ.เมือง จ.แพร่	0.6
2	อ.เมือง จ.น่าน	3.0
3	อ.สองแคว จ.น่าน	<b>24.9</b>
4	อ.บ่อเกลือ จ.น่าน	4.5
5	อ.เมือง จ.อุตรดิตถ์	2.6
6	อ.ทองแสนขัน จ.อุตรดิตถ์	<b>12.3</b>
7	อ.ศรีสำโรง จ.สุโขทัย	<b>46.0</b>
8	อ.ชาติตระการ จ.พิษณุโลก	8.0
9	อ.เมือง จ.พิจิตร	9.3

หมายเหตุ “ฟ” คือ ฝนวัดปริมาณไม่ได้ (ต่ำกว่า 0.1 มิลลิเมตร)

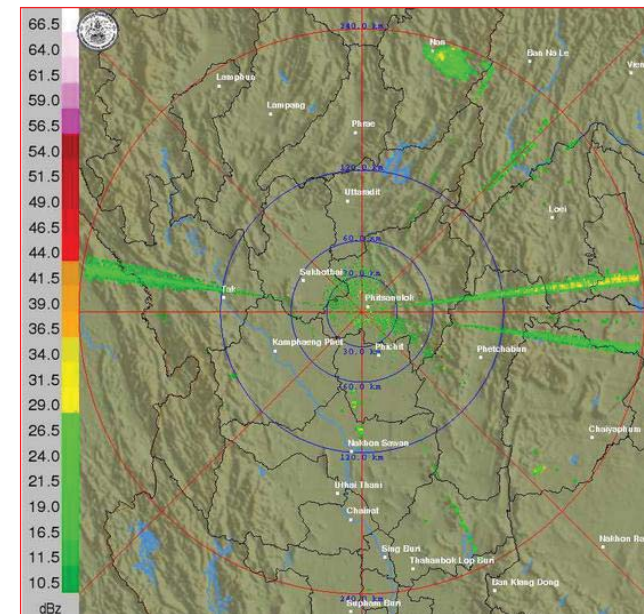

ภาพเรดาร์ตรวจอากาศ “พิษณุโลก” ณ วันที่ 28 สิงหาคม 2560 (ที่มา : กรมอุตุนิยมวิทยา)

สถานการณ์น้ำฝน

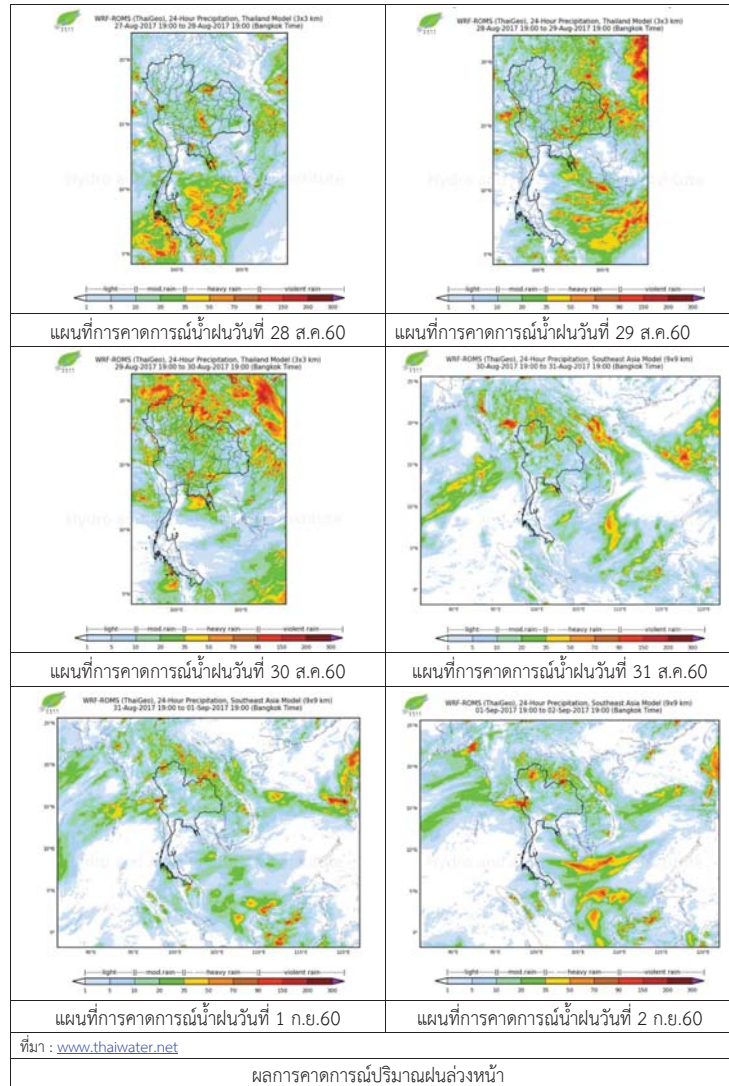

3) ข้อมูลปริมาณน้ำในลำน้ำ

ปัจจุบันสถานการณ์น้ำในลำน้ำยมอยู่ในภาวะปกติ ระดับน้ำในลำน้ำส่วนใหญ่มีแนวโน้มเพิ่มขึ้น และสถานการณ์น้ำในลำน่านอยู่ในภาวะปกติ ระดับน้ำในลำน้ำส่วนใหญ่มีแนวโน้มทรงตัว

สถานการณ์น้ำท่า (24 – 28 ส.ค. 2560 ที่มา: กรมชลประทาน)

สถานี	แม่น้ำ	อำเภอ	จังหวัด	ระดับตลิ่ง	พายุสปีด	ศุกร์	เสาร์	อาทิตย์	จันทร์
				ปริมาณน้ำ (ลบ.ม./วิ.)	24 ส.ค.	25 ส.ค.	26 ส.ค.	27 ส.ค.	28 ส.ค.
Y.14	ยม	ศรีสะเกษ ลือ	สุโขทัย	12.00	3.94	3.40	3.28	3.39	4.00
				2,319	276	206	191	204	284
Y.16	ยม	บางระกำ	พิษณุโลก	7.00	7.74	7.71	7.69	7.64	7.61
				***	220	219	218	216	215
Y.5	ยม	โพทะเล	พิจิตร	8.25	7.26	7.26	7.32	7.25	7.33
				652	306	306	308	305	308
N.60	น่าน	ตรอน	อุดรดิต์	9.70	1.05	0.71	0.71	0.92	1.19
				2,055	162	131	131	150	176
N.27A	น่าน	พรหม พิราม	พิษณุโลก	9.17	3.71	3.34	2.41	2.50	2.18
				476	307	273	193	200	175
N.7A	น่าน	บางมูล นาก	พิจิตร	10.78	8.92	8.81	8.62	8.32	8.27
				1,152	743	733	714	685	681



สถานีสะพานพระแม่ย่า อ.เมือง จ.สุโขทัย  
(ลุ่มน้ำยม)



สถานีสะพานท่าเสา อ.เมือง จ.อุดรดิต์  
(ลุ่มน่าน)

ปริมาณน้ำในลำน้ำในพื้นที่ลุ่มน้ำยมและน่าน

4) สรุป

- สถานการณ์น้ำในลุ่มน้ำยมอยู่ในภาวะปกติ (ระดับน้ำต่ำกว่าระดับตลิ่งต่ำสุด) ระดับน้ำในลำน้ำส่วนใหญ่มีแนวโน้มเพิ่มขึ้น
- สถานการณ์น้ำในลุ่มน่านอยู่ในภาวะปกติ (ระดับน้ำต่ำกว่าระดับตลิ่งต่ำสุด) ระดับน้ำในลำน้ำส่วนใหญ่มีแนวโน้มทรงตัว และลดลงบางพื้นที่

## รายงานสถานการณ์น้ำลุ่มน้ำเจ้าพระยา

วันที่ 28 สิงหาคม 2560

### 1) สภาพภูมิอากาศ

**ลักษณะอากาศทั่วไป** (ที่มา: กรมอุตุนิยมวิทยา)

พยากรณ์อากาศ 24 ชั่วโมงข้างหน้า ในระยะนี้ประเทศไทยมีฝนตกหนักบางแห่ง และมีฝนตกหนักหลายพื้นที่ในภาคเหนือและ ภาคตะวันออกเฉียงเหนือ ขอให้ประชาชนที่อาศัยในที่ราบลุ่ม ที่ลาดเชิงเขาหรือเชิงเขาอันตรายจากฝนตกหนักและฝนที่ตกสะสมอาจเกิดน้ำท่วมฉับพลันและน้ำป่าไหลหลากไว้ด้วย สำหรับทะเลอันดามันมีคลื่นสูงประมาณ 2 เมตร ชาวเรือบริเวณดังกล่าวควรเดินเรือด้วยความระมัดระวัง

**สภาพอากาศภาคกลาง** มีฝนที่ค่อนง ร้อยละ 70 ของพื้นที่ และมีฝนตกหนักบางแห่ง บริเวณจังหวัดกาญจนบุรี ราชบุรี สุพรรณบุรี อ่างทอง สิงห์บุรี ลพบุรี อุทัยธานี ชัยนาท และนครสวรรค์ อุณหภูมิสูงสุด 22-24 องศาเซลเซียส อุณหภูมิต่ำสุด 31-34 องศาเซลเซียส ลมตะวันตกเฉียงใต้ ความเร็ว 10-30 กม./ชม.

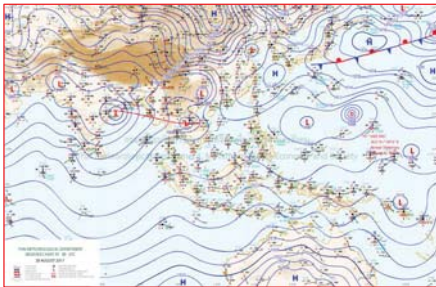

แผนที่อากาศ วันที่ 28 ส.ค. 2560 เวลา 07.00 น.

ภาพถ่ายจากดาวเทียม วันที่ 28 ส.ค. 2560

### 2) สถานการณ์ฝน

จากข้อมูลสถานการณ์ฝนในพื้นที่ลุ่มน้ำเจ้าพระยาของวันที่ 28 สิงหาคม 2560 จากกรมทรัพยากรน้ำ กรมอุตุนิยมวิทยา กรมชลประทาน และสถาบันสารสนเทศทรัพยากรน้ำและการเกษตร (องค์การมหาชน) พบว่ามีฝนตกในพื้นที่จังหวัดนครสวรรค์ ชัยนาท ออยุธยา สมุทรปราการ ปทุมธานี นนทบุรี และ กรุงเทพฯ

ข้อมูลสถานการณ์ฝนในพื้นที่ลุ่มน้ำเจ้าพระยา ณ วันที่ 28 สิงหาคม 2560 เวลา 07.00 น.

ลำดับ	สถานี	28 ส.ค. 60
1	อ.ชุมแสง จ.นครสวรรค์	77.0
2	อ.ลาดยาว จ.นครสวรรค์	64.0
3	อ.สรรคบุรี จ.ชัยนาท	18.1
4	อ.ท่าเรือ จ.อยุธยา	5.9
5	อ.ธัญบุรี จ.ปทุมธานี	31.5
6	อ.บางพลี จ.สมุทรปราการ	62.3
7	ร.วัดเขมาภิรตาราม จ.นนทบุรี	54.2
8	อ.กำแพงแสน จ.นครปฐม	0.1
9	หมู่บ้านทุ่งเศรษฐี กทม.	128.2
10	สำนักงานเขตคลองเตย	16.8
11	สำนักงานเขตมีนบุรี	53.6

หมายเหตุ "ฝน" คือ ฝนวัดปริมาณไม่ได้ (ต่ำกว่า 0.1 มิลลิเมตร)

สถานการณ์น้ำฝน

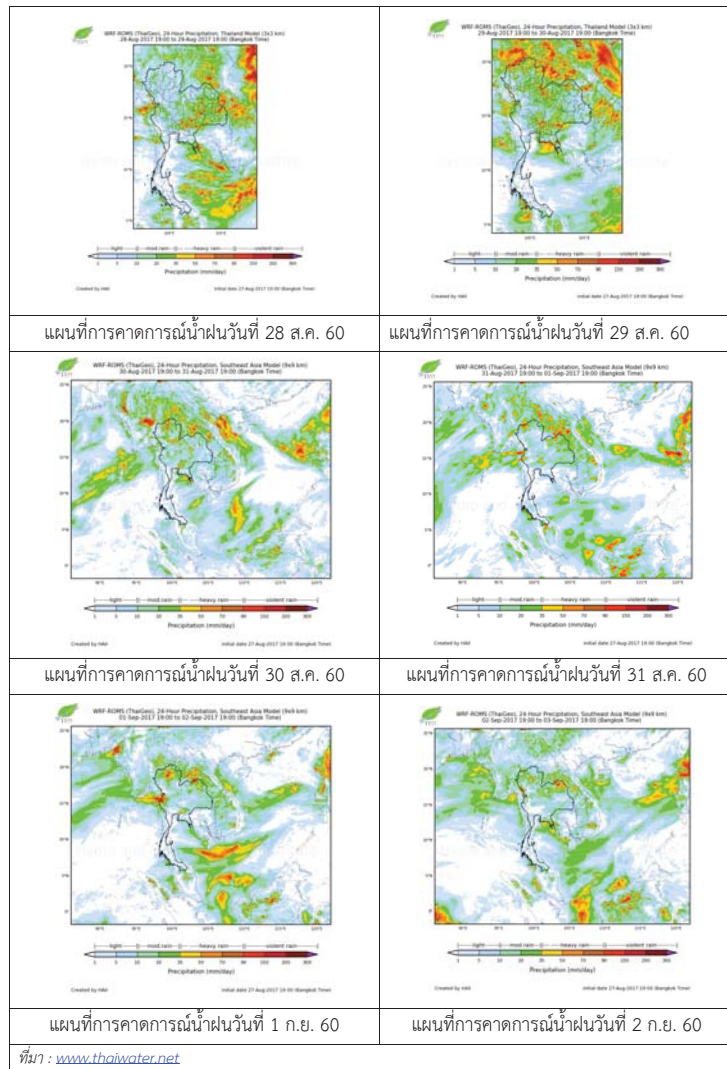

3) ข้อมูลปริมาณน้ำในลำน้ำ

ลุ่มน้ำเจ้าพระยา ปัจจุบันสถานการณ์น้ำในลำน้ำยังคงมีน้ำท่วมในพื้นที่ จ.นครสวรรค์ ชัยนาท อุทัยธานี อ่างทอง สระบุรี และ นนทบุรี โดยระดับน้ำส่วนใหญ่เพิ่มขึ้นจากเมื่อวานเล็กน้อย

สถานการณ์น้ำท่า (26 ส.ค. -28 ส.ค. 2560) ที่มา: กรมชลประทาน

สถานี	แม่น้ำ	อำเภอ	จังหวัด	ระดับ	เสาร์	อาทิตย์	จันทร์
				ตลิ่ง	26	27	28
				ปริมาณน้ำ (ลบ.ม./ว.)	ส.ค.	ส.ค.	ส.ค.
C.2	เจ้าพระยา	เมือง	นครสวรรค์	26.20	22.88	22.90	22.96
				3,590	1835	1844	1872
C.13	เขื่อนเจ้าพระยา	สรรพยา	ชัยนาท	15.77	15.85	15.85	15.90
				2,840	1498	1498	1498
C.3	เจ้าพระยา	เมือง	สิงห์บุรี	11.70	10.34	10.32	10.34
				2,340	1476	1470	1476
C.35	เจ้าพระยา	พระนครศรีอยุธยา	พระนครศรีอยุธยา	4.58	4.09	4.08	4.10
				1,155	1036	1033	1039
C.36	คลองบางหลวง	บางบาล	พระนครศรีอยุธยา	4.00	5.13	5.11	5.11
				404	612	608	608
C.37	คลองบางบาน	บางบาล	พระนครศรีอยุธยา	3.80	4.20	4.18	4.18
				134	174	173	173

ข้อมูลระดับน้ำ 28 ส.ค. 60 ที่มา: กรมทรัพยากรน้ำ

สถานี	ตำบล	อำเภอ	จังหวัด	ระดับตลิ่ง (ต่ำสุด)	เสาร์	อาทิตย์	จันทร์	แนวโน้ม
					26 ส.ค.	27 ส.ค.	28 ส.ค.	
วัดทรงเสวย	หนองน้อย	วัดสิงห์	ชัยนาท	16.45	5.88	6.11	6.31	เพิ่มขึ้น
วัดโคกจันทร์	โพนางคำ	สรรพยา	ชัยนาท	14.93	12.85	12.72	12.73	เพิ่มขึ้น
อ่างทอง	บางแก้ว	เมือง	อ่างทอง	8.46	6.00	6.00	6.00	ทรงตัว
สะพานพุทธยอดฟ้า	วัดกัลยาณ์	ธนบุรี	กทม.	2.90	0.21	0.78	0.80	เพิ่มขึ้น



สถานีสะพานพระพุทธยอดฟ้า ต.วัดกัลยาณ์ อ.ธนบุรี  
จ.กรุงเทพฯ (ลุ่มน้ำเจ้าพระยา)



สถานีสะพานปรีดี-ฮ้างง ต.พัวรอ อ.พระนครศรีอยุธยา  
จ.พระนครศรีอยุธยา (ลุ่มน้ำเจ้าพระยา)



สถานีโคกจันทร - ต.โพธิ์นางคำ อ.สรรพยา  
จ.ชัยนาท (ลุ่มน้ำเจ้าพระยา)



สถานีบ้านยางมณี ต.องครักษ์ อ.โพธิ์ทอง  
จ.อ่างทอง (ลุ่มน้ำเจ้าพระยา)



ปริมาณน้ำในลำน้ำของคลองต่างๆ ในพื้นที่ลุ่มน้ำเจ้าพระยา

4) สรุป

สถานการณ์ในลุ่มน้ำเจ้าพระยามีพื้นที่ประสบอุทกภัยในพื้นที่ จ.นครสวรรค์ ชัยนาท ออยุธยา อุทัยธานี  
อ่างทอง สระบุรี และ นนทบุรี โดยระดับน้ำเขื่อนเจ้าพระยามีปริมาณน้ำไหลผ่าน 1498 ลบ.ม./วินาที  
ระดับน้ำเหนือเขื่อน + 15.90 ม.รทก. ระดับน้ำท้ายเขื่อน +13.60 ม.รทก.



# โครงการพัฒนาระบบพยากรณ์และเตือนภัยทรัพยากรน้ำ

ศูนย์ป้องกันวิกฤติน้ำ กรมทรัพยากรน้ำ กระทรวงทรัพยากรธรรมชาติและสิ่งแวดล้อม

180 ถนนพระรามที่ 6 ซอย 34 แขวงสามเสนใน เขตพญาไท กรุงเทพมหานคร 10400 โทรศัพท์ 0 2271 6000



# โครงการพัฒนาระบบพยากรณ์และเตือนภัยทรัพยากรน้ำ

ศูนย์ป้องกันวิกฤติน้ำ กรมทรัพยากรน้ำ กระทรวงทรัพยากรธรรมชาติและสิ่งแวดล้อม

180 ถนนพระรามที่ 6 ซอย 34 แขวงสามเสนใน เขตพญาไท กรุงเทพมหานคร 10400 โทรศัพท์ 0 2271 6000



## รายงานสถานการณ์น้ำลุ่มน้ำสะแกกรัง วันที่ 28 สิงหาคม 2560

### 1) สภาพภูมิอากาศ (ที่มา : กรมอุตุนิยมวิทยา)

#### ลักษณะอากาศทั่วไป

พยากรณ์อากาศ 24 ชั่วโมงข้างหน้า ประเทศไทยยังคงมีฝนตกชุกหนาแน่น และมีฝนตกหนักบางพื้นที่บริเวณภาคเหนือ ภาคตะวันออกเฉียงเหนือ ภาคตะวันออก และภาคใต้ฝั่งตะวันตก ขอให้ประชาชนในพื้นที่เสี่ยงภัยระมัดระวังอันตรายจากฝนตกหนักและฝนที่ตกสะสมไว้ด้วย

สภาพอากาศภาคกลาง ( เวลา 06:00 น.วันนี้ - 06:00 น.วันพรุ่งนี้ )

มีฝนฟ้าคะนอง ร้อยละ 70 ของพื้นที่ ส่วนมากบริเวณจังหวัดนครสวรรค์ ลพบุรี สระบุรี ชัยนาท กาญจนบุรี ราชบุรี นครปฐม และพระนครศรีอยุธยา อุณหภูมิต่ำสุด 23-25 องศาเซลเซียส อุณหภูมิสูงสุด 32-33 องศาเซลเซียส ลมตะวันตกเฉียงใต้ ความเร็ว 10-30 กม./ชม.

#### อากาศ 7 วันข้างหน้า

ในช่วงวันที่ 6-7 ส.ค. มีฝนฟ้าคะนองร้อยละ 40-60 ของพื้นที่ ส่วนในช่วงวันที่ 8-12 ส.ค. มีฝนฟ้าคะนองร้อยละ 20-30 ของพื้นที่ อุณหภูมิต่ำสุด 24-26 องศาเซลเซียส อุณหภูมิสูงสุด 32-35 องศาเซลเซียส ลมตะวันตกเฉียงใต้ ความเร็ว 10-30 กม./ชม.

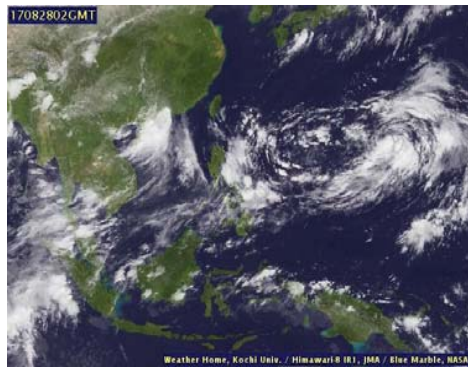

ภาพถ่ายดาวเทียม

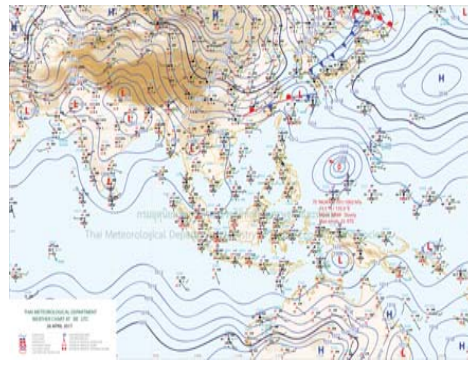

แผนที่อากาศ

### 2) สรุปสถานการณ์ฝน

สรุปสถานการณ์ฝนในพื้นที่ลุ่มน้ำสะแกกรัง จากข้อมูลตรวจวัดปริมาณน้ำฝนของสถานีโทรมาตรโครงการพัฒนาระบบพยากรณ์และเตือนภัยทรัพยากรน้ำ กรมทรัพยากรน้ำ ของวันที่ 28 สิงหาคม 2560 ย้อนหลัง 24 ชั่วโมง ที่ผ่านมา และข้อมูลคาดการณ์ปริมาณฝนจากการประมวลผลข้อมูลภาพ NWP-WRF Model กรมอุตุนิยมวิทยา ([http://www2.tmd.go.th/wrf\\_tmd/images/domain2/asia\\_precipitation3h.html](http://www2.tmd.go.th/wrf_tmd/images/domain2/asia_precipitation3h.html)) ดังแสดงในตาราง

สถานีโทรมาตร	ที่ตั้ง	ปริมาณฝนตรวจวัดสะสม (ม.ม.)			ปริมาณฝนสะสมคาดการณ์ล่วงหน้า		
		เมื่อวาน	2 วัน	3 วัน	1 วัน	2 วัน	3 วัน
110202T โรงเรียนบ้านยอดห้วยแก้ว	ต.แม่แล้ง อ.แม่วงก์ จ.นครสวรรค์	55.00	68.50	72.00	26.73	49.23	70.87
110303T คลองโพธิ์ที่บ้านทุ่งสงบ	ต.ไผ่เขียว อ.สว่างอารมณ์ จ.อุทัยธานี	43.50	58.00	68.50	22.78	36.95	45.71
110501T น้ำแม่วงก์ที่บ้านคลองสาส์	ต.ลาดยาว อ.ลาดยาว จ.นครสวรรค์	26.00	26.00	41.50	22.24	38.20	51.60
110505T ที่ว่าการอำเภอแม่วงก์	ต.แม่วงก์ อ.แม่วงก์ จ.นครสวรรค์	19.00	19.00	29.50	22.24	38.20	51.60
110506T สารานุกรม อ.หนองฉาง	ต.หนองฉาง อ.หนองฉาง จ.อุทัยธานี	29.50	31.00	41.50	22.24	38.20	51.60

## รายงานสถานการณ์น้ำลุ่มน้ำสะแกกรัง วันที่ 28 สิงหาคม 2560

สถานีโทรมาตร	ที่ตั้ง	ปริมาณฝนตรวจวัดสะสม (ม.ม.)			ปริมาณฝนสะสมคาดการณ์ล่วงหน้า		
		เมื่อวาน	2 วัน	3 วัน	1 วัน	2 วัน	3 วัน
110304T โรงเรียนอนุบาลแม่เปิน	ต.แม่เปิน อ.แม่เปิน จ.นครสวรรค์	32.50	32.50	36.00	22.78	36.95	45.71
110305T รพ.สต.บ้านร่องต่า	ต.น้ำรอบ อ.ลานสัก จ.อุทัยธานี	17.00	29.00	64.00	22.78	36.95	45.71

\*\*หมายเหตุ : ปริมาณฝนสะสมคาดการณ์ ได้จากการประมวลผลและคำนวณข้อมูลภาพจาก NWP-WRF Model กรมอุตุนิยมวิทยา\*\*

### 3) สรุประดับน้ำรายวัน

สรุปสถานการณ์น้ำในพื้นที่ลุ่มน้ำสะแกกรัง จากข้อมูลตรวจวัดระดับน้ำของสถานีโทรมาตรโครงการพัฒนาระบบพยากรณ์และเตือนภัยทรัพยากรน้ำ กรมทรัพยากรน้ำ ณ เวลา 7:00 น. ของวันที่ 28 สิงหาคม 2560 และข้อมูลระดับน้ำคาดการณ์จากแบบจำลองทางคณิตศาสตร์ ดังแสดงในตาราง

สถานีโทรมาตร	ที่ตั้ง	ระดับเตือนภัย	ระดับน้ำตรวจวัด (ม.รทก)		ระดับน้ำคาดการณ์ล่วงหน้า			
			เมื่อวาน	วันนี้	1 วัน	2 วัน	3 วัน	แนวโน้ม
110303T คลองโพธิ์ที่บ้านทุ่งสงบ	ต.ไผ่เขียว อ.สว่างอารมณ์ จ.อุทัยธานี	47.7	46.40	46.87	45.07	45.69	45.73	ลดลง
110501T น้ำแม่วงก์ที่บ้านคลองสาส์	ต.ลาดยาว อ.ลาดยาว จ.นครสวรรค์	66.2	63.42	63.94	63.33	63.48	63.52	ลดลง
110301T คลองโพธิ์ที่บ้านคลองบ่วงสามัคคี	ต.ปางสวรรค์ อ.ชุมตาบง จ.นครสวรรค์	125.876	124.58	125.33	123.52	123.56	123.56	ลดลง
110302T คลองท่าข้ามที่บ้านท่าข้าม	ต.ห้วยน้ำหอม อ.ลาดยาว จ.นครสวรรค์	75.5	74.10	74.11	73.45	73.82	73.82	ลดลง
110401T ห้วยทับเสลาที่บ้านบึงอ้ายเจียม	ต.ระบือ อ.ลานสัก จ.อุทัยธานี	125.855	124.82	124.80	121.80	121.80	121.80	ลดลง
110403T ห้วยทับเสลาที่บ้านดินแดง	ต.ประดู่ อ.ลานสัก จ.อุทัยธานี	86.5	85.24	84.97	83.19	83.18	83.18	ลดลง
110502T ห้วยวังมาที่บ้านหนองเตย	ต.มาบแก อ.ลาดยาว จ.นครสวรรค์	55.2	51.38	51.86	52.44	52.63	52.72	เพิ่มขึ้น
110504T แม่น้ำตากแดดที่บ้านบึงสุลือ	ต.เนินแจง อ.เมืองอุทัยธานี จ.อุทัยธานี	21.7	19.63	20.20	17.98	19.08	19.84	ลดลง
110402T ห้วยทับเสลาที่บ้านนาไร่เดียว	ต.ลานสัก อ.ลานสัก จ.อุทัยธานี	105.6	103.93	103.81	102.10	102.10	102.10	ลดลง
110503T แม่น้ำตากแดดที่บ้านหนองขาลาย	ต.หนองหลวง อ.สว่างอารมณ์ จ.อุทัยธานี	31.7	31.41	32.08	27.99	29.18	29.43	ลดลง

#### 3.1) ระดับน้ำในลำน้ำ

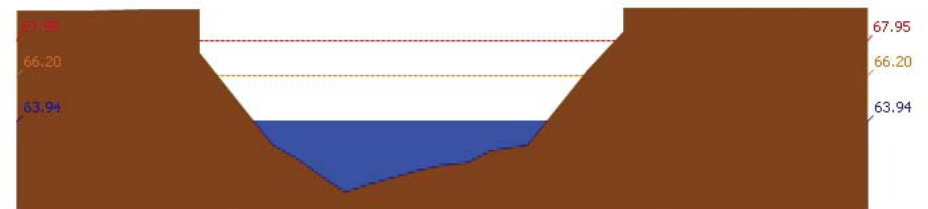

สถานี 110501T น้ำแม่วงก์ที่บ้านคลองสาส์ ต.ลาดยาว อ.ลาดยาว จ.นครสวรรค์ ระดับน้ำ 63.94 ม.รทก.



รายงานสถานการณ์น้ำลุ่มน้ำสะแกกรัง วันที่ 28 สิงหาคม 2560

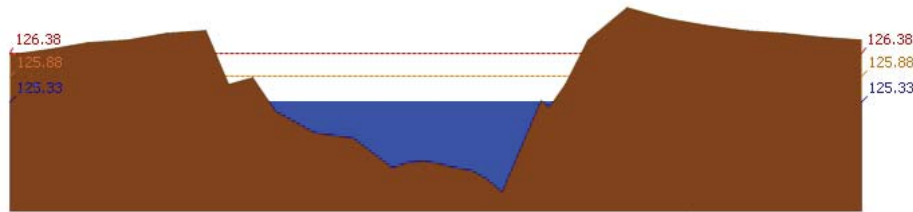

สถานี 110301T คลองโพธิ์ที่บ้านคลองบัวสามัคคี ต.ปางสวรรค์ อ.ชุมตาบง จ.นครสวรรค์ ระดับน้ำ 125.33 ม.รทก.

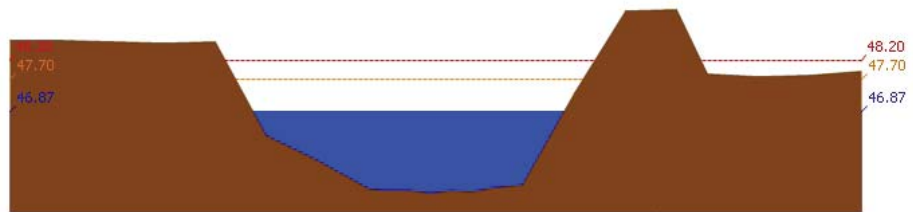

สถานี 110303T คลองโพธิ์ที่บ้านทุ่งสง ต.ไม้เขี้ยว อ.สว่างอารมณ์ จ.อุทัยธานี ระดับน้ำ 46.87 ม.รทก.

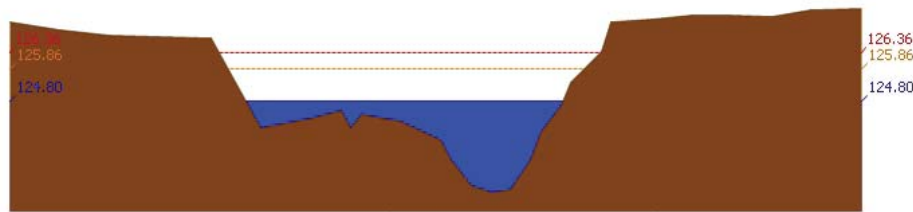

สถานี 110401T ห้วยทับเสลาที่บ้านบึงอ้ายเจียม ต.ระบำ อ.ลานสัก จ.อุทัยธานี ระดับน้ำ 124.80 ม.รทก.

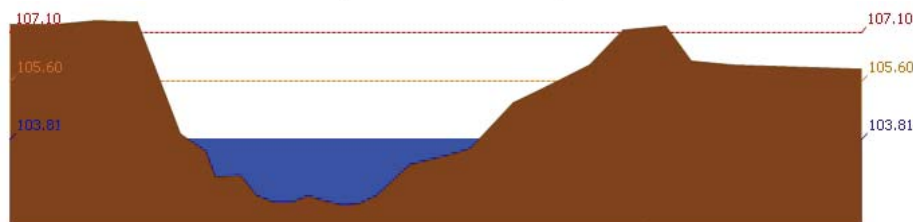

สถานี 110402T ห้วยทับเสลาที่บ้านนาไร่เดี่ยว ต.ลานสัก อ.ลานสัก จ.อุทัยธานี ระดับน้ำ 103.81 ม.รทก.

รายงานสถานการณ์น้ำลุ่มน้ำสะแกกรัง วันที่ 28 สิงหาคม 2560

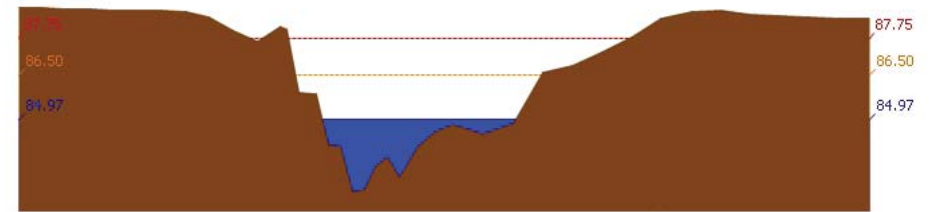

สถานี 110403T ห้วยทับเสลาที่บ้านดินแดง ต.ประดู่หิน อ.ลานสัก จ.อุทัยธานี ระดับน้ำ 84.97 ม.รทก.

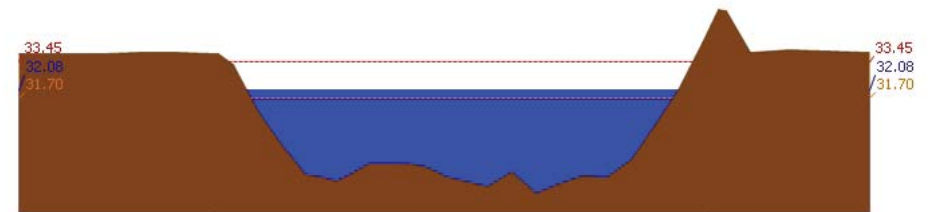

สถานี 110503T แม่น้ำตากแดดที่บ้านหนองขาลาย ต.หนองหลวง อ.สว่างอารมณ์ จ.อุทัยธานี ระดับน้ำ 32.08 ม.รทก.

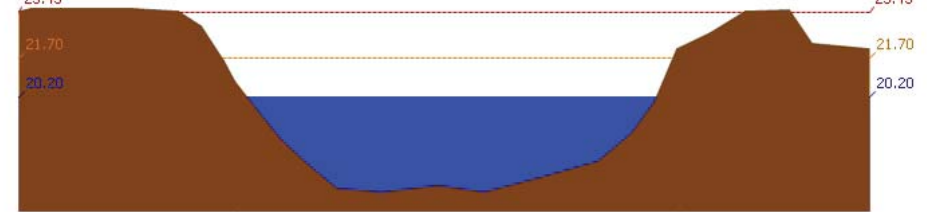

สถานี 110504T แม่น้ำตากแดดที่บ้านบุญลือ ต.เนินแจง อ.เมืองอุทัยธานี จ.อุทัยธานี ระดับน้ำ 20.20 ม.รทก.

4) สรุปสถานการณ์

สถานการณ์ในลุ่มน้ำสะแกกรังมีสถานการณ์เฝ้าระวังระดับน้ำ จำนวน 1 สถานี ได้แก่ สถานี 110503T แม่น้ำตากแดดที่บ้านหนองขาลาย ต.หนองหลวง อ.สว่างอารมณ์ จ.อุทัยธานี ขอให้ประชาชนในพื้นที่เฝ้าติดตามและตรวจสอบระดับน้ำล้นตลิ่งอย่างต่อเนื่อง



# โครงการพัฒนาระบบพยากรณ์และเตือนภัยทรัพยากรน้ำ

ศูนย์ป้องกันวิกฤติน้ำ กรมทรัพยากรน้ำ กระทรวงทรัพยากรธรรมชาติและสิ่งแวดล้อม

180 ถนนพระรามที่ 6 ซอย 34 แขวงสามเสนใน เขตพญาไท กรุงเทพมหานคร 10400 โทรศัพท์ 0 2271 6000



# โครงการพัฒนาระบบพยากรณ์และเตือนภัยทรัพยากรน้ำ

ศูนย์ป้องกันวิกฤติน้ำ กรมทรัพยากรน้ำ กระทรวงทรัพยากรธรรมชาติและสิ่งแวดล้อม

180 ถนนพระรามที่ 6 ซอย 34 แขวงสามเสนใน เขตพญาไท กรุงเทพมหานคร 10400 โทรศัพท์ 0 2271 6000



## รายงานสถานการณ์น้ำลุ่มน้ำป่าสัก วันที่ 28 สิงหาคม 2560

### 1) สภาพภูมิอากาศ (ที่มา : กรมอุตุนิยมวิทยา)

#### ลักษณะอากาศทั่วไป

พยากรณ์อากาศ 24 ชั่วโมงข้างหน้า ประเทศไทยยังคงมีฝนตกชุกหนาแน่น และมีฝนตกหนักบางพื้นที่บริเวณภาคเหนือ ภาคตะวันออกเฉียงเหนือ ภาคตะวันออก และภาคใต้ฝั่งตะวันตก ขอให้ประชาชนในพื้นที่เสี่ยงภัยระมัดระวังอันตรายจากฝนตกหนักและฝนที่ตกสะสมไว้ด้วย

สภาพอากาศภาคกลาง ( เวลา 06:00 น.วันนี้ - 06:00 น.วันพรุ่งนี้ )

มีฝนฟ้าคะนอง ร้อยละ 70 ของพื้นที่ ส่วนมากบริเวณจังหวัดนครสวรรค์ ลพบุรี สระบุรี ชัยนาท กาญจนบุรี ราชบุรี นครปฐม และพระนครศรีอยุธยา อุณหภูมิต่ำสุด 23-25 องศาเซลเซียส อุณหภูมิสูงสุด 32-33 องศาเซลเซียส ลมตะวันตกเฉียงใต้ ความเร็ว 10-30 กม./ชม.

#### อากาศ 7 วันข้างหน้า

ในช่วงวันที่ 6-7 ส.ค. มีฝนฟ้าคะนองร้อยละ 40-60 ของพื้นที่ ส่วนในช่วงวันที่ 8-12 ส.ค. มีฝนฟ้าคะนองร้อยละ 20-30 ของพื้นที่ อุณหภูมิต่ำสุด 24-26 องศาเซลเซียส อุณหภูมิสูงสุด 32-35 องศาเซลเซียส ลมตะวันตกเฉียงใต้ ความเร็ว 10-30 กม./ชม.

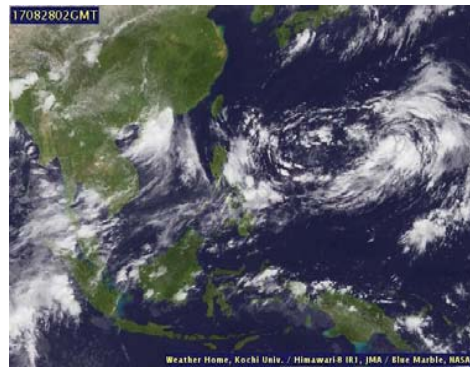

ภาพถ่ายดาวเทียม

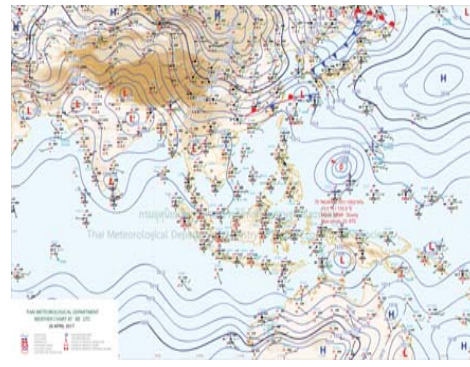

แผนที่อากาศ

### 2) สรุปสถานการณ์ฝน

สรุปสถานการณ์ฝนในพื้นที่ลุ่มน้ำป่าสัก จากข้อมูลตรวจวัดปริมาณน้ำฝนของสถานีโทรมาตรโครงการพัฒนาระบบพยากรณ์และเตือนภัยทรัพยากรน้ำ กรมทรัพยากรน้ำ ของวันที่ 28 สิงหาคม 2560 ย้อนหลัง 24 ชั่วโมง ที่ผ่านมา และข้อมูลคาดการณ์ปริมาณฝนจากการประมวลผลข้อมูลภาพ NWP-WRF Model กรมอุตุนิยมวิทยา ([http://www2.tmd.go.th/wrf\\_tmd/images/domain2/asia\\_precipitation3h.html](http://www2.tmd.go.th/wrf_tmd/images/domain2/asia_precipitation3h.html)) ดังแสดงในตาราง

สถานีโทรมาตร	ที่ตั้ง	ปริมาณฝนตรวจวัดสะสม (ม.ม.)			ปริมาณฝนสะสมคาดการณ์ล่วงหน้า		
		เมื่อวาน	2 วัน	3 วัน	1 วัน	2 วัน	3 วัน
120702T ลำสนธิที่บ้านท่ายาง	ต.หนองยายโง่ อ.ชัยบาดาล จ.ลพบุรี	11.00	36.00	47.50	30.67	62.17	81.34
120901T ห้วยม่วงเหล็กที่ อ.ม่วงเหล็ก	ต.ม่วงเหล็ก อ.ม่วงเหล็ก จ.สระบุรี	3.00	18.50	23.50	22.50	61.79	85.72
120401T โรงเรียนบ้านลำปำลึกมูล	ต.ตงมูลเหล็ก อ.เมือง จ.เพชรบูรณ์	10.00	11.00	23.50	42.35	72.94	95.44
120701T บ้านสำราญ	ต.กุดตาเพชร อ.ลำสนธิ จ.ลพบุรี	85.00	121.50	140.00	30.67	62.17	81.34
120108T รพ.สต.บ้านทับกัก	ต.อีปุม อ.ด่านซ้าย จ.เลย	20.00	21.50	26.00	45.12	84.76	106.55

## รายงานสถานการณ์น้ำลุ่มน้ำป่าสัก วันที่ 28 สิงหาคม 2560

สถานีโทรมาตร	ที่ตั้ง	ปริมาณฝนตรวจวัดสะสม (ม.ม.)			ปริมาณฝนสะสมคาดการณ์ล่วงหน้า		
		เมื่อวาน	2 วัน	3 วัน	1 วัน	2 วัน	3 วัน
120501T โรงเรียนบ้านสันเจริญ	ต.ทาดวง อ.หนองไผ่ จ.เพชรบูรณ์	29.50	44.00	71.00	30.37	59.65	80.97
120802T โรงเรียนซอย12 สาย 4 ซ้าย	ต.ติ่ง อ.พัฒนานิคม จ.ลพบุรี	8.00	26.00	26.00	19.55	46.07	73.66
120601T โรงเรียนบ้านหนองมะค่า	ต.หนองมะค่า อ.โคกเจริญ จ.ลพบุรี	14.00	19.50	20.00	27.00	57.00	81.00
120502T อบต.บึงกระจับ	ต.บึงกระจับ อ.วิเชียรบุรี จ.เพชรบูรณ์	10.00	14.00	26.50	30.37	59.65	80.97

\*\*หมายเหตุ : ปริมาณฝนสะสมคาดการณ์ ได้จากการประมวลผลและคำนวณข้อมูลภาพจาก NWP-WRF Model กรมอุตุนิยมวิทยา\*\*

### 3) สรุประดับน้ำรายวัน

สรุปสถานการณ์น้ำในพื้นที่ลุ่มน้ำป่าสัก จากข้อมูลตรวจวัดระดับน้ำของสถานีโทรมาตรโครงการพัฒนาระบบพยากรณ์และเตือนภัยทรัพยากรน้ำ กรมทรัพยากรน้ำ ณ เวลา 7:00 น. ของวันที่ 28 สิงหาคม 2560 และข้อมูลระดับน้ำคาดการณ์จากแบบจำลองทางคณิตศาสตร์ ดังแสดงในตาราง

สถานีโทรมาตร	ที่ตั้ง	ระดับเตือนภัย	ระดับน้ำตรวจวัด (ม.รทก)		ระดับน้ำคาดการณ์ล่วงหน้า			
			เมื่อวาน	วันนี้	1 วัน	2 วัน	3 วัน	แนวโน้ม
120112T แม่น้ำป่าสักที่บ้านหนองแหวน	ต.วังมะขอ อ.เมือง จ.เพชรบูรณ์	100.3	99.03	99.42	93.66	93.65	93.65	ลดลง
120113T แม่น้ำป่าสักที่บ้านเขาค้าง	ต.คลองกระจิง อ.ศรีเทพ จ.เพชรบูรณ์	52.9	52.35	52.85	46.41	46.40	46.39	ลดลง
120105T แม่น้ำป่าสักที่บ้านวังมดเหนือ	ต.ท่าอิฐ อ.หล่มสัก จ.เพชรบูรณ์	160.9	156.95	157.30	176.63	176.63	176.62	เพิ่มขึ้น
120702T ลำสนธิที่บ้านท่ายาง	ต.หนองยายโง่ อ.ชัยบาดาล จ.ลพบุรี	53	49.50	53.89	47.16	47.15	47.14	ลดลง
120901T ห้วยม่วงเหล็กที่ อ.ม่วงเหล็ก	ต.ม่วงเหล็ก อ.ม่วงเหล็ก จ.สระบุรี	192.6	188.94	188.94	183.26	183.26	183.26	ลดลง
120107T แม่น้ำป่าสักที่ อ.เมืองเพชรบูรณ์	ต.นาป่า อ.เมือง จ.เพชรบูรณ์	113.4	111.82	111.92	105.87	105.88	105.90	ลดลง
120106T แม่น้ำป่าสักที่ อ.เสาไห	ต.ศาลาริไทย อ.เสาไห จ.สระบุรี	10.6	7.74	7.82	7.09	7.08	7.08	ลดลง
120205T แม่น้ำป่าสักที่บ้านอุมกะทาด	ต.ศิลา อ.หล่มเก่า จ.เพชรบูรณ์	215.8	211.77	212.10	209.43	209.43	209.43	ลดลง
120109T แม่น้ำป่าสักที่ อ.แก่งคอย	ต.แก่งคอย อ.แก่งคอย จ.สระบุรี	14.6	9.87	10.16	7.28	7.28	7.28	ลดลง
120304T ห้วยน้ำพุที่บ้านกอกกะบาก	ต.โป่ง อ.ด่านซ้าย จ.เลย	305	301.94	302.14	301.35	301.35	301.35	ลดลง
120111T แม่น้ำป่าสักที่บ้านจางวาง	ต.ลานบา อ.หล่มสัก จ.เพชรบูรณ์	132.7	131.35	131.48	128.60	128.60	128.59	ลดลง
120305T ห้วยน้ำพุที่ อ.หล่มเก่า	ต.หล่มเก่า อ.หล่มเก่า จ.เพชรบูรณ์	158.1	156.56	156.60	153.70	153.69	153.69	ลดลง
120110T แม่น้ำป่าสักที่บ้านวังโบลัด	ต.วังโบลัด อ.หนองไผ่ จ.เพชรบูรณ์	87.1	86.31	86.09	80.20	80.19	80.18	ลดลง

### 3.1) ระดับน้ำในลำน้ำ



# โครงการพัฒนาระบบพยากรณ์และเตือนภัยทรัพยากรน้ำ

ศูนย์ป้องกันวิกฤติน้ำ กรมทรัพยากรน้ำ กระทรวงทรัพยากรธรรมชาติและสิ่งแวดล้อม  
180 ถนนพระรามที่ 6 ซอย 34 แขวงสามเสนใน เขตพญาไท กรุงเทพมหานคร 10400 โทรศัพท์ 0 2271 6000



# โครงการพัฒนาระบบพยากรณ์และเตือนภัยทรัพยากรน้ำ

ศูนย์ป้องกันวิกฤติน้ำ กรมทรัพยากรน้ำ กระทรวงทรัพยากรธรรมชาติและสิ่งแวดล้อม  
180 ถนนพระรามที่ 6 ซอย 34 แขวงสามเสนใน เขตพญาไท กรุงเทพมหานคร 10400 โทรศัพท์ 0 2271 6000



รายงานสถานการณ์น้ำลุ่มน้ำป่าสัก วันที่ 28 สิงหาคม 2560

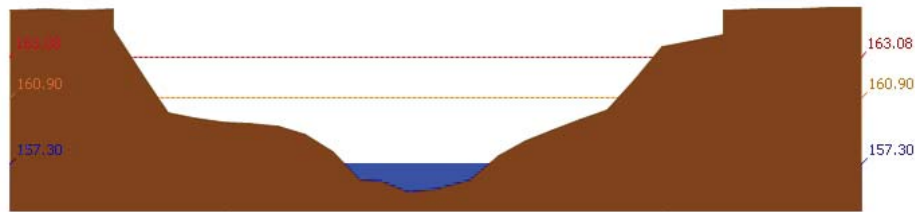

สถานี 120105T แม่น้ำป่าสักที่บ้านวังมเลน อ.ท่าอิฐ จ.พิษณุโลก ระดับน้ำ 157.30 ม.รทก.

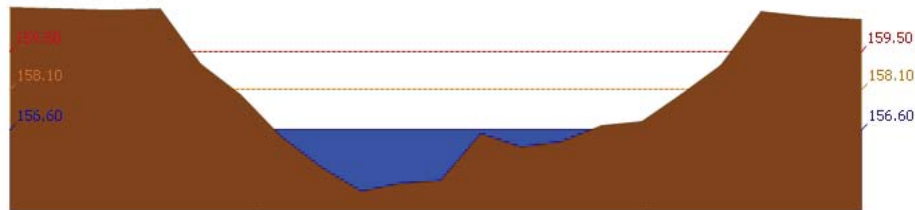

สถานี 120305T หัวขยน้ำพุ อ.หล่มเก่า จ.เพชรบูรณ์ ระดับน้ำ 156.60 ม.รทก.

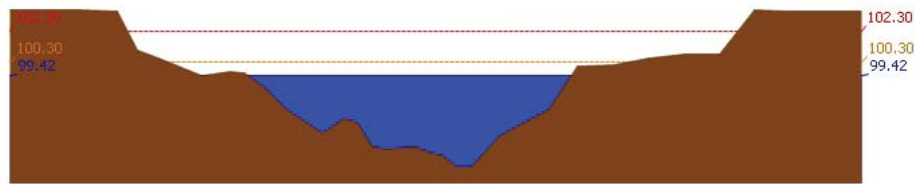

สถานี

120112T แม่น้ำป่าสักที่บ้านหนองแหวน อ.วังมะข่อ อ.เมือง จ.เพชรบูรณ์ ระดับน้ำ 99.42 ม.รทก.

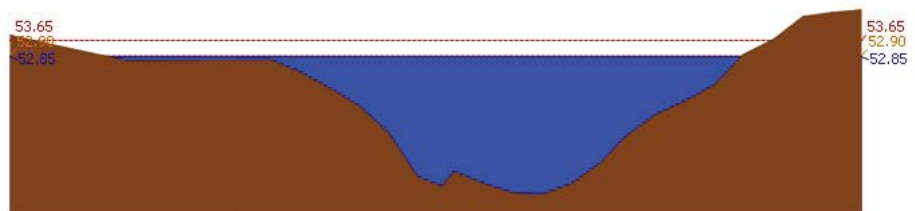

สถานี 120113T แม่น้ำป่าสักที่บ้านเขาลัง อ.คลองกระดัง อ.ศรีเทพ จ.เพชรบูรณ์ ระดับน้ำ 52.85 ม.รทก.

รายงานสถานการณ์น้ำลุ่มน้ำป่าสัก วันที่ 28 สิงหาคม 2560

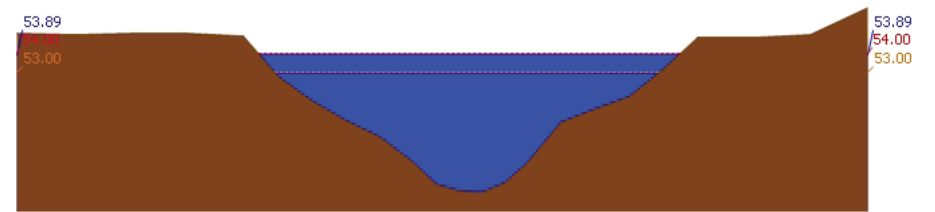

สถานี 120702T ลำสนธิที่บ้านท่าช้าง อ.หนองขาหย่าง จ.ชัยนาท ระดับน้ำ 53.89 ม.รทก.

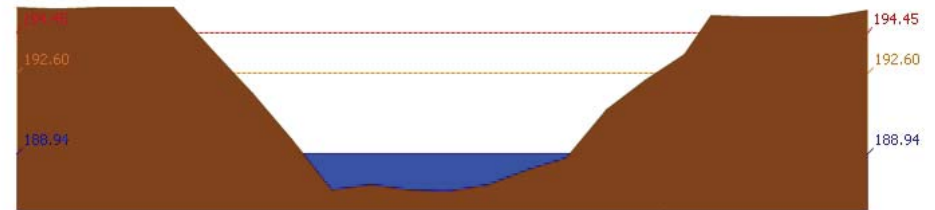

สถานี 120901T หัวขยน้ำพุ อ.มวกเหล็ก จ.สระบุรี ระดับน้ำ 188.94 ม.รทก.

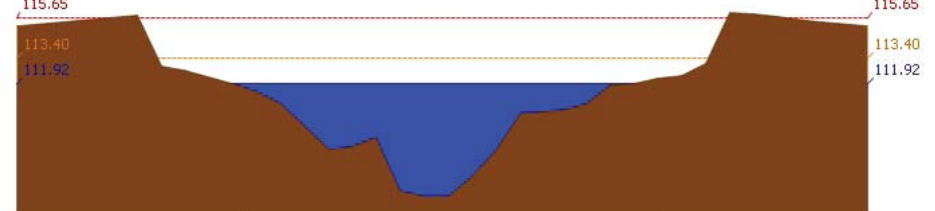

สถานี 120107T แม่น้ำป่าสักที่ อ.เมืองเพชรบูรณ์ ต.นาป่า อ.เมือง จ.เพชรบูรณ์ ระดับน้ำ 111.92 ม.รทก.

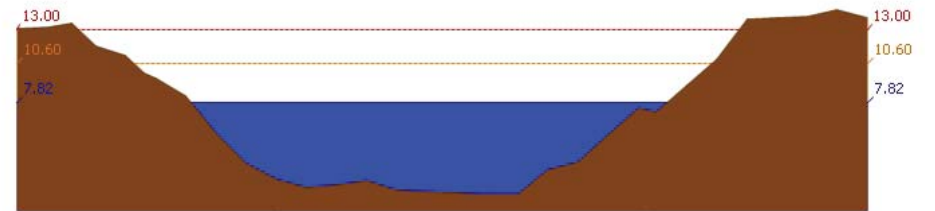

สถานี 120106T แม่น้ำป่าสักที่ อ.เสนาห์ ต.ศาลาภิบาล อ.เสนาห์ จ.สระบุรี ระดับน้ำ 7.82 ม.รทก.

รายงานสถานการณ์น้ำลุ่มน้ำป่าสัก วันที่ 28 สิงหาคม 2560

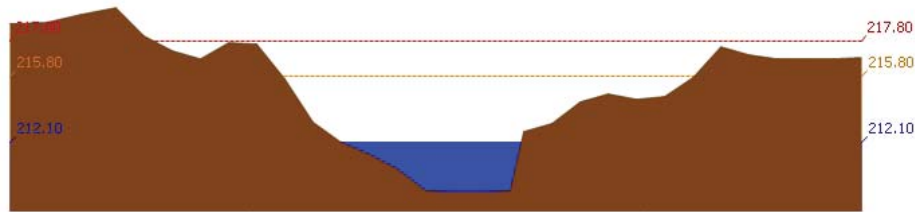

สถานี 120205T แม่น้ำป่าสักที่บ้านลุ่มกะทาด ต.สิลา อ.หล่มเก่า จ.เพชรบูรณ์ ระดับน้ำ 212.10 ม.รทก.

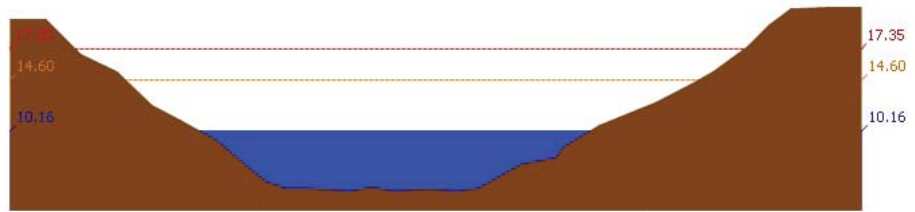

สถานี 120109T แม่น้ำป่าสักที่ อ.แก่งคอย ต.แก่งคอย อ.แก่งคอย จ.สระบุรี ระดับน้ำ 10.16 ม.รทก.

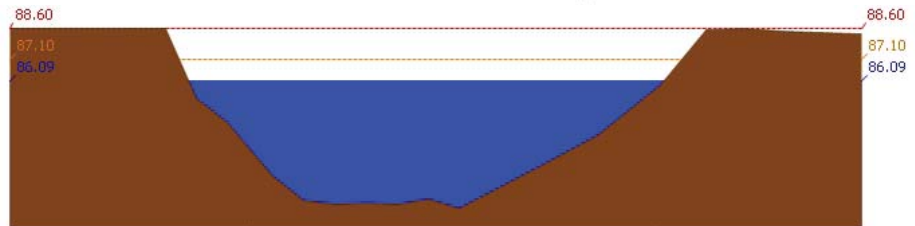

สถานี 120110T แม่น้ำป่าสักที่บ้านวังโบลัด ต.วังโบลัด อ.หนองไผ่ จ.เพชรบูรณ์ ระดับน้ำ 86.09 ม.รทก.

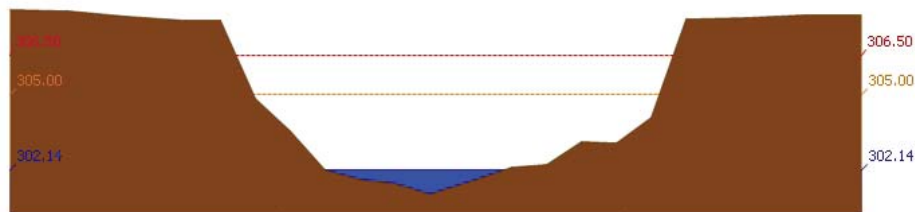

สถานี 120304T หัวน้ำพุที่บ้านกกกระบาก ต.โป่ง อ.ด่านซ้าย จ.เลย ระดับน้ำ 302.14 ม.รทก.

รายงานสถานการณ์น้ำลุ่มน้ำป่าสัก วันที่ 28 สิงหาคม 2560

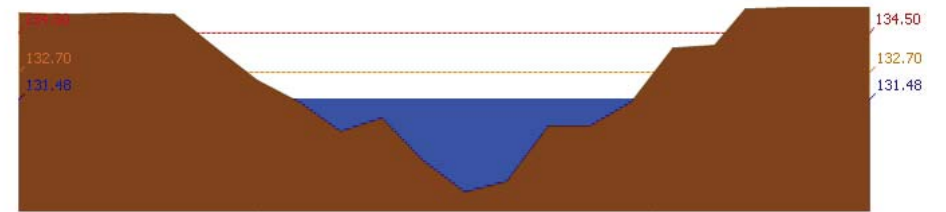

สถานี 120111T แม่น้ำป่าสักที่บ้านจางวาง ต.ลานบ่า อ.หล่มสัก จ.เพชรบูรณ์ ระดับน้ำ 131.48 ม.รทก.

3.2) ภาพสถานการณ์น้ำจากกล้อง CCTV



แม่น้ำป่าสักที่บ้านจางวาง ต.ลานบ่า อ.หล่มสัก จ.เพชรบูรณ์



แม่น้ำป่าสักที่ อ.เมืองเพชรบูรณ์ ต.นาป่า อ.เมือง จ.เพชรบูรณ์



แม่น้ำป่าสักที่ อ.แก่งคอย ต.แก่งคอย อ.แก่งคอย จ.สระบุรี



แม่น้ำป่าสักที่ อ.เสนาห์ ต.ศาลารีย์ไทย อ.เสนาห์ จ.สระบุรี

4) สรุปสถานการณ์

สถานการณ์ในลุ่มน้ำป่าสักมีสถานการณ์เฝ้าระวังระดับน้ำ จำนวน 1 สถานี ได้แก่ สถานี 120702T ลำสนธิที่บ้านท่ายาง ต.หนองยายไธยะ อ.ชัยบาดาล จ.ลพบุรี ขอให้ประชาชนในพื้นที่เฝ้าติดตามและตรวจสอบระดับน้ำต้นตออย่างต่อเนื่อง



วันที่ 28 สิงหาคม 2560

สถานการณ์น้ำ

- ลุ่มน้ำบางปะกง สถานการณ์น้ำอยู่ในภาวะปกติ (ระดับน้ำต่ำกว่าระดับตลิ่งต่ำสุด) และระดับน้ำในลำน้ำส่วนใหญ่มีแนวโน้มเพิ่มขึ้น
- ลุ่มน้ำปราจีนบุรี สถานการณ์น้ำอยู่ในภาวะปกติ (ระดับน้ำต่ำกว่าระดับตลิ่งต่ำสุด) และระดับน้ำในลำน้ำส่วนใหญ่มีแนวโน้มเพิ่มขึ้น

พื้นที่ประสบอุทกภัยในพื้นที่ลุ่มน้ำบางปะกง-ปราจีนบุรี

- น้ำท่วม 1 จังหวัด ได้แก่ ชลบุรี

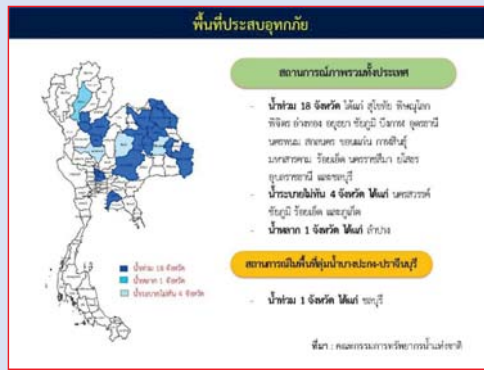

ระดับน้ำของสถานีโทรมาตรในพื้นที่

1. บ้านบางขนาก อ.บางน้ำเปรี้ยว จ.ฉะเชิงเทรา (ลุ่มน้ำบางปะกง/เพิ่มขึ้น)

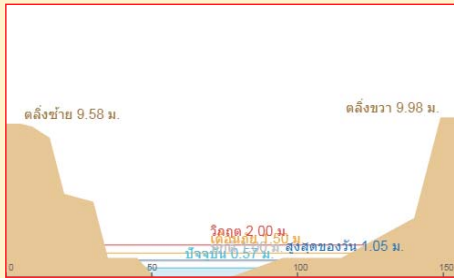

2. บ้านป่าพะ อ.บ้านนา จ.นครนายก (ลุ่มน้ำบางปะกง/เพิ่มขึ้น)

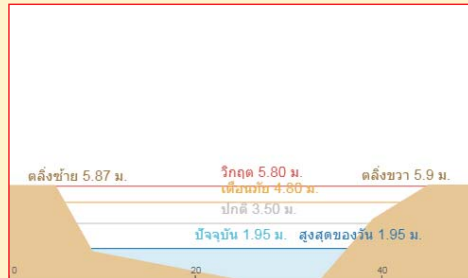

3. บ้านท่าไผ่ป่า อ.เมือง จ.ปราจีนบุรี (ลุ่มน้ำปราจีนบุรี/เพิ่มขึ้น)

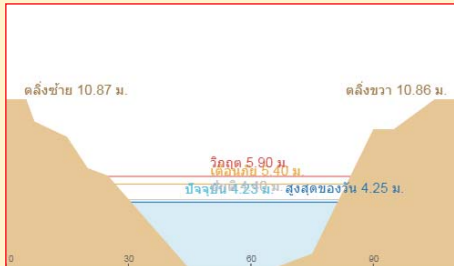

4. บ้านเก่าเขาฉกรรจ์ อ.เขาฉกรรจ์ จ.สระแก้ว (ลุ่มน้ำปราจีนบุรี/ทรงตัว)



รายงานสถานการณ์น้ำลุ่มน้ำบางปะกง-ปราจีนบุรี  
วันที่ 28 สิงหาคม 2560

1) สภาพภูมิอากาศ (ที่มา: กรมอุตุนิยมวิทยา)

ลักษณะอากาศทั่วไป

พยากรณ์อากาศ 24 ชั่วโมงข้างหน้า ในระยะนี้ประเทศไทยมีฝนตกหนักบางแห่ง และมีฝนตกหนักหลายพื้นที่ในภาคเหนือและภาคตะวันออกเฉียงเหนือ สำหรับทะเลอันดามันมีคลื่นสูงประมาณ 2 เมตร

สภาพอากาศภาคตะวันออกเฉียงเหนือ

มีฝนฟ้าคะนอง ร้อยละ 70 ของพื้นที่ และมีฝนตกหนักบางแห่ง บริเวณจังหวัดฉะเชิงเทรา ปราจีนบุรี ชลบุรี ระยอง จันทบุรี และตราด อุณหภูมิต่ำสุด 23-26 องศาเซลเซียส อุณหภูมิสูงสุด 29-33 องศาเซลเซียส ลมตะวันตกเฉียงใต้ ความเร็ว 15-35 กม./ชม. ทะเลมีคลื่นสูง 1-2 เมตร บริเวณที่มีฝนฟ้าคะนองคลื่นสูงประมาณ 2 เมตร

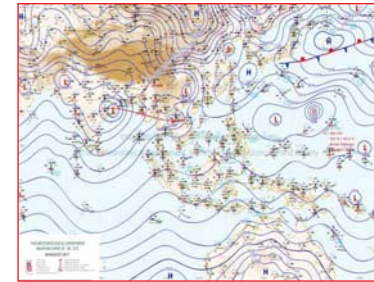

แผนที่อากาศ วันที่ 28 ส.ค. 60 เวลา 07.00 น.



ภาพถ่ายจากดาวเทียม วันที่ 28 ส.ค. 2560 เวลา 07.00 น.

2) สถานการณ์ฝน

จากข้อมูลสถานการณ์ฝนในพื้นที่ลุ่มน้ำบางปะกง-ปราจีนบุรี ของวันที่ 28 สิงหาคม 2560 จากกรมทรัพยากรน้ำ กรมอุตุนิยมวิทยา และสถาบันสารสนเทศทรัพยากรน้ำและการเกษตร (องค์การมหาชน) พบว่ามีฝนตกปานกลางและฝนตกหนักถึงหนักมากในบางพื้นที่ โดยบริเวณจังหวัดฉะเชิงเทรา ปราจีนบุรี สระแก้ว และชลบุรี มีปริมาณฝน 21.0 - 93.5 มม.

“ไฟรู้มีคุณธรรมรับผิดชอบต่อสังคม”

ข้อมูลสถานการณ์ฝนในพื้นที่ลุ่มน้ำบางปะกง-ปราจีนบุรี ณ วันที่ 28 สิงหาคม 2560  
(ข้อมูลจากกรมอุตุนิยมวิทยา เวลา 07.00 น.)

ลำดับ	พื้นที่	ปริมาณฝน (มม.)
1	สำนักงานเกษตร จ.ฉะเชิงเทรา	57.0
2	สำนักงานเกษตรบ้านโพธิ์ จ.ฉะเชิงเทรา	93.5
3	อบางน้ำเปรี้ยว จ.ฉะเชิงเทรา	21.0
4	อ.สนามชัยเขต จ.ฉะเชิงเทรา	36.8
5	อบางปะกง จ.ฉะเชิงเทรา	41.7
6	อ.ประจันตคาม จ.ปราจีนบุรี	35.7
7	อ.ศรีมหาโพธิ์ จ.ปราจีนบุรี	70.6
8	อนาคี จ.ปราจีนบุรี	26.5
9	อุทยานแห่งชาติปางสีดา อ.เมือง จ.สระแก้ว	57.5
10	อ.เมือง จ.ชลบุรี	25.7

หมายเหตุ “ฟ” คือ ฝนวัดปริมาณไม่ได้ (ต่ำกว่า 0.1 มิลลิเมตร), “\*” คือ ไม่ได้รับข้อมูล

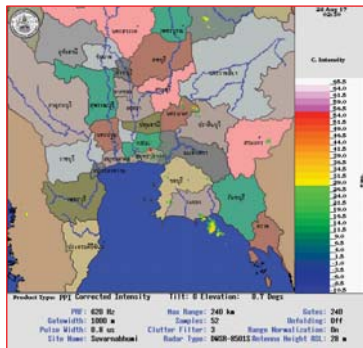

ภาพเรดาร์ตรวจอากาศ “สถานีสุวรรณภูมิ”  
ณ วันที่ 28 สิงหาคม 2560 เวลา 09.30 น.  
(ที่มา : กรมอุตุนิยมวิทยา)

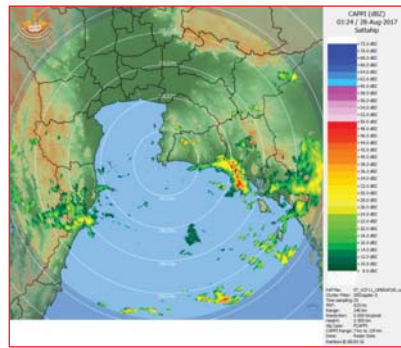

ภาพเรดาร์ตรวจอากาศ “สถานีสีตหีบ”  
ณ วันที่ 28 สิงหาคม 2560 เวลา 10.24 น.  
(ที่มา : กรมอุตุนิยมวิทยา)

สถานการณ์น้ำฝน

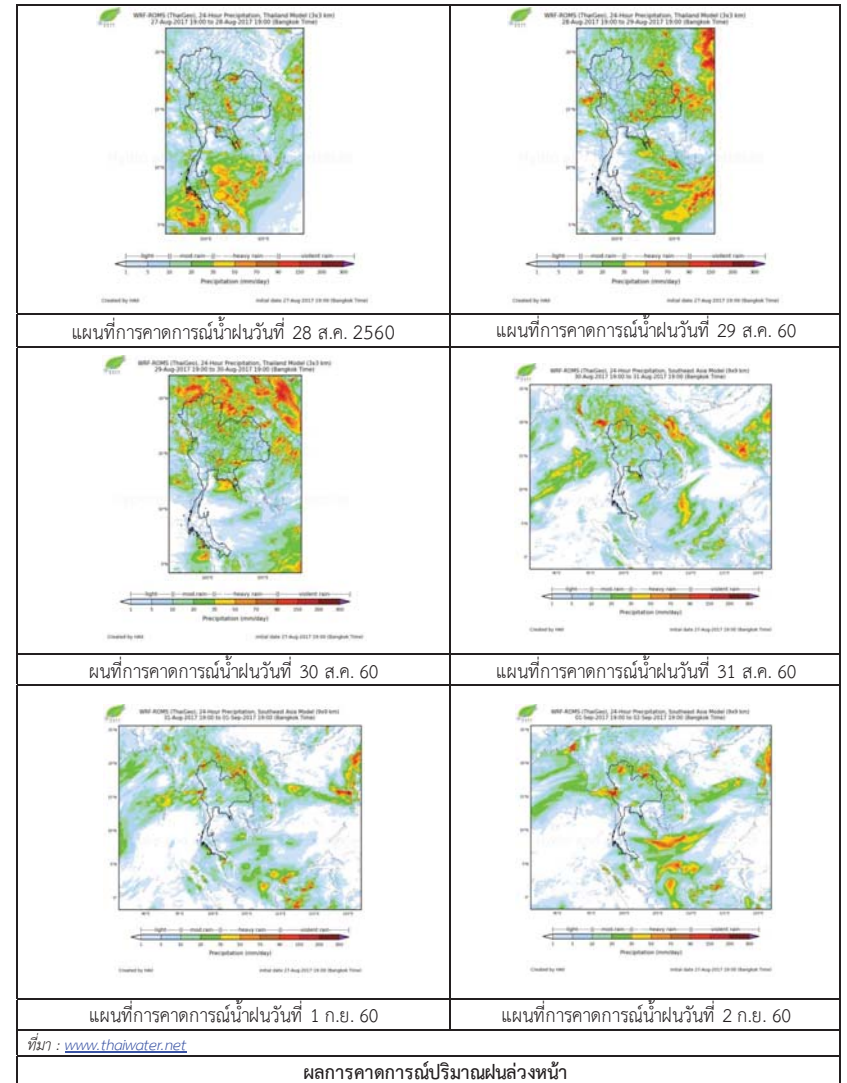



3) ข้อมูลปริมาณน้ำในลำน้ำ

สถานการณ์น้ำท่า (24 – 28 ส.ค. 2560 ที่มา: กรมชลประทาน เวลา 06.00 น.)

สถานี	อำเภอ	จังหวัด	ลุ่มน้ำ	ระดับน้ำ(ม.)	พิกัด	ศุกร์	เสาร์	อาทิตย์	จันทร์	แนวโน้ม (เพิ่ม/ลด)
				ปริมาณน้ำ (ลบ.ม./วิ.)	24 ส.ค.	25 ส.ค.	26 ส.ค.	27 ส.ค.	28 ส.ค.	
Kgt.19A	เกาะจันทร์	ชลบุรี	บางปะกง	4.8	2.10	2.11	2.32	2.37	2.74	เพิ่มขึ้น
				*	*	*	*	*	*	
Kgt.30	เทศบาลเมือง	ฉะเชิงเทรา	บางปะกง	1.70	0.70	0.41	-0.23	-0.25	-0.16	เพิ่มขึ้น
				น้ำหนุน	*	*	*	*	*	
Ny.1B	เมือง	นครนายก	บางปะกง	8.81	4.97	5.11	4.79	4.66	4.67	เพิ่มขึ้น
				206	38.10	42.30	32.70	28.80	29.10	
Ny.3	บ้านนา	นครนายก	บางปะกง	6.26	1.91	1.93	2.03	1.80	2.55	เพิ่มขึ้น
				67.20	3.54	3.66	4.26	2.88	8.34	
Ny.4	เมือง	ปราจีนบุรี	บางปะกง	3.34	1.50	1.50	1.30	1.20	1.10	ลดลง
				185	27.00	27.00	19.00	15.00	12.00	
Ny.7	เมือง	นครนายก	บางปะกง	5.38	3.59	3.73	3.62	3.61	3.59	ลดลง
				*	*	*	*	*	*	
Kgt.1	เมือง	ปราจีนบุรี	ปราจีนบุรี	4.13	1.66	1.65	1.60	1.56	1.65	เพิ่มขึ้น
				774	307.60	306.00	298.00	291.60	306.00	
Kgt.6	ศรีมหาโพธิ์	ปราจีนบุรี	ปราจีนบุรี	7.10	2.84	2.71	2.59	2.56	2.72	เพิ่มขึ้น
				-	*	*	*	*	*	
Kgt.9	เขาฉกรรจ์	สระแก้ว	ปราจีนบุรี	10.00	3.82	3.78	3.87	4.39	4.14	ลดลง
				444	8.70	7.50	11.00	51.20	26.70	
Kgt.10	เมือง	สระแก้ว	ปราจีนบุรี	11.00	5.83	5.76	5.76	6.14	6.01	ลดลง
				300	16.80	13.40	13.40	38.20	28.70	
Kgt.13A	กบินทร์บุรี	ปราจีนบุรี	ปราจีนบุรี	13.14	8.35	8.00	8.00	8.48	9.80	เพิ่มขึ้น
				244.50	46.50	37.00	37.00	50.40	94.50	
Kgt.14	นาดี	ปราจีนบุรี	ปราจีนบุรี	7.06	2.79	1.64	1.72	1.62	1.94	เพิ่มขึ้น
				313	26.70	3.40	4.20	3.20	7.10	

หมายเหตุ \* ไม่ได้รับข้อมูล, แนวโน้มเปรียบเทียบค่าเมื่อวานกับวันนี้

ข้อมูลระดับน้ำจากระบบตรวจวัดสภาพทางไกลอัตโนมัติลุ่มน้ำบางปะกง-ปราจีนบุรี กรมทรัพยากรน้ำ

ข้อมูลระดับน้ำ ( 26 – 28 ส.ค. 2560 ที่มา: กรมทรัพยากรน้ำ เวลา 07.00 น.)

สถานี	ตำบล	อำเภอ	จังหวัด	ลุ่มน้ำ	ระดับ ตลิ่ง (ต่ำสุด)	เสาร์	อาทิตย์	จันทร์	แนวโน้ม (เพิ่ม/ ลด)
						26 ส.ค.	27 ส.ค.	28 ส.ค.	
บ้านบางขนาก	บางขนาก	บางน้ำเปรี้ยว	ฉะเชิงเทรา	บางปะกง	2.00	0.62	0.59	0.64	เพิ่มขึ้น
บ้านโยธะกา	บางเตย	บ้านสร้าง	ปราจีนบุรี	บางปะกง	2.40	1.04	1.04	1.04	ทรงตัว
บ้านป่าชะ	ป่าชะ	บ้านนา	นครนายก	บางปะกง	5.87	1.42	1.23	1.47	เพิ่มขึ้น
บ้านทุ่งยายชี	ท่าตะเกียบ	ท่าตะเกียบ	ฉะเชิงเทรา	บางปะกง	5.78	1.50	1.50	1.50	ทรงตัว
บ้านท่าไผ่ป่า	วัดโบสถ์	เมือง	ปราจีนบุรี	ปราจีนบุรี	5.90	4.20	4.23	4.24	เพิ่มขึ้น
บ้านชะอม	ลำพันตา	นาดี	ปราจีนบุรี	ปราจีนบุรี	8.70	2.54	2.54	2.54	ทรงตัว
บ้านโคกอุดม	หนองกั๊ก	กบินทร์บุรี	ปราจีนบุรี	ปราจีนบุรี	3.25	1.62	1.58	1.52	ลดลง
บ้านแก่งไทร	หนองบอน	เมืองสระแก้ว	สระแก้ว	ปราจีนบุรี	2.00	1.17	1.22	1.28	เพิ่มขึ้น
บ้านเก่าเขาฉกรรจ์	หนองหัว	เขาฉกรรจ์	สระแก้ว	ปราจีนบุรี	8.60	2.23	2.17	2.17	ทรงตัว

4) สรุป

- สถานการณ์น้ำในลุ่มน้ำบางปะกง อยู่ในภาวะปกติ (ระดับน้ำต่ำกว่าระดับตลิ่งต่ำสุด) และระดับน้ำในลำน้ำส่วนใหญ่มีแนวโน้มเพิ่มขึ้น

- สถานการณ์น้ำในลุ่มน้ำปราจีนบุรี อยู่ในภาวะปกติ (ระดับน้ำต่ำกว่าระดับตลิ่งต่ำสุด) และระดับน้ำในลำน้ำส่วนใหญ่มีแนวโน้มเพิ่มขึ้น

# รายงานระดับน้ำจากกล้อง CCTV



รายงานระดับน้ำจากกล้อง CCTV

ณ. วันที่ 27 สิงหาคม พ.ศ. 2560

เวลา 08.30 น.



สรุปสถานการณ์น้ำในลำน้ำสายหลัก

- สะพานพระแม่ย่า - อ.เมือง จ.สุโขทัย (ลุ่มน้ำยม) สถานการณ์น้ำปกติ
- สะพานท่าเสา อ.เมือง จ.อุตรดิตถ์ (ลุ่มน้ำน่าน) สถานการณ์น้ำปกติ
- เทศบาล ต.นาแก - อ.นาแก จ.นครพนม (ห้วยน้ำก่ำ/โขงอีสาน) สถานการณ์น้ำปกติ
- บ้านเหล่านาชุม - อ.เมือง จ.ขอนแก่น (ลุ่มน้ำชี) สถานการณ์น้ำปกติ
- สตึก - อ.สตึก จ.บุรีรัมย์ (ลุ่มน้ำมูล) สถานการณ์น้ำปกติ
- เสนา อ.เสนา จ.พระนครศรีอยุธยา (ลุ่มน้ำเจ้าพระยา) สถานการณ์น้ำปกติ
- วัดพระรูป - อ.เมือง จ.สุพรรณบุรี (ลุ่มน้ำท่าจีน) สถานการณ์น้ำปกติ
- เทศบาลเมืองเพชรบุรี - อ.เมือง จ.เพชรบุรี (ลุ่มน้ำเพชรบุรี) สถานการณ์น้ำปกติ
- สถานีอุตตะภาคอนล่าง - อ.หาดใหญ่ จ.สงขลา (ลุ่มน้ำทะเลสาบสงขลา) สถานการณ์น้ำปกติ

บ้านหาดเสลา - อ.เก้าเลี้ยว จ.นครสวรรค์ (ลุ่มน้ำปิง)



ระดับน้ำปัจจุบัน 28.77 ม.รทก.  
ระดับตลิ่งต่ำสุด 32.53 ม.รทก.  
ระดับท้องน้ำ 24.97 ม.รทก.



สะพานมหาโพธิ์ - อ.เมือง จ.แพร่ (ลุ่มน้ำยม)



ระดับน้ำปัจจุบัน 145.60 ม.รทก.  
ระดับตลิ่งต่ำสุด 152.33 ม.รทก.  
ระดับท้องน้ำ 141.18 ม.รทก.

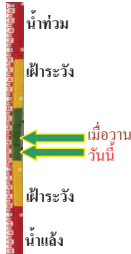

สะพานศรีสังขาลัย - อ.ศรีสังขาลัย จ.สุโขทัย (ลุ่มน้ำยม)



ระดับน้ำปัจจุบัน 63.00 ม.รทก.  
ระดับตลิ่งต่ำสุด 71.78 ม.รทก.  
ระดับท้องน้ำ 58.48 ม.รทก.

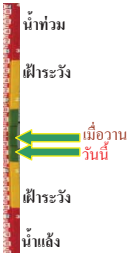

สะพานพระแม่ย่า - อ.เมือง จ.สุโขทัย (ลุ่มน้ำยม)



ระดับน้ำปัจจุบัน 46.75 ม.รทก.  
ระดับตลิ่งต่ำสุด 48.59 ม.รทก.  
ระดับท้องน้ำ 41.13 ม.รทก.



สะพานบ้านโพทะเล - อ.โพทะเล จ.พิจิตร (ลุ่มน้ำยม)



ระดับน้ำปัจจุบัน 29.50 ม.รทก.  
ระดับตลิ่งต่ำสุด 31.63 ม.รทก.  
ระดับท้องน้ำ 20.59 ม.รทก.



สะพานท่าเสา - อ.เมือง จ.อุตรดิตถ์ (ลุ่มน้ำน่าน)



ระดับน้ำปัจจุบัน 53.45 ม.รทก.  
ระดับตลิ่งต่ำสุด 56.91 ม.รทก.  
ระดับท้องน้ำ 47.80 ม.รทก.



สถานีห้วยหลวง - อ.เมือง จ.อุตรธานี (ลุ่มน้ำโขง)



ระดับน้ำปัจจุบัน 170.90 ม.รทก.  
ระดับตลิ่งต่ำสุด 169.93 ม.รทก.  
ระดับท้องน้ำ 166.69 ม.รทก.

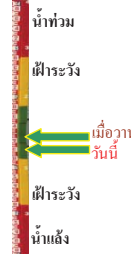

สถานีแม่ไม้เลข - อ.เมือง จ.เลย (ลุ่มน้ำโขง)



ระดับน้ำปัจจุบัน 232.40 ม.รทก.  
ระดับตลิ่งต่ำสุด - ม.รทก.  
ระดับท้องน้ำ - ม.รทก.

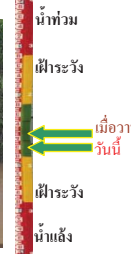

สถานีหัวฝาย - อ.แม่สาย จ.เชียงราย (แม่สาย/โขง)



ระดับน้ำปัจจุบัน 395.42 ม.รทก.  
ระดับตลิ่งต่ำสุด - ม.รทก.  
ระดับท้องน้ำ 394.87 ม.รทก.



สง.ส่วนอุทกหนองคาย - อ.เมือง จ.หนองคาย (ลุ่มน้ำโขง)



ระดับน้ำปัจจุบันต่ำกว่าสถาฟ  
ระดับตลิ่งต่ำสุด 166.65 ม.รทก.  
ระดับท้องน้ำ 149.20 ม.รทก.



นครพนม - อ.เมือง จ.นครพนม  
(ลุ่มน้ำโขง)



ระดับน้ำปัจจุบัน 141.58 ม.รทก.  
ระดับตลิ่งต่ำสุด - ม.รทก.  
ระดับท้องน้ำ - ม.รทก.

วัดทุ่งธาตุ - อ.โพนพิสัย จ.หนองคาย  
(ห้วยหลวง/โขงอีสาน)



ระดับน้ำปัจจุบัน 154.25 ม.รทก.  
ระดับตลิ่งต่ำสุด 159.43 ม.รทก.  
ระดับท้องน้ำ 147.95 ม.รทก.

บ้านท่าสะอาด - อ.เซกา จ.บึงกาฬ  
(แม่น้ำสงคราม/ลุ่มน้ำโขง)

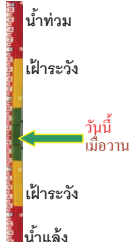

ระดับน้ำปัจจุบันสูงกว่าสถาป ม.รทก.  
ระดับตลิ่งต่ำสุด 144.92 ม.รทก.  
ระดับท้องน้ำ 134.18 ม.รทก.

บ้านตาลปากน้ำ - อ.ท่าอุเทน จ.นครพนม  
(แม่น้ำสงคราม/ลุ่มน้ำโขงอีสาน)



ระดับน้ำปัจจุบันต่ำกว่าสถาป ม.รทก.  
ระดับตลิ่งต่ำสุด 142.11 ม.รทก.  
ระดับท้องน้ำ 131.25 ม.รทก.

เทศบาล ต.นาแก - อ.นาแก จ.นครพนม  
(ห้วยน้ำก่ำ/โขงอีสาน)



ระดับน้ำปัจจุบัน 143.98 ม.รทก.  
ระดับตลิ่งต่ำสุด 144.35 ม.รทก.  
ระดับท้องน้ำ 138.09 ม.รทก.

ร.ร.เทศบาล 4 - อ.เมือง จ.นครราชสีมา  
(ลำตะคอง/มูล)

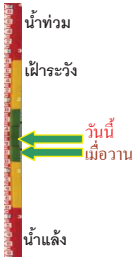

ระดับน้ำปัจจุบัน 176.65 ม.รทก.  
ระดับตลิ่งต่ำสุด 178.00 ม.รทก.  
ระดับท้องน้ำ - ม.รทก.

สตึก - อ.สตึก จ.บุรีรัมย์  
(ลุ่มน้ำมูล)

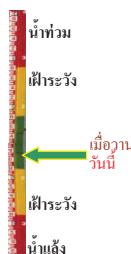

ระดับน้ำปัจจุบัน 129.00 ม.รทก.  
ระดับตลิ่งต่ำสุด 128.76 ม.รทก.  
ระดับท้องน้ำ 121.50 ม.รทก.

เชิงสะพานสิงห์บุรี - อ.เมือง จ.สิงห์บุรี  
(ลุ่มน้ำเจ้าพระยา)

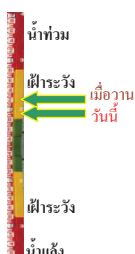

ระดับน้ำปัจจุบัน 10.20 ม.รทก.  
ระดับตลิ่งต่ำสุด 11.50 ม.รทก.  
ระดับท้องน้ำ -2.14 ม.รทก.

บ้านยางมี - อ.โพธิ์ทอง จ.อ่างทอง  
(ลุ่มน้ำเจ้าพระยา)

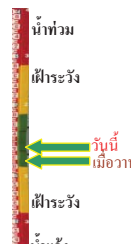

ระดับน้ำปัจจุบัน 5.71 ม.รทก.  
ระดับตลิ่งต่ำสุด - ม.รทก.  
ระดับท้องน้ำ - ม.รทก.

บ้านป้อม - อ.พระนครศรีอยุธยา  
จ.พระนครศรีอยุธยา (ลุ่มน้ำเจ้าพระยา)



ระดับน้ำปัจจุบัน 3.30 ม.รทก.  
ระดับตลิ่งต่ำสุด - ม.รทก.  
ระดับท้องน้ำ - ม.รทก.

สะพานปรีดี - อ.พระนครศรีอยุธยา  
จ.พระนครศรีอยุธยา (ลุ่มน้ำป่าสัก)

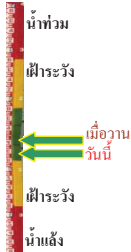

ระดับน้ำปัจจุบัน 1.50 ม.รทก.  
ระดับตลิ่งต่ำสุด 3.30 ม.รทก.  
ระดับท้องน้ำ -9.74 ม.รทก.

สะพานพุทธ - เขตธนบุรี จ.กรุงเทพฯ  
(ลุ่มน้ำเจ้าพระยา)



ระดับน้ำปัจจุบันสถาปชารุค  
ระดับตลิ่งต่ำสุด 2.90 ม.รทก.  
ระดับท้องน้ำ -15.24 ม.รทก.

เสนา - อ.เสนา จ.พระนครศรีอยุธยา  
(ลุ่มน้ำเจ้าพระยา)

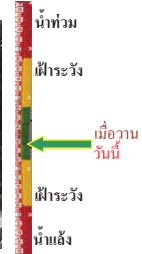

ระดับน้ำปัจจุบัน 3.30 ม.รทก.  
ระดับตลิ่งต่ำสุด - ม.รทก.  
ระดับท้องน้ำ - ม.รทก.

สะพานข้ามแม่น้ำท่าจีน 3 - อ.เมือง  
จ.สมุทรสาคร (ลุ่มน้ำท่าจีน)



ระดับน้ำปัจจุบัน -1.22 ม.รทก.  
ระดับตลิ่งต่ำสุด 1.37 ม.รทก.  
ระดับท้องน้ำ -6.73 ม.รทก.

สะพานหลวงพ่เป็น - อ.นครไชยศรี  
จ.นครปฐม (ลุ่มน้ำท่าจีน)

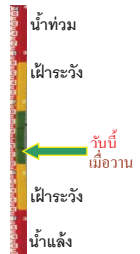

ระดับน้ำปัจจุบัน 0.81 ม.รทก.  
ระดับตลิ่งต่ำสุด 2.97 ม.รทก.  
ระดับท้องน้ำ -4.69 ม.รทก.

สะพานวัดพระรูป อ.เมือง จ.สุพรรณบุรี  
(ลุ่มน้ำท่าจีน)



ระดับน้ำปัจจุบัน 2.60 ม.รทก.  
ระดับตลิ่งต่ำสุด 3.32 ม.รทก.  
ระดับท้องน้ำ -0.56 ม.รทก.

สะพานสามง่าม-ท่าโบสถ์ อ.หันคา  
จ.ชัยนาท (ลุ่มน้ำท่าจีน)

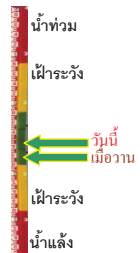

ระดับน้ำปัจจุบัน 12.42 ม.รทก.  
ระดับตลิ่งต่ำสุด 13.14 ม.รทก.  
ระดับท้องน้ำ 10.08 ม.รทก.

ร.ร.อนุบาลบางสะพาน - อ.บางสะพาน จ.ประจวบคีรีขันธ์  
(คลองบางสะพาน/ชายฝั่งทะเลตะวันตก)

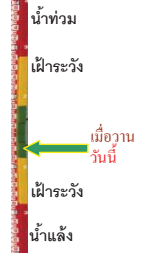

ระดับน้ำปัจจุบัน 0.20 ม.รทก.  
ระดับตลิ่งต่ำสุด 4.16 ม.รทก.  
ระดับท้องน้ำ -0.14 ม.รทก.

สก.จ.สุราษฎร์ธานี - อ.เมือง จ.สุราษฎร์ธานี  
(ลุ่มน้ำตาปี)

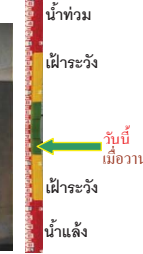

ระดับน้ำปัจจุบันอยู่ต่ำกว่าสภาพ  
ระดับตลิ่งต่ำสุด 2.60 ม.รทก.  
ระดับท้องน้ำ -8.58 ม.รทก.

สถานีอุตะภาคอนล่าง - อ.หาดใหญ่ จ.สงขลา  
(ลุ่มน้ำทะเลสาบสงขลา)



ระดับน้ำปัจจุบัน 0.40 ม.รทก.  
ระดับตลิ่งต่ำสุด 8.93 ม.รทก.  
ระดับท้องน้ำ -1.93 ม.รทก.

สถานีคลองตะโหมด - อ.ตะโหมด จ.พัทลุง  
(ลุ่มน้ำทะเลสาบสงขลา)



ระดับน้ำปัจจุบัน 22.00 ม.รทก.  
ระดับตลิ่งต่ำสุด 27.94 ม.รทก.  
ระดับท้องน้ำ 20.52 ม.รทก.

สถานีลำปำ - อ.เมือง จ.พัทลุง  
(ลุ่มน้ำทะเลสาบสงขลา)



ระดับน้ำปัจจุบัน -1.75 ม.รทก.  
ระดับตลิ่งต่ำสุด 1.15 ม.รทก.  
ระดับท้องน้ำ -2.86 ม.รทก.

<http://mekhala.dwr.go.th>

<http://mekhala.dwr.go.th>

จังหวัด	สถานที่ตั้งกล้อง	แม่น้ำ/ลุ่มน้ำ	วิกฤติน้ำแล้ง	วิกฤติน้ำท่วม	ระดับน้ำ (ม.รทก.) พ.ศ.2560			สถานการณ
			ระดับน้อยกว่า	ระดับมากกว่า	24 ส.ค.	25 ส.ค.	27 ส.ค.	
จ.เชียงใหม่	ร.ร.เชียงใหม่คริสเตียน อ.เมือง	ปิง	-	-	N/A	N/A	N/A	น้ำปกติ
จ.นครสวรรค์	บ้านหาดเลา อ.เก้าเลี้ยว	ปิง	-	-	28.77	28.77	28.77	น้ำปกติ
จ.แพร่	สะพานมหาโพธิ์ อ.เมือง	ยม	143.87	151.33	145.80	145.80	146.60	น้ำปกติ
จ.สุโขทัย	สะพานศรีสังขาลย์ อ.ศรีสังขาลย์	ยม	60.14	71.78	63.70	63.10	63.00	น้ำปกติ
จ.สุโขทัย	สะพานพระเมรุมา อ.เมือง	ยม	42.48	48.59	47.60	47.15	46.75	น้ำปกติ
จ.พิจิตร	สะพานโพทะเล อ.โพทะเล	ยม	22.58	30.63	29.45	29.45	29.50	น้ำท่วม
จ.อุตรดิตถ์	สะพานท่าเสา อ.เมือง	น่าน	49.22	56.91	53.55	53.55	53.45	น้ำปกติ
จ.น่าน	สะพานนครน่านพัฒนา อ.เมือง	น่าน	192.17	197.73	193.10	193.10	196.25	น้ำปกติ
จ.พิษณุโลก	สะพานสุพรรณภูมิ อ.เมือง	น่าน	33.98	44.52	N/A	N/A	N/A	น้ำปกติ
จ.เชียงราย	สถานีหัวฝาย อ.แม่สาย	แม่สาย/โขง	395.79	396.50	395.17	395.17	395.42	น้ำปกติ
จ.หนองคาย	สง.ส่วนอุทกหนองคาย อ.เมือง	โขง	157.85	166.70	N/A	N/A	N/A	น้ำปกติ
จ.นครพนม	นครพนม อ.เมือง	โขง	135.21	144.28	141.68	141.68	141.58	น้ำปกติ
จ.หนองคาย	วัดทุ่งธาตุ อ.โพนพิสัย	ห้วยหลวง/โขงอีสาน	150.50	159.43	154.50	154.25	154.25	น้ำปกติ
จ.หนองคาย	บ้านท่าสะอาด อ.เซกา	น้ำสงคราม/โขงอีสาน	136.33	143.85	N/A2	N/A2	N/A2	น้ำปกติ
จ.นครพนม	บ้านตลปักษ์น้ำ อ.ท่าอุเทน	น้ำสงคราม/โขงอีสาน	133.42	141.02	N/A2	N/A2	N/A2	น้ำปกติ
จ.นครพนม	เทศบาล ต.นาแก อ.นาแก	ห้วยน้ำก่ำ/โขงอีสาน	139.05	142.42	143.98	143.98	143.98	น้ำปกติ
จ.นครราชสีมา	ร.ร.เทศบาล 4 อ.เมือง	ลำตะคอง/มูล	174.60	178.00	176.70	176.60	176.65	น้ำปกติ
จ.บุรีรัมย์	สตึก อ.สตึก	มูล	123.13	128.76	129.10	129.00	129.00	น้ำปกติ
จ.สิงห์บุรี	เชิงสะพานสิงห์บุรี อ.เมือง	เจ้าพระยา	3.45	11.50	10.40	10.25	10.20	น้ำท่วม
จ.อ่างทอง	บ้านยางมณี อ.โพธิ์ทอง	เจ้าพระยา	-	9.11	N/A	N/A	5.71	น้ำปกติ
จ.ลพบุรี	บ้านบางปี อ.เมือง	เจ้าพระยา	-	10.75	N/A	N/A	3.90	น้ำปกติ
จ.พระนครศรีอยุธยา	บ้านป้อม อ.พระนครศรีอยุธยา	เจ้าพระยา	-	-	3.30	3.30	3.30	น้ำปกติ
จ.กรุงเทพฯ	สะพานพุทธ เขตธนบุรี	เจ้าพระยา	-	1.70	N/A	N/A	N/A	น้ำปกติ
จ.พระนครศรีอยุธยา	อ.เสนา	น้อย/เจ้าพระยา	2.00	5.00	3.30	3.30	3.30	น้ำปกติ
จ.อุทัยธานี	อุทัยธานีใหม่ อ.เมือง	เจ้าพระยา	-	-	16.40	17.70	17.70	น้ำปกติ
จ.พระนครศรีอยุธยา	สะพานปรีดี อ.อยุธยา	เจ้าพระยา	-	-	1.55	1.55	1.50	น้ำปกติ
จ.สมุทรสาคร	สะพานข้ามแม่น้ำท่าจีน 3 อ.เมือง	ท่าจีน	-5.11	0.57	-1.24	-1.24	-1.22	น้ำปกติ
จ.นครพนม	สะพานหลวงพ่อบึง อ.นครไชยศรี	ท่าจีน	-3.16	2.21	0.81	0.81	0.81	น้ำปกติ
จ.สุพรรณบุรี	สะพานวัดพระรูป อ.เมือง	ท่าจีน	-1.26	2.75	2.60	2.60	2.60	น้ำปกติ
จ.สุพรรณบุรี	สะพานข้ามแม่น้ำท่าจีน อ.สามชุก	ท่าจีน	1.55	5.18	4.66	4.66	4.66	น้ำปกติ
จ.ชัยนาท	สะพานสามง่าม-ท่าโบสถ์ อ.หันคา	ท่าจีน	10.69	12.83	12.02	12.02	12.42	น้ำปกติ
จ.จันทบุรี	ตรงข้ามวัดจันทนาราม อ.เมือง	จันทบุรี	0.20	3.73	N/A	N/A	N/A	น้ำปกติ
จ.เพชรบุรี	เทศบาลเมืองเพชรบุรี อ.เมือง	เพชรบุรี	-	3.18	N/A	N/A	N/A	น้ำปกติ
จ.ประจวบคีรีขันธ์	ร.ร.อนุบาลบางสะพาน อ.บางสะพาน	คลองบางสะพาน/ชายฝั่งทะเลตะวันตก	-	3.30	0.20	0.20	0.20	น้ำปกติ
จ.สุราษฎร์ธานี	สภ.จ.สุราษฎร์ธานี อ.เมือง	ตาปี	-	2.28	N/A	N/A	N/A	น้ำปกติ
จ.สงขลา	สถานีคลองคูะภาคอ.ลำปำ อ.หาดใหญ่	ทะเลสาบสงขลา	-	-	0.40	0.30	0.40	น้ำปกติ
จ.พัทลุง	สถานีคลองตะโหมด อ.ตะโหมด	ทะเลสาบสงขลา	-	-	21.95	20.90	22.00	น้ำปกติ
จ.พัทลุง	สถานีลำปำ อ.เมือง	ทะเลสาบสงขลา	-	-	-1.75	-1.75	-1.75	น้ำปกติ

\*\*ม.รทก. คือ เมตรเทียบกับระดับน้ำทะเลปานกลาง

\*\* ระดับน้ำทะเลปานกลาง (Mean Sea Level) หรือ ร.ท.ก. เป็นค่าการวัด ระดับน้ำทะเลขึ้นสูงสุด (High Tide : HT) และลงต่ำสุด (Low Tide : LT) ของแต่ละวันในช่วงระยะเวลาที่กำหนด แล้วนำค่ามาเฉลี่ยเป็นระดับน้ำทะเลปานกลาง สำหรับระยะเวลาที่ทำการรังวัดโดยทั่วไปจะต้องวัดเป็นเวลา ๑๘.๖ ปี ตามวัฏจักรของน้ำ ระดับน้ำทะเลปานกลางของแต่ละบริเวณทั่วโลกอาจมีความสูงไม่เท่ากัน

ในประเทศไทยใช้เวลาในการวัด ๕ ปี โดยเลือกที่ตำบลเกาะหลัก จังหวัดประจวบคีรีขันธ์ เป็นที่วัด แล้วนำมาหาค่าเฉลี่ย เพื่อใช้เป็นค่าระดับน้ำทะเลปานกลาง ให้มีค่า ๐.๐๐๐ เมตร ทำการถ่ายโยงมายังหมุด BM-A (ซึ่งถือว่าเป็นหมุดหลักฐานหมุดแรกของประเทศไทย) ซึ่งมีค่าระดับน้ำทะเลปานกลาง ๑.๔๕๗๗ เมตร